СТЫЙ
ІѡАН
АПОКАЛУ
ПСЪ
СВѢТАГО
ІѡАННА
ѲЕОЛОГА

Сказаніе Апокалипсисъ

Слова кд. Главъ. Ѳк. Стиховъ. пѳг.
Стаго Андрѣа Архіепископа Кесаріи
Каппадокійскія. Сказаніе Іоанна Бо
гослова Стаго Апостола. Ісчалиста.
Сокровенныхъ Откровє
ніе ;

ПРЕДИСЛОВІЕ.

Дінь моемъ и краткъ и причетникъ радоватися
Отче, многоцѣнно вопрошенъ, и многою любовь
своеа любви исилы, имѣвше нетщеваніе. Сіи
ти Іоанна Богослова Апокалипсисъ, и своеа временныхъ
пріиттей пророченіе, ихже суть выше мене возлежащаго
ся, вѣдый велика ума сущее сѣ и святымъ духомъ про
свѣщено ихже суть святымъ видѣнія тайна дерзающа
приключитися, и будущее время аще и древнихъ прокъ
обнихъ ти многими сказаны еще и тебе сущаго
тайнъ внутрь всемъ неизвѣстну и [illegible] дорѣ онаго. Есть
ниже ѿчасти разумъ престанетъ, и совершенный и не
мнозаи аще отверзомъ завѣтіи, великаго бга и спса нашего іса
хрта пророкъ аще и вѣщый ѿсиръ мѣстъ, и в которомъ его при
шествіи то повѣдаше, яко оубо ихто недерзъ и не
скаго неимый духа начинаемыя, и ихже оубо видѣлъ конти
ну попоненіе послушаніе оубо паче имѣнія бга, [illegible]
посрамитъ и любы не ѿпадетъ подпаи. Сею приказамъ, бга
оугодно душа твоей обогащеніе вмалѣ показано есмь совершити
ти, бгомъ поспѣшуся, и ниже оумудраетъ всякаго чина
оубо, ихже и самъ вѣси, вся бгодновенная кни[illegible] чи
сти ѿвѣмъ благости даны суть и симъ, и своеа лѣто писанію
и повидѣнію сказанію стоитъ, и своеа душа прислаженіе ѿ
видимыхъ намысленная навода чтущаа. Ихже есть дуть
хотаи быти, и высокуръ возношеніе и видѣніе есть ихже
первіе подобаетъ оучити ѿзаконя, второе вокагодати
третіемъ бгѣнному совершенію и дѣяніе дуть воприти
и повинувшемся ему всемъ плотскими мысльми и дѣя
ніемъ. И первое оубо сказанію вещемъ оуже выше
подобится. Паремейскими притчами и [illegible] иаковы

оучеѥмъ обычаемъ. ꙗкоже терніе растетъ врꙋкꙋ піа
ницы, и посꙋдися речѣ сидоне море ни на подобна; третіе
же сирѣчь дꙋховное во апокалипсіи. паче же іоанна феолога
оꙋко сказаннымъ словомъ, конницѣхъ прецехъ видимо,
всемиже колѣи паче же совершеннымъ разꙋмѣ богомъ
повелѣнно возвѣщаше. тѣмже имый некако глꙋбины
разꙋмѣкше сокровеннаго внемъ да ꙗко вѣдай, блаже
нный разгибаемъ ксидъ писанію разꙋмѣваемъ и ѿ
вѣщаемъ ноꙗко по оучающе оꙋмнꙋю ꙗдрость; и на
роди сꙋщимъ насемъ свѣте, ангелніе набходящее пре
быкающее, сꙋтъ послꙋшаніеме ради содѣахомъ ра
дѣльше рѣчь сію. на ѯд. слова. наглавъяже. ѻк.
запричастноеже двѣма десяти и четырех старець, и ѥ
лесй идіи и дꙋ и имиже и значала. и докончины вѣка
ꙋгождьшимъ богꙋ совершенное образꙋется ꙗкоже и ѿ
прочее скажемъ пыже. Очаче божіи молитвою
трꙋдъ измѣни немала ꙗкоже
нещію приносящи смиѥ
ніе памятію возда
ніа праведны
и грѣшнымъ
конецъ.
предис
лѡ.
вію
;

Апокалипсисъ Іоанна Богослова

Римскаго разрѣшеніе на зреніе ѿкровенія Іоанна Богослова сказаніе на скончаніи пишется ѿкровенія Іоанна Богослова сице:

И видѣ ангела бжіа сходяща с небеси имѣющаго ключь бездны, и желѣзнои оуже велие крѣпѣ его, и ятъ змію древнюю, еже есть діаволъ и сатана, и связа его на л҃ѣ, и вложи его в бездну, и затвори и запечатлѣ онемъ да не прелстити ему языки дондеже скончается ему л҃ѣ, и послѣ подобаетъ ѿрѣшену быти на малое время. ѿ сего ѿрѣшеніе же реченному разумѣвъ, рече еуангелистъ яко сказа діавола на л҃ѣ, ѿнележе сказаніе его, ѿшедшіе кол҃ та нашего іса х҃а влѣ. ефаг. е д҃ идолѣетъ. ѕ҃ и. ф. аг. го, кнегда исполнится л҃ѣтъ и тогда ѿрѣшится сатана. по праведномъ судѣ бжію, и прелститъ миръ домрачна го ему времени. еже при лѣта и полъ. кудетъ. ісоне. цъ.

Предисловіе

покаянуѣи ꙗко аггломъ ємꙋ дана бысть.

гла. а҃. Видѣніе кнемиже видѣ гса посреди ѥгѡ свѣщилникъ;

гла҃ в҃ Написанная ѥфесскія цркви аггла.

гла҃ г҃ Нарѣкованная змирскія цркви аггла.

гла҃ д҃ Сказаніе пергамскія цркви аггла.

гла҃ є҃ Написанная фіатирскія цркви аггла.

гла҃ ѕ҃ Посланная сардінскія цркви аггла.

гла҃ з҃ Написанная филадельфскія цркви аггла.

гла҃ и҃. Ѡкиденныи дверехъ на небеси ипрѡтолѣ.

гла҃ ѳ҃. Нарѣкованная лѡдикійскія цркви аггла.

гла҃ і҃. Подкадесатѣхъ и четырехъ старецъ;

гла҃ ѧі҃ Ѡснизѣ запечатлѣнѣй. з҃. ю҃. печатію врѣцѣ книги ѥгѡже никтоже можѣ разгнути ѿ сотворенного народа;

гла҃. ві҃. Ѡагнецъ имѧщемъ з҃ рогѡ. ꙗко книгу разгнѣ;

гла҃ гі҃. Ѡрѣшеніе первыя печати апльское наслѣдіе гавлаа;

гла҃ ді҃ Ѡрѣшеніе в҃ а печати сказуа невѣрны наслѣдныя брани;

гла҃ єі҃. Ѡрѣшеніе. ѕ҃ и҃. печати сказующа невѣрны ѿпаденіе невѣро вавыи вохрта твердо;

гла҃ ѕі҃. Ѡрѣшеніе. д҃. а печати гавлающе находимыа каменныа раны наѿрещающеися хрта нетерпѣніемъ;

гла҃ зі҃. Ѡрѣшеніе. є҃. а печати сказующе гсть вопль когу. дабы конецъ.

гла҃ иі҃. Ѡрѣшеніе ѕ҃ а печати, сказуа находимыа раны наконтинѣ.

гла҃. ѳі҃. Ѡстѣ и четыредесатиѣ и четырехъ тысящахъ, и сцѣ лѣвіи ѿраны и четырехъ аггла;

гла҃. к҃. Ѡ народѣ безчисленномъ, иже имѧтъ сорѣтомъ царствовати ѿ языкъ.

гла҃. ка. Ѡ҆ѿ́ръвшеѥ̑ седмыѧ печати ꙗвлѧющеѥ а҆ггельскіѧ
силы приносѧщи бг҃у ст҃ы молитвы ꙗко кадило.
гла҃. кв. Ѡ҆ седми а҆ггле. ѿ нихже ѥдиномꙋ воспрѣбившꙋ, гра
ѻ҆гнь кровь на землю низрѡдитъ;
гла҃ кг. Ѡ҆ второмъ а҆ггле. ѥмꙋже воспрѣбившꙋ, гаѩ ст҃ѣ блюди
дшевнаѧ пагꙋба ꙗвлѧетсѧ;
гла҃ кд. Ѡ҆ третіемъ а҆ггле. ꙗко рѣчныѧ воды горки творѧ.
гла҃ ке. Ѡ҆ четвертомъ а҆ггле. четвертꙋю ч҃асть сн҃чнаго свѣта ѡ҆мрачи.
гла҃ кѕ. Ѡ҆ пѧтомъ а҆ггле. ꙗвѡрадѧщи призѣ ѿ бѣдны разꙋмны ꙗраличны
ѻ҆бразѣ;
гла҃ кз. Ѡ҆ шестомъ а҆ггле. ꙗчисле мнозѣ двою двѣ темъ;
гла҃ кѕ. Ѡ҆ седмомъ а҆ггле. одѣаннѣ ѻ҆блакомъ дрꙋгою кончины проповѣдающе;
гла҃ кѳ. Ꙗко книжницы ѥ҆ваниѥвы. гаѩ ѿ а҆ггла.
гла҃ л҃. Ѡ҆ ѥносѣ иліи ꙗвѧщихъ ѡ҆личити антихриста.
гла҃ ла. Ꙗко ѥнохъ иліа ѹ҆бїѥна и҆воскресніта.
гла҃ лв. Ѡ҆ правѣ ꙗпоѧющихъ бг҃а ст҃ы силы наꙋдѧщемъ ꙗкцѣ.
гла҃ лг. Ѡ҆ церковныхъ прогоненіи первы и҆ паси ѡ҆ антихристѣ.
гла҃ лд. Ѡ҆ брани бывшеѩ между ст҃ыми а҆ггелы и҆ лѩми силами ꙗпадѣніи ѡ҆ниѩ;
гла҃ ле. Ꙗко змиѩ непочивае гонѧ ꙗрсовь.
гла҃ лѕ. Ѡ҆ звѣри имꙋщи. г҃. рога. и҆ гла҃. з҃. ѿ нихже ꙗко ѹ҆ ѕмѣѧ заколенꙋ рече;
гла҃ лз. Ѡ҆ звѣри имꙋще. к҃. рога.
гла҃ ли. Ꙗ҆ѻ҆ѩмени звѣрѣ;
гла҃ лѳ. Ѡ҆. р҃ и҆ м҃ к҃. ѹ҆пасенны солнцѣ нагорѣ ѥ҆ѳіопскѣи;
гла҃ м҃. Ѡ҆ а҆ггле проповѣдающе приближеніе ꙋ҆дꙋщаго сꙋда;
гла҃ ма. Ѡ҆ а҆ггле проповѣдающе паденіе вавилонское;
гла҃ мв. Ѡ҆ а҆ггле г҃. ѹ҆ѿвержающи люди гнѣ непріѧтѣи антихриста;
гла҃ мг. Ꙗко сѣдѧи на ѻ҆блацѣ. серпомъ ѥ҆сконча ѥтъ прозабѧщаѧ на земли.
гла҃ мд. Ѡ҆ дрꙋгомъ а҆ггле. ѹ҆ѣемлющіи горкіи виноградъ;
гла҃ ме. Ѡ҆ седми а҆ггелѣхъ. наводѧщихъ начаси на зкы. преж
де кончины ꙗ҆ѻ҆стеклѧнно ѡ҆ мори внемже ст҃ыѧ видѣ;

гла҃ мѕ. Ꙗко. а҃. чаше ѡ҆ліаніе гнѣ наѡстѣпница҃ бысть.
гла҃ лз. Ꙗко. в҃. а҃. насѣщиꙗ вмори.
гла҃ лѳ. Ꙗко г҃. а҃. чаша рѣки вкровь претворѧетъ.
гла҃ ма. Ꙗко. д҃. ю. каромъ ѡ҆звараю чаꙗ.
гла҃ мв. Ꙗко е҃. ю. царство ѕвѣрино ѡ҆мрачаеса.
гла҃ мг. Ꙗко. ѕ҃. ю. путь ѿ ѥдра ѡ҆верзаетса.
гла҃ мд. Ꙗко. з҃. ю. гра҃ и҆ градъ начаꙗ быѩетъ.
гла҃ ме. Ꙗко. ѳ҃. ю. гра҃ и҆ градъ ѡ҆ставлѧетъ.
гла҃ мѕ. Ѡ҆ѥдино. ѡ҃. з҃. аг҃ла показующе ѥлаѳ вхлаждѣнѣ гра҃ поѕреленіе.
гла҃ мз. Ꙗко аг҃лъ видѣнную тайну ѕказуетъ.
гла҃ мѳ. Ѡ҆дрѧзѣ аг҃лѣ падѣніе вавилонскоѕказующемъ.
гла҃ нѕ. Ѡ҆тѣніи ст҃ыхъ. но҆ прегрѣшеній адамаꙗ.
гла҃ нз. Ѡ҆бращеръ тайныхъ. но҆ вечери агнчеи.
гла҃ нѳ. Ꙗко гра҃ наконѣ сонаг҃льскими силами видѣ ѥ҆ѳлаетъ.
гла҃ нд. Ѡ҆антихристѣ. но҆ мѣстаемыхъ сниꙗ вѣрѣ.
гла҃ нѕ. Ꙗко сатана ѡ҆каза҃ бысть ѡ҆хвѣ пришествіе. на҃. а҃. лѣ.
гла҃ нѕа Ѡ҆ѡтгоповѣны пр҃толѣхъ сохраныхъ хв҃о исповѣданіе совершено.
гла҃ нѕв Что ѥсть первое воскр҃ніе. и҆ что ѥсть вторая смрть.
гла҃ нѕг Ѡ҆гозѣ и҆ магозѣ.
гла҃ нѕд Ѡ҆сѣдѧщи на пр҃толѣ и҆ сосѣщи воскр҃ніи ѥго и҆ сѣдѣ.
гла҃ нѕе Ѡ҆новѣ небеи изеиꙗ и҆ вышнемъ іерꙗнмѣ
гла҃ нѕѕ Ѡ҆нихже речѣ сѣдѧи на пр҃толѣ. но҆ видѣніи.
гла҃ нѕз Ѡ҆гг҃лѣ показующе гра҃ ст҃ыхъ и҆ стѣны ѥго соборы ра҃ мѣрѧюще.
гла҃ нѕи Ѡ҆чистѣй рѣцѣ ꙗвльшеꙗса и҆сходѧщей ѡ҆ пр҃тола.
гла҃ нѕд Кѣтъ прѣко хс҃ и҆ ѥвꙗса поемъ.
гла҃ ѳ. Ѡ҆достойнѣмъ ѡ҆ѡкѣреніи ѥже видѣ апл҃ъ.
гла҃ ѳа Ꙗко ѥсть повелѣно ѥмꙋ незапечатлѣти напро
повѣдати апокалипсіи.
гла҃. ѳв. Ꙗко цркви и҆дхъ и҆же ѥсть вней призывае
хв҃о славное просвѣщеніе но҆ клѧтвѣ ѥ҆же повинни быѩю
ѡ҆мѣтающіи книги сіа. гако непріѧтны.

Ο
Ζ Η

Толкованиє на Апокалипсиса

кесарїи каппадокїйскїа толкованїе на апокалипсїи. Си є
сокровенїе свѧтаго апла ѳеологаста ѡанна богослова єже и
явленїе єсть тайнъ божїи. слова глава єдина.

Апокалипсисъ ісса христа иже дасть
єму бгъ показати рабомъ своимъ
иже подобаше быти вскорѣ;

Толкъ

Сокровенно єсть сокровенных
тайнъ сокровенїе, єгда сѧ ѹмъ

Озарѧетъ ѩ҆ ѿсонїѧ ѩ҆же сꙋтъ ѿ бг҃а ѩ҆ ѩ҆ почистотѣ ѿ
бг҃а проѧвленїѧ, дѣтїе гдⷭ҇ѣ рѣчь хрⷭ҇тꙋ чтѣсти онемꙋ здѣ
слово сотворѧетъ понеже коеꙋлїи словесы высокими, неболѣнїе пѣче
всѣмъ гл҃а. здѣ же слꙋжащїи ѧ҆ггломъ, сирѣчь нарицѧ, ѩ҆ко рака хрⷭ҇това. бг҃ова
величество ѩ҆ко помѣсо сꙋщъ раковина вѣчнѣскаѧ, ѩ҆ иже быти ѩ҆ко ѩ҆ ѩ҆ко
кѣсорѣ. Внимаѩ написанномꙋ слышащи ѩ҆ко сѝ ѥ҆сть ѧ҆покалꙋпсїсъ
хрⷭ҇та ѥ҆же дастъ ѥ҆мꙋ ѿ бг҃а, извѣщено ѧ҆ггломъ. понеже ѩ҆ко
зѣ сꙋть гнѣвнїѧ, ѩ҆ко сѝ ѡ҆ѕѣѣ ѩ҆ ѩ҆ ѩ҆

Ниневоедино время, и невскорѣ все исполнится. Апо
столъ же глаголетъ, и яко оубога день единъ а тысяща лѣ,
и паки тысяща лѣтъ аки день единъ, нелма бгъ мно
жицею прещеніе свое оудерживаетъ. Отнюдѣ обращенія
нашего. Ꙗкоже зри Ниневитяномъ, и прочимъ соткори,
обаче всякаго злочестиваго, и неключающагося, немнитъ
злая ему оуготованная, такоже и благооугодное немнитъ
благая ему обѣщанная. Стихъ. в. Исказа пославъ
англомъ своимъ рабу своему Іоанну и не свидѣтелство
ва слово бжіе, и свидѣтелство іс хрстово елико видѣ. Ст.
Хрстосъ рече ꙗко ꙗка своему рабу, англомъ нарекова, и
сповѣдая обращенія обое ради слышащимъ, ꙗже соуть
чаемъ оуготована и ꙗже хотятъ быти. Пророчески бо
видѣлъ обое. Сія бо соуть ꙗже представляютъ, и на
стоящаго времени и боудущаго. Стихъ. г. Блаженъ чтый
и слышащи словеса пророчества его. и соблюдающи пи
санная внемъ, время бо близъ. Ст. Блажаетъ чтоущая
дѣяніи и слышащая и иже блюдетъ оублаженство дарствуетъ
ствуетъ, время приближаеся дѣлы, ꙗкоже рече бгъ.
дѣлайте дондеже день есть. Стихъ. д. Іоаннъ седми
цѣркамъ, иже суть в азіи. Благодать вамъ и миръ
сущаго, и иже и седми духовъ иже предъ престоломъ его су.
Ст. Седморичнымъ числомъ тайну всемъ цѣркамъ
сказуетъ. Еже есть подобно недѣлнымъ чинитъ сегоо
днемъ. и седмь ангелъ, и седмь цѣркви коспо
линаетъ, и ꙗко рече. благодать вамъ и миръ, сотвори
и повелѣвшаго бытіе, сказуетъ бо и семъ сынъ есть еже
соущій, ꙗкоже рече и моисеови, азъ есмь сынъ, дѣже
гаетъ, и иже есть и первѣе оубога грядущаго же параклита гла
голетъ иже прно приходитъ крещеніемъ нацрковная чада,

цѣркви сѣ
почто на
рече

седмьмѣ ангелъ разумѣвати достоитъ, принимающихъ церковное строение. Такоже сесыи апостолъ рече, скиѳѣ сельскую предъ богомъ, избранными ангелы. Инако есть разумѣти, и нѣмѣ держитъ всѣхъ начатокъ и середъ и конецъ; седмьмѣ духъ, дѣтеан всемогущаго духа, апостола охритокѣ во площении. Еще инаго.сто. Понеже іоаннъ сесыи сіе целавание только седмимъ церквамъ пишетъ, неимамы разумѣти, яко, аки бы только к тѣмъ церквамъ глаголано, понеже число седморичное, наипаче волюбися духу святому, такоже и послѣди оусльшимъ, оседми трубахъ, оседми печатѣхъ, оседми фіалахъ гнѣва божіа, неразумѣти имамы, еліса сѣмъ седми церквамъ глаетъ новѣмъ церквамъ грядущимъ повсей земли глаголетъ, понеже инаѣ, егда пишетъ криланомъ, глаголомъ къ вѣрамъ, неимамы разумѣти, яко только сѣмъ слышати, но всѣхъ вѣрующихъ въ гда нашего іса христа. Такоже и самъ гдь оученикомъ рече, еже вамъ глаголю всѣмъ, и посылая оученики своя на проповѣдь, повелѣ оучение свое ковѣщати всѣмъ, и такоже дѣдъ глаголетъ: ковсею землю изыдоша вѣщание ихъ и концы вселенныя глаголы ихъ, творительное целование церквамъ ѿсущаго и нѣмѣ бѣ и грядущаго, и ѿ седми духовъ предстоящихъ его, симъ благодать и миръ сущею, ѿца и сына и святаго духа. Егда бо глетъ ѿсущаго ѿца наричется, никогоже не приидетъ сдрити ны, только сынъ божій спаситель нашъ іс христосъ. Воспоминаемѣмѣ седми духовъ, и сповѣдуетъ, з. дѣланіи духа святаго. Еще. Іисъ христосъ иже есть свидѣтель вѣрный первѣнецъ измертвыхъ, и князь царей земскихъ, любящаго ны, и измывшаго насъ ѿ грѣхъ нашихъ кровию своею, и сотворилъ ны есть насъ, царя

д. сѣ. д. с. і. д. д. сѣ.

Іерея, Богу Отцу своему, Тому слава и держава во вѣки вѣкомъ аминь. Про. Сей есть свидѣтельствованный при понтійскомъ Пилатѣ, вѣрен словесехъ своихъ, первородѣнъ измертвыхъ, яко имый и воскресение, той бо сый самъ начатокъ и конецъ, кому оубо и оумре первѣе, и воскресе, и не оузритъ смерти, новоѣки имать имѣти, князьже яко царь царствующимъ и Бгъ Бгъствующимъ, равномощенъ Отцу, единосущенъ, и инако яко князь тѣмъ иже суть царствовали на земными похотьми, возлюбленны радѣшеся и нечестивыхъ грѣхъ своихъ пролитіемъ имиже творяще кровь своя и кроды, и сотвори ны царское священіе вмѣсто безсловесныхъ умерщвъ, словесную славу Отцу приносяще. Стихъ б. Се грядетъ с облаки и оузритъ и всяко око и иже его прободоша, и плачутся сотворятъ на Немъ вся колѣна земская, ей аминь. Про. Заколенный здѣ яко агнецъ вознесся славѣ, судитель нашебесныхъ приидетъ, или на безплотныхъ разумныхъ ангельскихъ силахъ, или на пречистыхъ облацѣхъ яко высь, и иже на фаворѣ горѣ с ученики своими, всякое око оузритъ, и и иже прободоша его и вся колѣна земная, и иже не яша вѣры Ему. Словенскіи и жидовскіи оудержаю словеса. Инаго про. Снимай глаголомъ яко грядетъ на облацѣхъ, грядетъ во мирно грядетъ, на мѣстѣ злому, на благодѣяніе благому, и оузритъ его всяко око, и иже его прободоша. Ко времени страшнаго суда оузрятъ его, и иже глетъ яко сотворилъ ны есть царь и Бгъ Отцу своему, послушающися немощи аки первому непрѣла, тіи бо тайную мѣру совершаютъ, и яко поучаютъ, и моленія и молитвы отцѣхъ и себѣ к Бгу посылаютъ, что есть перенесеніе

наше, дѣ҃ сказуетъ гла҃ Ѥнергиа бгу дх҃ъ сокрушенъ срце
сокрушено и смирено бгъ неоуничижитъ, си ѥсть нерѣнеи
во наше; ѥда поверѣмъ ѥмоу срце чтое и оумышленіе, и по
ложивше вонстинненѣи вѣрѣ, и благоугодное бгу творяще
посемъ благодатію ѥго, царіе царства небнаго бгу, обаче
не и здѣ на земли ѥсмы царіе поеніе имени ѥго
стѣмъ, ничтоже насъ кредитъ и сиклиіи земля поду
шіи ничтоже оуспѣюютъ, и вся земная намъ дана су
такоже пишетъ, вся покори подноже ѥго, а не
глаголетъ ѥи аминь, си слово ѥсть еврѣйское. нѣцы
же глаютъ небное, нѣкогдаже знаменуетъ правду не
изливенную, яже ѥсть бгъ, такоже глаголетъ ѥи,
пріиду скоро аминь, симъ словесемъ и҆дѣ і҆с хрстосъ.
онъ же ѥсть правда ѥ҆ще словеси ѥго оувѣряющее,
нѣкогдаже знаменаетъ хотѣніе исполненіе такоже
гаетъ, іеремія ісвгу, обѣщающа блага и҆здѣ, аминь.
гдн, сирѣчь буди тако, аналогаже и҆ прочіи сказаша, тако
сіе слово знаменуетъ оутвержаа вѣрныхъ, тако вся
елика просиша, дана имъ суть, такоже и҆ пакелъ
свидѣтелствуетъ сіа. вѣренъ же бгъ, тако слово на
ше ѥже кнамъ небысть ѥи, и҆ни. ибо бжіи снъ
і҆с хрстосъ, и҆же оувасъ, нами проповѣданныи, и҆ною
и҆силуаномъ, и҆ тимоѳеемъ, небысть ѥи, и҆ни новъ
немъ самомъ ѥи бысть, елика вошѣтованія во
и҆ніи втомъ ѥи, и҆ втомъ аминь, ісвгу славѣ нами.
никтоже несумнѣяся, извѣстно да вѣстъ, тако
бгъ отъ приклоняетъ оуши свои на молитву нашу,
ѥда гда нашего і҆с хрста, сна ѥго воспоминаемъ и
ѥда глетъ слово сіе аминь, ѥже и҆здѣ і҆с хрстосъ,
многаежды гла, и҆ прно такоже апалъ свидѣтелствуе

ноуслышанъ бывъ, благоговѣнѣйшество дѣя. Ст҃и. з. Азъ єсмь
алфа и҆ ѡ҆, начало и҆ конецъ, глаго҆лъ гдь сы҆нъ бѣ҃ градыи вседержи
тель. Ст҃о. Христа здѣ сказоуетъ бг҃ъ и҆здержащаго всѧческаѧ, бы
начаѧлаже и҆ конча́ны не и҆мѧ́щаго. ꙗ҆́ко соѡ҆́щемъ сы҆ и҆ прно,
и҆же воздастъ комоуждо подѣломъ єго. Ст҃и. и҃. Азъ и҆оа́ннъ
и҆же бра́тъ ва́шъ, и҆ѡ҆́щникъ вѣ́чаѧ, и҆ ко҆ро́ле́ви, и҆ терпѣ́ніи
і҆с҃ъ хрі҃то́вѣ, бы́хъ во ѡ҆́стро́вѣ, нарица́емомъ па́тмѣ
за сло́во бж҃ьѥ, и҆ за свидѣ́тельство і҆с҃ъ хрі҃то́во. Ст҃о. Ꙗ҆́ко бра́
тъ ва́шъ рече́ сы́и, и҆ѡ҆́щникъ вѣ́чаѧ хрі҃та ра́ди подобно
наоучѣ́ніе ѡ҆ка́ꙗ и҆ма́мъ, за свидѣ́тельство і҆с҃ово, ѡ҆с
тѣ́нъ ѹ́мрѣти в па́тмѣ, повѣ́даю ва́мъ. ꙗ҆́ко вѣ́дѣлъ
тайны вне́мъ, за́точе́нъ бо сы́и в па́тмѣ, і҆оа́ннъ бо
гласовѣ́цъ прѣ҃ꙗ покаѧ́нїе, ꙗ҆́коже бѣ҃. И҆наго, ст҃о.
Ѡ҆стро́вѣ па́тмѣ, сирѣ́чь, и҆згна́ніе бы́сть. За́точе́нъ ѥ҆ко
сарѧ римскаго, и҆ поне́же всѣ́мъ за́точе́ніи, с подобнса та́
ины сѣ ѥ҆ко́жде, и҆ма́ше вѣ́ра́ніе, ꙗ҆́ко бо́лѣе наоу
чаетъ мы бг҃ъ вѣ́ра́ніе ко́ѥ́же пра́вды єго́ сокрове́нѣ.
Ст҃и. ѳ. Бы́хъ вдсѣ́ вдн҃ь на́цы, и҆слы́шахъ за собою
гласъ вели́ ꙗ҆́ко тру́бы глаго́лющъ, Азъ єсмь алфа и҆ ѡ҆,
первый и҆ послѣдни́й, и҆ ꙗ҆́коже воси́ши, воеде́сѧ и҆ смирнѣ,
и҆ пергамъ, и҆ ѳѵатиръ, и҆ сардію, и҆ филадельфію, и҆ ла
ѻдикію. Ст҃о. Дхомъ ст҃ымъ одержимъ, дхо́вно ѹ́хо со
творѣ вдн҃ь на́цы, воскрѣ́емъ почтемъ, слы́ша гласъ
велегласенъ, ꙗ҆́ко тру́бенъ за́велегласѣ. Вовсю землю
и҆зыде вѣщаніе єго, ꙗ҆вляѧ́щъ, ꙗ҆́коже бе́ начаѧ́ше, и҆же
и҆мѣ́ше за́повѣдь видѣ́ніѧ седмимъ прѣ҃ѣлъ посыла́ти,
за не зрѣ́нное число седмичное, доходѧ́щаго ѹ́дѹщаго
вѣ́ка, тѣ́мъже седмь, и҆ седмь а҆́гг҃ъ, болши́хъ
прочихъ бг҃омъ сотворе́нныхъ, великіи и҆ни́ніи сказуетъ.
И҆наго ст҃о. И҆ мнѣ глаго́лъ вдн҃ь недѣ́лный в гречесѣ́мъ

переводъ вдинь гдинь, Сгоже избраша апли ивзако
ниша, почастися словесей гдню, и причащатися сти
гаинъ, гаистъже дни гдни, [Сгоже избраша] ивсаисъ ча
коже бгъ нѣкая чюдеса свористь, внимаиже како, сіи
дни любезныи бгу, яко нигаинуу гако велію конь ваки
нонсего зри, яко сія сворить голико гдѣмъ. Онижеже
мысліею выспрь возлетаютъ, прилежащи онебныхъ
оставльше земная, низу влачащая. Вѣдоможе омо
нсею, и обѣтъ пророцѣхъ, имъже повелѣся, Слико слы
шахъ страшное трубы, гласа гдня возвѣщати чако,
такоже ѣдъ оучиникомъ своимъ повелѣ, аиже глаго,
исльша гласъ засобою велій, ивлаѣтъ, яко гдь за
вѣрными вынуу словомъ своимъ вопіетъ, и воздвиже
на послушаніе истины аиже аки трубы ѣавлаѣтъ,

ѣако гласомъ бжіимъ сіи вѣки
сіи семъ восгаю
тъ наечесь
сіе чело
вѣче
ско

НАПИСАННАЯ СЕДЕС

Сія цркви Агтаѹ. Глава в. стиі. і.

И обратихся видѣти глас, иже слаша со мною, и обращься видѣхъ седмь свѣтилникъ златыхъ и посредѣ седми свѣтилникъ подобенъ сну чтчю облаченъ в потир, и препоясанъ при сосцѣ поясомъ златымъ. Гл҃. Сказуетъ же глаши ꙗко не бѣ просто гл҃о. И обратихъ ся не слышати но видѣти глас, ꙗко бо есть духовныи слухъ, єже и зракъ, посредѣ свѣтилникъ, подобна чтчю, понеже и бѣ есть совершенъ. Облаченъ в потир, ꙗко чинъ архїерей вышнимъ силамъ, по чину мелхиседековѣ. Поясомъ же опоясанъ не чрезсла ꙗко чи прочїи чтцы, одержанїа ради потребнаго, ѹ не присеѹпаетъ божїа плоть, но вѣрен при сосцѣ дабы одержалъ чтколюбїемъ правѣдныи свои гнѣвъ. Но ꙗко завѣтъ сирѣчь, грѣна сосца дан бѣ, преподающе истинна, и мнѣся вѣрнѣ пи таютъ. Златъ же поясъ чести ради и чистоты. И наго гл҃. Глетъ, посреди семи свѣтилникъ подобенъ сну чтчю, понеже не бо истинну сынъ чтческий, сама и бытъ чтчъ совершенъ. Ѿ скроте мѣсте своѧ

пречистыя Дѣвы. Повелѣвающе бѣ истинныи сынъ божіи, сеи
мѣсте свѣтилникъ самъ бо сказа, знаменаютъ церкви
божіи повсюду земли, повсемѣстнымъ чиномъ, такожде пре
же глаголомъ, ихъже пасетъ Христосъ, и посреди ихъ все
гда бо быти имаетъ, такожде обѣщаніа доскончаніа вѣ
ка, поглиръше бысть риза плотна бѣлаго и ланнаго
вниюще іереи ветхаго закона облачашеся, хотяи сохранити
богу позакону, сіе же одѣаніе знамѣнаетъ оправданіе божіе,
еже имамы вѣрующе вѣдѣ нашего іса христа, поясомъ зла
тымъ поясахуся дрѣвлѣ воини седа кобращахуся спобѣды
зрѣтеже сугаетъ сіеи, седа іса христа. Вопоглиръ яко ис
тиннаго іерея, опоясомъ златымъ препоясана, яко по
бѣдителя, и мы одолѣ ада и грѣхъ, и подножама своима по
ложи и, и взыде на высоту и плѣни плѣнъ, даде даніе
человѣкомъ. Сеще же поясомъ златымъ знаменаетъ любо,
еюже возлюби насъ, и предасть себе за ны, понеже бо
лша любви нѣсть, но еже положити душю свою за
други своя, сощамиже знаменуетъ вся потѣшенія
духовная даніа, ихъже бо церкви своеи даруетъ, сихже
сощу хощетъ невѣста вчѣснехъ соломоновыхъ, гла яко
лучши суть сощу твоя вина, благоухающи вонами, сирѣ.
благодѣаніемъ духа святаго. Стихъ. ді. Главаже его и власы
бѣлы, яко шарина бѣла, яко снѣгъ, и очи его яко
пламень огненныи. Ѳо. Аще бо иноки есмы насъ ради,
но и паче же древніи предвѣщенъ сему суть прикладни бѣ
лы власы, очиже его пламень огненныи, сіеи убо про
свѣщающіи, аки вѣрніи опалающа. И инаго ѳо. Главаже его
и власы бѣлы, сирѣчь божество его и его ради отимаемыхъ
ма, невоможно видѣти, седа же воплотися, тогда дается
ся видѣти, и приступъ имамы кнему дерзновѣнемъ

Єщеже сі́мъ ꙗвлѧ́етъ, ꙗ҆́ко бг҃ъ свѣ́тъ, и҆мѣ́ы внѣ̀
нѣ́сть. Ѻ҆́чи же є҆го̀ ꙗ҆́ко пламень ѻ҆гненныи, сі́мъ зна-
менꙋ́етъ премꙋ́дрость гдⷭ҇а нашего і҆ⷭ҇а хрⷭ҇та. Ѡ҆ны́ѧ же ничесомꙋ
же ѡ҆крыѧ́тисѧ не̑комо́чно, и҆свѣ́титисѧ а҆́ки ѻ҆́гнь. ст҃и. ві҃.
И҆ но́зѣ є҆го̀ подо́бенъ мѣ́ди хаколива́новѣ, ꙗ҆́ко вѣщи раз-
ꙋдѣтѣ́ни. ст҃о. Но́зѣ разꙋмѣ́ваемъ пра́вѣнное смотрѣ́-
ніе, на нею̀же хода̀ на́ше спасе́нїѧ сꙋ́дѣ и҆ и҆на́ко, но́зѣ
же церко́вныѧ ѡ҆снова́нїѧ, и҆ли̑ ст҃ѣи на́пастьми ра́зꙋмѣ́ніи.
Хаколмѣ̀не є҆́же є҆́сть мѣ́дь чи́стѣ разꙋмѣ́ѧти досто́и,
и҆ли̑ко́мъ бж҃ественное є҆ѥ҆ство̀, а҆ проповѣ́данїе мꙋ́дрыи
гла́съ, и҆ ꙗзы́ческое ѡ҆бращенїе, ли̑ванова̑ вона̑. и҆на́го, ст҃о.
Но́зѣ є҆го̀ подо́бни хаколива́нѣ, сі́рѣчь пꙋ́ти сꙋ́ща пра́вы
ѡ҆щѣ́ни и҆ ѡ҆ꙋ́щени, вни́хъже нѣ́сть ꙗ҆ю̀пеланицы и҆рꙋ́ка,
сі́рѣчь, лжа̀ нечестїѧ, но̑ко̑же пи́шетъ пꙋ́ти є҆го̀
и҆стинна. Єщеже сі́мъ знамено́ваетъ, помышле́нїѧ
и҆хвалѣ́нїѧ чꙋ́ды, и҆мнѣ́шасѧ семꙋ̀ ст҃о́мꙋ, а҆́ки ра́зно-
ни вѣщи, ра̑ди ра̑зꙋмнаго є҆го̀ хотѣ́нїѧ и҆ любви̑.
Є҆ю̀же на́съ ко̑злюбѣ, и҆ на́съ ра̑ди сі́ръ̑ ѡ҆ставѝ и҆
ѡ҆ꙋмре. ст҃и. гі҃. И҆ гла́съ є҆го̀ ꙗ҆́ко гла́съ водъ мно́гъ. ст҃о.
Ѻ҆́бщей гла́съ самаго̑же сі́ла дꙋ́ха, и҆́мѧже и҆сточа́ѧсѧ воды̑
живы̑ѧ, потекоша̑ и҆з ре́ка вѣ́рныхъ, и҆ по всѣ̑й землѝ вско-
ра́сно ка̑шꙋмѣ́ша. и҆на́го ст҃о. Ко̑рами нарица́етъ разли́-
чныѧ лю́ди, сі̑ и҆̀же гла́съ є҆́динъ и҆ма́ше бы́ти, а҆́ки гла́съ
всего̑ ми́ра. Ѻ҆́нѣже ꙗ҆́ко̑же пи́шетъ, но̑ѣ и҆зы́ти вскоро̑ца
вселе́нныѧ. в҃ ст҃и. дѣ҃. И҆ держа̀ ро̑цѣ свои̑ десни́ѧ̑ ѕ҃
звѣ́здъ, и҆ и҆зо̑вꙋетъ є҆го̀ мечь ѡ҆́бою̑ ѡ҆́стръ и҆ зо̑стрѝ
и҆сходѧ́и, и҆ ли́цѣ є҆го̀ ꙗ҆́ко сла́нце сі́ѧетъ ве́лѣ свои̑.
ст҃о. Звѣ́здъ сѣ́дмь цр҃ко́вныѧ а҆́гглы вѣ́щаютъ. мечь-
не ѡ҆́бою̑ ѡ҆́стръ нанечестивы̑ѧ ѡ҆ко̑ѣтъ рѣ́чи, є҆́же є҆́сть
ѡ҆ще́ніе, па̑чеже всѧ́каго меча̑ ѡ҆́бою̑ ѡ҆́стры, свѣ-

ученіе, еже есть невидимое помысленное, сонце бо сын
праведное, своею силою и властію просвещаетъ, аки
бо сонце видимое. Инаго. гѡ. Мечь острый, соуть
словеса оусть, такоже павелъ глаетъ, посѣщающи коуща
ющи нечестивыя, и проходящи доразделенія, дши
и духа, яки мастъ огненъ пресѣкая пламень, сирѣ
каменная и твердая срца человеча. Свѣтлѣніе же
лица его пророкъ предвѣщая глаетъ, вѣже оущедри ны
и благословины. Просвѣти лице твое на ны и помилуй ны. Познати на земли поуть твой вовсѣхъ
языцѣхъ спасеніе, свѣтомъ бо христовымъ вси
вѣрніи осщаются побагодати его. Стѡ. Ѳі.
Егда видѣхъ его падохъ к ногама его яко
мертвъ, и положи десницу свою на мнѣ, гла ми
не бойся, азъ есмь первый и послѣдній, и живый
быхъ мертвъ, и се живъ есмь, вовѣки вѣкомъ
аминь. гѡ. Кто же вшедъ адъ, внеже изгнанъ
есть навѣки, занимоцъ человѣческаго рода оуврѣти сына христо,
реча ему, не бойся, неоумерщвити тя пріидохъ, но
васъ ради безначаленъ сынъ и безконеченъ мертвъ быхъ.
Инаго гѡ. Кто мой какъ неоунизнаетъ срца сокрушенна и смиренна, понеже адъ еще многоемъ немо
лится, онъ же оуже глаетъ не бойся, и воскладаетъ
на ны руки дане смѣшается, но благо оупованіе имѣетъ.
такожде и всякъ вѣрующій вѣда нищего на христа, еда бо
ада страха гдня, припадаетъ сокрушеннымъ срцемъ
сподобляетъ мати, и немного гланія такоже и павелъ не
лицемѣрна гла кошномъ страшномъ оустасѣ, толико
реча, что повелѣваеши, немногда глаша. Иже ны оу
троба сомнѣвающаго, и сына Еліонова мати самуилова

Ѱалом ѹѕ

понеже ѿлнца его, море небо, и земля трепещутъ и негодуютъ
немогутъ, якоже бысть Сенахиримъ, посылаяй на Ахазъ,
Олофернъ, и яко стены Ерихонскія падоша. Еще книгы
его. Есть глаг небесе, и его полотненый ризы приноситъ, азъ есмь первый и послѣдній, живый и
бывъ мертвъ, симъ являетъ божество превѣчное, равное безконца, имѣяи за
богомъ своимъ, сегдаже глаголетъ живый и бѣхъ мертвъ,
являетъ человѣчество свое, аще се есть истинна оукрѣ
пляетъ исповѣдаю глаг аминь. Стих. 51. Имать ключа ада
и смерти. Тоо. Ключами сказуетъ, яко воумертвити и
оживити можетъ. Стих. 31. Напиши оубо яже видѣ
и яже суть и имиже подобаетъ быти посмѣхъ таинственно
(посмѣхъ) седми звѣздъ, яже видѣлъ еси на десницѣ моей,
и седмь свѣтилникъ златыхъ. Седмь звѣздъ суть ангели
седми церкви сутъ, седмьные свѣтилникъ, яже видѣ, се
дмь церкви суть. Тоо. Имуща рѣчь всѣхъ, и дерь
жаща слово живоотное. Златиные зачетъ, и не сверь
ную вѣрѣ, приносимъ ему ихъ ангелъ хранитель сгонитъ,
понеже бо есть христосъ свѣтъ, истинный, сего ради вѣ
тилницы суть и инеса нарицаютъ, и обогащаютъ свѣ
томъ его яко нашъ животъ сего просвѣщающе, яко
свѣтилницы, яко свѣтила, посмѣхъ тайна седмь звѣздъ.
Инаго тоо. Ангеломъ церкви глаголъ, якоже се кто оу
чителя кому-нибудь обычай бо оучитель наси взимати
оученицы прегрѣшенія, или правленія, хотя оуподобити
ти себе оучимаго. Еще инаго тоо. Якоже обѣща
гдь, тайнаа своа вѣрноснымъ вонь, сокрывати тако
и творити, глаг седмь свѣтилниковъ, з церкви, з нихже
звѣздъ, пастыри оучители, ихъже ангелы нарицаетъ, гдѣ
бяго писаніе нарицаетъ, звѣздами оучителей церковные

преве
бысть

понѣже они стоѧще на высокихъ степенехъ церкви
сѧ ꙗкоже на облацѣхъ небныхъ, излиѧша дождь оученїѧ
своего на изсохшую землю сердцъ человѣческихъ. ꙗко бы
словеса оученїѧ ихъ дождемъ небыли, неже моисеи глаго
лалъ, да снидутъ глаголы мои, вниїа оучители суть,
чиномъ звѣздъ духовныхъ они
яже суть воеводїстїи
блазѣ между всѣми
первестоящїи
прно сыно
сы проти
твѣсѧ
ихъ

НАПИСАННАЯ

ѳескїа церкви ангелу. глава г. ст҃и. ѳ҃.

Ангелу ефескїа церкви напиши тако глаголетъ, сдѣмь
звѣздъ десница своеи, исходяи посредѣ свѣтилникъ
златыхъ, вѣмъ твоа дѣла, и трудъ твои, и терпѣ
ніе твое, и тако неможиши носити злыхъ и иско
силъ еси глющаа апостолы и не есть. то. Одной
церкви хвала одиномъ зазирается, еже насредѣ поло
жи исправленіе обоюдѣ мысль и трудъ и терпѣніе
вѣры ради, и еже лѣнивыа любви творити по
хвалилъ есть и, яко всякому дх҃у вѣры неимаши
но искушаеши лѣнивыа апостолы. И наго. тво. Ангелу
ефескїа церкви наричетъ пастыри, и народинаже на глаго
ноковѣемъ, яко же и сдѣ оусикомъ рече, еже вамъ
глю всѣмъ глю, и здѣ апостолъ стыи имѣть любящи
глаголати, и имѣяи оуши слышати да слышитъ, а не
толико слушати. И имѣютъ пастырїе церкви и они
стырїе домовъ, и домочадцъ своихъ, похвалаемъ есть
его пастыра, яко и зверже посредѣ себе лѣнивыа про
роки, и чюе и соуцїа апостолы, наричаеся апостолы. ст҃и. ѳі҃.
Ксимъже и дѣла скверныхъ николаитескихъ возненавидѣни соуть, и обрѣтеа лика, и пресѣтися еси и терпѣніе

имаши, и понесенъ былъ еси за имя мое, и не трудился еси
и не изнемогъ, но имамъ на тя, яко любовь твою первую
оставил. помяни оубо откуду спадъ, и покаися, и первая
дѣла сотвори. то. Сутьже николаитяне отъ николая
иже бѣ отъ седми діаконъ нарѣченныхъ отъ апостолъ и иже раз
вращь, злѣ оучаше, зазираетъ же ему, яко коиск
ренними любви не имать теплы. инаго то. Кины
оубо бываютъ предъ богомъ не толико тіи, в нихъже вѣ
ра и любовь оугасаетъ, но тіи в нихже сія вещи, нерадѣ
нїемъ оумаляются. Есть начало и погибели, и по
неже любовь есть огнемъ. тогда пламень ея имать
взимати силу, а не оумалятися, аще бы кто имѣлъ
бы вѣру яко горы преставляти, любви же не имать
ничто же есть, такова вѣра, толико гласъ лю
ди зваящіи, ползыже никоея не творяще. а иже
глаголетъ откуду спадъ, являетъ мати щолкоторь
пѣніе свое, не хотящи в огнѣ сухо изнести нагрѣ
шенаго, понеже обратитися и жити ему,
возвратившися, яко же гнѣтъ къ первымъ дѣлом
благимъ, и творити покаяніе о паденіи своемъ.
стїи. к. Аще ли ни грядуу ти скоро, и двигнути
свѣтилникъ твой отъ мѣста своего, аще не покаеши
ся, но ти имаши, яко ненавидѣши дѣлъ николаи
тескъ, и ихъже и азъ ненавижю. то. Церковное
движеніе есть божія благодати обноженіе, и имъже во
мнозѣ молвѣ есть, отъ злыхъ духовъ, и ихъ лукавыхъ, и не
имъ слушати, и тѣмъ же движеніе разумѣютъ преставле
ніе ефесскаго пастыря. вѣрь градъ. а дѣлъ николаитескъ что
ради ненавидитъ бгъ. и не испытаетъ ересь ихъ стой оу
вѣтъ. инаго то. Якоже самому молящуся ему

стїи
рїе

отрокы бгъ гл҃а дѣвоуные бѣдетъ вмѣстѣ вола его. отнего
надгробомъ прѣлъ, ѥдаже воудетъ нетлѣно, тогда имѣе
то то. ибо ѩ ѩлоди обѣщ҃а дати напоминаніе покоеніе
ибыть, исеаоуе церкви ефесскіа свѣтилникъ дѣвица ѿ
мѣста своего тинчаже пастыра оуподобленъ свѣтилникъ. о
нъеже имаетъ свѣтити предлаки ѧ҃ки свѣщ҃а, ѧ҃ще гл҃
ѧко ненавидящи дѣлъ николаитскихъ, ѥгоже бѣша ѥреетицы
оучаще дамены имѣющеи обѣщ҃и. ѩко нарицахоуся ѿ
него николаѧ, начѣщаго сію ѥресь, помнозѣхъже мнѣнію
бысть николаи сіи, ѿ седми діаконъ. ѥгоже. ка.

Имѣѧй оухо да слышитъ, что дхъ глетъ. церквамъ
побѣждающемъ дамъ ѧсти ѿ древа жиѧ҃ного ѥже
ѥсть посредѣ раѧ бжіа. ѩо. Плотное оухо всѣмъ чтъ
имать дховное ѩко дховныи, ѥже приложись исаи
побѣждающемъ демонскую брань, ѿбѣщ҃а дати ѿ жиѧ҃ного
древа. сирѣчь причащатися вѣдущемъ вѣчныхъ бгъ
приснодѣвѣ бо сказуетъ жиѧ҃ть, ѥже христосъ ѧкоже речеся
ломонъ, обѣтіи премудрости, древо жиѧ҃ное ѥсть всѣмъ
держащимся ѧ҃ сѣмъ бо ѩоаннъ вѣщ҃а ѡ христѣ, ѥгоже ѥсть
бгъ жиѧ҃ть вѣчныи, ѥмуже слава вовѣки аминь.
Инаго ѩо. Побѣждающемъ дамъ ѧсти ѿ древа жиѧ҃ного
нагo, ѥже ѥсть посредѣ раѧ бжіа, гдѣже ѥгоже раи ѥсть,
данныи адамъ глетъ, потомъ исгнѣ, инеединомъ оухѣ
дѣтіи невозможно, носіи ѥсть раи, ѥгоже разбоиникъ
напрѣтѣ обѣщ҃а сирѣчь пришествіе его жиѧ҃ного вѣчь
ному жиѧ҃ного. ибо ѥсть древо самъ гдь іс҃ъ христосъ, ипобѣ
дикши всѧ стрѣлы вражіа, насыщаися овощіи, сирѣчь
всѣхъ благихъ, христа обѣщ҃анныхъ инако
ѥсть разумѣти, посредѣ раю бжіа,
сирѣчь посредѣ церкви его,

ѩоанна
ѥгѡ

НАРЕКОВАННЫЯ

Ѿ змирскія цркви ѧгглѹ. гла҃ д҃. стѣй ѥ҃.

Ѧгглѹ цркви змирскія, пишеши ꙗко глаголетъ (гдь) пе
рвый и послѣдний иже бысть мертвъ, и живъ єсть.
Сто҃. Первый ꙗко бгъ, послѣдний же ꙗко вслѣ
дствіе времена бысть мертвъ, тридневнѹю же
смертію ѿверзе намъ животъ бѣчный и бесме
ртный. Стѣй. ѥг҃. Вѣмъ твоя дѣла, искорбь и нищетѣ
ѿ лютеских ꙗже терпиши мене ради, вѣмъ невѣр
ныи, и лишаемъ своего имѣнія, богатъ же єси дѹ
ховными, имѣя сокровище сокровенно въ горнемъ
селѣ. Инаго сто҃. Богатъ єси, сирѣчь всѣмъ
богатъ єже ꙗко гоуци обнищенъ, несовратитися
ѿ прежнихъ благихъ. Стѣй. ѕ҃. Ихулы глющихъся быти
иудеи, и несоуть сонмище сатанино. Сто҃. Несоуть бо
истинѣ глютъ, нѣсть бо иудеи, истинѣ въ вѣрѣ небоятися
смерти телесней до смерти, да смерти оубѣжимъ вѣ
чнѹю сирѣчь муки вѣчнѹю, и иудеи бо исповѣданіе сказѹ
ется. Инаго сто҃. Сими нарече иудеовъ знаменаетъ сѣ,
они же хвалахуся, аки по закону и повелѣнію пророковъ
и апостоловъ мнителствующе, но же сѹно, наричетъ
сонмище сатанино. Стѣй. ѥ҃. Небоѧ ничесоже гаже
хощеши пострадати, себе имѣть діаволъ вса уязвити

ѿвлѣсъ вѣтемница данскѹснѣѧ, даймаѥ смерть
додесѧтѝ днѣй, боуди вѣренъ досмерти, идамъ ти
вѣнецъ живота. пс҃. Небѣсѧ напастныѧ печали
рѣчѣ, ѥже бывѣютъ ѿневѣрныхъ ранами, додесѧтѝ бо
днѣй аневолѣ. пѣмже инерадѝти осмерти ꙗко
мало время приносѧтъ вѣнца побѣдныѧ. стѝ, кѕ.
Имѣѧи оухо слышати да слышитъ, что дхъ глетъ це
ркламъ, побѣждаѧи неимать вредитисѧ ѿсмерти
вторыѧ. пс҃. Иже рѣѥ слышатъ и повѣдаютъ дїа
волѧ лаанїѧ, что ѥсть нїодѣѧ, аще первую плоть
скѹю смерть принесетъ, неѹдетъ врежденъ второю
смертїю геенскою. И наго пс҃. Первою смертїю толи
ко тѣло оумираетъ, дѹшаже жива пребываетъ,
приходитъже сїѧ смерть ради грѣха ѿнеѧже сдемъ
нашимъ Іесомъ хрстомъ избавлѧемсѧ, носїѥ страш
но, єда нѣцыи воскресѣѹша сдѹшею ѿмертвыхъ.
ꙗко вѣрѹемъ, абїе оумрутъ второю смер
тїю, сирѣчь ѿшлѧютсѧ вошгнь=
вѣчныи вмоукѹ безконе
чнѹю оуготованнѹю
дїаволѹ іаггеломъ
ѥго ѿнадѣже
никогда
избыдѹ
пъ.

СКАЗАНІЕ ПЕРГАМС

КІА ЦРКВИ АСІА. ГЛА. Е СТИХ КЗ.

Ангелу пергамскіа цркви напиши тако глетъ, и имеа мечь обоюду острь, вѣмъ дѣла твоа и гдѣ живеши, идѣже престолъ сатанинъ. Сто. И доле ѣсть бѣ той кнемуже сіа рече, схищрѣ внемъ вѣрныхъ терпѣніе хвала, мечьже обоюду острь, ли еуангельское слово рече еже срца пресѣцае и шолучаетъ оневерныхъ, или ошвѣтъ лютыи на нечестивыа. Инаго, сто. Пергамскаа церковь бывоаши вмѣстѣ славномъ и велисомъ, придоменитаго кесарѣ блочестивомъ, онегоже гоненіе бысть на христіаны, похваливше терпѣніе вѣрныхъ, прегиетъ неверныемъ, и нужнымъ подвластію сатанинаго. Мечемъже острымъ обоюду сѣкущимъ, ихтоже его видѣ когда смечемъ, нерече ли петру, вократи ножъ свой вмѣсто его. Всиво примши ножъ ножемъ погибнутъ. Номечемъ его обоюду острымъ и обоюду сѣкущимъ, ошвѣтъ его страшныи, и слово исходящее, и зоустъ его, сиже мечемъ оустрашаетъ противныхъ, и павель рече, ошегоже меча и единому оукрытися, или оубѣжати не возможно. Стих. кн. И держиши имаа мое, и не ошрѣ

вѣрѧсѧ вѣры моѧ. ивмоѧ дни, внѧ́не ѧнтипѧсъ
свидѣтель мой вѣрныи; ѝже оубіенъ бысь въ васъ ідѣ
же живетъ сатана. пс҃. Ѧнтипасъ имѧнемъ мѹжъ бы
терпѣливъ вперѧмѣ, єгоже мѹченіе нынѣ поминаѥ
єгѧлистъ вповѧнію заблѹждьшимъ. Инаго пс҃.
Идержиши имѧ моѥ симъ ꙗвлѧєтъ твердость
иневолюбленіе вѣрѣ ковремѧ гоненіѧ, воспоминаєтъже
ѧнтипѧса. Онъже ишѣтогоже домєнтіѧна кесарѧ пріѧтъ
мѹчєскіи вѣнєцъ. стѝ. кѳ. Поимамъ нѧтѧ малѡ
ꙗко имѧши тѹ держѧщѧѧ оученіе валѧамово. ѝже
оучѧше валѧака, положити соблазнъ пресынми изра
илевыми ꙗсти жертвы идолскіѧ, и любы творити,
ꙗко имѧши и тѹ держѧщее оученіе николаитско,
єгоже ненавидѧю. пс҃. Ѧ вое злое имѧше гра твои
мно́жаишіи вѧ́ръ внихъ єлѧины, ѧнарицѧємыи вѣрни.
скверніи николаитѧне. сопшеницею вѣдѧни плеве
ли єлін, тѣмже и валѧамѧ помянѹ рекъ, ѝже оучѧ
ше валѧака разѹмѣвѧемаго діѧвола, ꙗсти жертвѹ и
долскѹю, и прелюбы творити, сѝ знѧменѹєтъ, всѣ
скверно гнивѹщихъ и блѹдниковъ. стѝ. ѧ҃. Поспѣшѧ
ѧщеи ни пріидѹ ти скоро, и брань сотворю сими,
мечемъ ѹстъ моихъ; пс҃. Спрещеніемъ и ѧ҃ соли
біемъ, и нестобою рече ностѣми сотворю брань, ѝже
волѧетъ и не исцѣлно. стѝ. ѧѧ҃. Имѣѧи ѹхо слышѧти да
слышаетъ что дхъ глѧетъ церквамъ, побѣждѧющемѹ
дѧмъ ꙗсти ѿмѧнны сокровенныѧ и дѧмъ ємѹ камє
нь бѣлъ, и на камени имѧ новѡ написано, єгоже никтоже
вѣсть, токмо пріемлѧй. пс҃. Мѧнна сокровенна, єсть хлѣ
бъ сошедыи с нбсе, приточнѣѥ и благѧѧ ꙗко не ходѧтъ бы
ти, мѧнны нарицаєтсѧ, ꙗко с нбсе сошедша, ѿнюдѹже

ѧвѣ ꙗ҃ ѳ. сѹ ѧ҃ ке

невышнїи Іерусалимъ, прїиметъ же камень бѣлый, ѥже побѣдитъ. Сирѣчь манна ноко ѥгоже неведатъ насемъ свѣтѣ, аже бо рече око невидѣ ниоухо слыша ноумъ неразумѣ воуждшаа бога, видѣ яко вѣдоущимъ ино сїи прїемъ люотъ. Инаго ѩ҃. Чтоже манна сокровенна самъ гдь мнѣ глаа, азъ есмь хлѣбъ животный, сшедый снеси. Ядый манива будетъ вовѣки. Отцы же ваши ядоша манну, въ пустыни ноумроша. Се есть манна сокровенна се є҃ хлѣбъ животный, ѥже гдь подаетъ намъ самаго совѣ благодѣанїемъ, и благодатїю своѥю, толико даегаютъ ѩкоже иудеи впустыни, яко лучши бѣ сидѣти намъ надгорданцами мѧсъ вогиштѣ: аѩже глагъ дамъ ему камень бѣлъ, обычаи бѣше вдревнихъ, егда кому исходящаше соудъ благъ, тогда и написоваше на камени бѣлѣ назнамаа ѩко єлѣ оное согрѣшенїе ѿ пущено, єгда кого осѫждахоу мнїерїе, или не=мѣсла страдати, тогда тои соудъ написоваху на камени черне. Здѣже гдь ѿвѣщаетъ побѣждающемоу, дати камень бѣлъ, неетолико наемже бѣ написано ѿпущаются грѣси твои, нохощетъ написати имѧ ноко, єгоже никтоже вѣсть токмо прїемлѧи. Єщѐ инаго ѩ҃. Даахоу древле таковый камень, во рїющимсѧ назнамаа, одолѣнїѧже здѣ хрїстосъ обѣщаетъ дати себѣ, и камыкоу имѧ написано ноко, сїе имѧ поплоти, анепобѣдимоу, знаменуетъ же всѧ благодѣанїа премудрость исила христа нашего толикоѥмоу дахъ сїи ѿкрыетъ;

НАПИСАННАЯ ФІЛАДЕЛФІЙСКІЙ ЦРКВИ АНГЛУ, ГЛ. Є. СИЙ, АВ.

Ангелу филадельфійскія церкви напиши, тако глаголетъ сынъ божій, имѣяй очи свои яко пламень огненъ, и нозѣ его подобни мѣди халколиванѣ. Сіе. Речено есть пламенною очію, како обещаютъ праведныя, а грѣшныя опалаетъ, нозѣ же ливаномъ и мѣдію сказуетъ христово благодѣяніе вѣрныхъ разумѣваемъ, якоже божества неразмѣсно смѣшеніе божества и человѣчества, стоя то есть яко раждеженъ духомъ святымъ мысльми человѣческими необыменно. Инаго сіе. Сіе написаніе кто повелѣваетъ, самъ сказуетъ, яко есть сынъ божій, и здѣ же полно глаголя сномъ божіимъ, и тамо нарицаетъ тоя слово сномъ человѣческимъ, тако бо всегда творитъ незабываа божества и человѣчества своего, понеже о нозѣхъ своихъ сказуа, прямо воспоминаетъ божество свое, и человѣчество та, очію его пламень, и нозѣ яко халколивановы, слышаще отлучаетъ очію, немощи уподобитися очима человѣческима, или паки яко пламеню, носеще видѣніе, тако ясно и зрительно, яко пламень огненъ, призираа даже до глубины сердечныя, и тѣмже призрѣніемъ могіи зачинати на всякое сердце и помышленіе всякого жидо, тако же неподобаетъ плоти,

но разумѣвати, и онозѣхъ ꙗкоже пишетъ. пути гдни
чисты, исамъ глетъ грады помнѣ неимать ходити
вотмнѣ. сиѣ лг. Вѣмъ твоа дѣла и любовь и служеб,
и вѣру и терпѣніе твое, и дѣла твоа, и послѣдняа бо
лши первыхъ, но имамъ наста мало, ꙗко оставля
еши жене иезавель глющеися пророчица и несоуть
оучитель и льстить моа рабы любодѣйствовати,
и снѣсти требу идольскую. пто. Аще бо вѣры ра
ди и службы ниществующіе благоговѣніе ваше,
и терпѣніе хвалю, но и вправду зазираю вамъ,
рече ꙗко николаитескую ѥресь, ꙗко сказателнѣ
нарѣченную иезавель зловѣріа ради, и студодѣ
аніа остависте боговою волю, даи рабовъ твои
совлазнъ творити, и обращаетъ а найдолскіа
жертвы и хъже добрѣ сѫть ѿрекли, еже недос
тоитъ вола творити и видѣти а, зане проро
чицею творити неприазненымъ духомъ дѣви
ствуема. И наго пто. Сіа іезавель бысть вжи
довствѣ, царица цра ахава, сіа гонаше
пророка илію, хоташе изати душю его, сіа
внесе хулу средѣ людеи вжіихъ, ꙗзыческа
го бга валаама, и оумножися бога пако, егда
обличиша лжа ѥа водни илии пророка, тогда
ложніи пророцы мнозѣ быша оубіени, сіа не
езавель повелѣ оубити наоуѳеа винограда ра
ди его, но мни ꙗко сіа злочестіа жена бы
вто время всеи церкви філаделфіи, но быша
тамо нѣкіи между людеи. Онѣже послѣдова
ша лукавству и идолослуженію. и прочи
подобнымъ бывшимъ водни іезавелины. бы

шаѥ́ ко́ѩно вре́ма и҆жены нѣ́кія волхо́
вницы и҆чародѣ́ицы прельщающе люди гр҃на.
сі́ѥ не́сей цр҃кви нача́быти, покаѧ́ннѣ цр҃ко
свою, ѿ ста́ковы дѣ́лъ і҆зве́лнныхъ своѩ́ственн
ѥ́ѥ діа́волскихъ стрещися и҆́хъ несотвори́ти. е҆ще
ѥ́ѥ чрезъ ізавѣ́ль знаменуетъ всѧ́каго лестца и҆ло
жнаго прро́ка. ст҃и, ѧ҃д. И҆дахъ е҆й вре́ма да покая́
сѧ ѿ блюдѣ́нїѧ своѥ́го, и҆не покаѧ́сѧ. пр҃о. Зла
ѧ҃ вре́сь ре́чѣ вре́ма при́мши, поса́нїю, нехо́щетъ
поса́ѧтисѧ. И҆наго пр҃о. Чрезъ сі́ѥ и҆́ма і҆зве́ль,
прети́тъ гдь всѣ́мъ послѣ́дующимъ дѣ́ломъ е҆ѧ, и҆не
ка́ющимся, и҆ли́ бо вре́ма і҆зве́ль покаѧ́тисѧ, но по
ѥ́ѥ несотвори́ сего́ погибе́, и҆кро́вь е҆ѧ́ вси́ лизахъ, и
наслѣ́дѥ е҆ѧ́ все́ погибе́. ꙗ҆́коже и҆на́мъ гдь долготер
пи́тъ ра́ди о҆бращенїѧ́ ни́шего, е҆сдѧ́ѥ не о҆бращаѥ́мся
о҆убо́йся да не погибнемъ. поне́ѥ гдь долготерпи́,
и҆́ждѣ о҆бращенїѧ́ ни́шего, и҆ли и҆скорени́тъ наслѣ́дь
ствѣ́ѥ на́ше, и҆ло́ѩ́нитъ до́мы на́ша, и҆ли наведе́тъ
срамо́тъ на́ны, и҆ли на одрѣ́ различными болѣ́знями по
ло́житъ тѣ́ло на́ше, и҆ли стра́шнѣѥ вмѣ́ѥ вѣ́чную
храни́тъ дѣ́ло и҆ тѣ́ло ни́ѥ. ст҃и ѧ҃е. Се а҆́зъ по
лагаю ѩ҆ на одрѣ́, и҆блюдѣ́ющаѧ сиѥ́ю ве́скорѣ ве́лїю,
а҆́ще не покаю́тся ѿ дѣ́лъ своѩ́хъ, и҆ча́да и҆́хъ о҆́мрутъ
сме́ртїю. пр҃о. Пре́титъ е҆й вско́лѣзнь и҆ смерть.
вла́жити ѩ҆, и҆́ѥ сиѥ́ю о҆скверни́шасѧ любы́ дѣ́ющѥ
а҆́ще не обрата́тисѧ кнему покаѧ́нїемъ. И҆наго, пр҃о.
Хо́щетъ ны положи́ти на одрѣ́, сирѣ́чь посла́ти лю
тыѧ ка́зни и҆зволѣ́зни. Е҆ще́ѥ одро́мъ знаменуетъ
е҆ѧ́ поко́й, сирѣ́чь прокла́тїѥ, одро́мъ бо писа́нїѥ
поко́й ка́ѧетъ. ст҃и, ѧ҃ѕ. И҆разумѣ́ютъ вся

Апостолъ зоветъ еретиковъ. Ѳ. 1.

церкви, ꙗко азъ есмь испытаꙗ сердца и утробы. Подамъ
вамъ комуждо подѣломъ вашимъ, подѣломъ гласи, прочи
сущіи вѣфилиѳаръ, ꙗже неимуть ученіꙗ его, и ꙗже неразумѣ
ютъ глубины сатанины, ꙗко глаю не положу на вы тя
готы иныꙗ, токмо еже имасте держите дондеже пріидуть.

Изрекъ предъ ученикомъ своимъ

Ѳ. Сіꙗ убо вкрещеннымъ ѿ еретикъ лестящихъ иныꙗ,
аки кресторѣйшей вѣрѣ, понеже взалы словоотворцемъ
простотою неможете прелести сказатися, ꙗко сіи
бѣсъ сатанинъ искѣдуще. Нищу ѿвасъ словесныꙗ брани
сохраните ученіе еже пріасте дондеже пріидуть. И на то

И на то

И ꙗже глетъ азъ есмь испытаꙗ сердца и утробы, и ищаи
комуждо подѣломъ его. Зрящи, ꙗко немощно ничего
му укрытися ѿ него, комуждо воспріимѣ подѣло свои,
ꙗко бо многи грѣхи наша, и ꙗко многообразна, и мъ
ненія его. Сущее сіа хощетъ изъяти всѣмъ
цркваамъ своимъ, и раде земнымъ, ꙗже глетъ не положю
на вы тяготы иныꙗ, токмо еже имасте держите, что
же тяготы, слушаи даде богъ моисеомъ людемъ своимъ.
Закон изобѣщаꙗ давнемъ ходатъ его сохраняютъ, на
же даде сна своего гаꙗ, сей сынъ мой возлюбленный его по
слушаите, и моисей іисусъ христъ гдь нашемъ хотящемъ цр
ти ѡбѣщаꙗ ꙗже непослушаетъ его погибнѣ, и гдь глетъ

Мѣ ѡ дѣꙗ. 9.

Лѹ ѹг

не убойтеся ѿ убивающіи тѣло, убойтеся могущаго
и душу и тѣло послати въ геенну огненую, сіе ученіе гда
нашего іса христа, зѣло и пророкъ ꙗже пріахомъ, подобаетъ
христіаномъ держати и хранити апльскаꙗ тѣвою за
поручаетъ, и не прилагатися боуденіꙗ странна, ꙗже
глетъ глубины сатанины, нарицаху бо еретицы глу
биною ученіе свое, книхъже аки баше глубочаише
вѣдѣніе вещей божіихъ. Ст. лз. И побѣждающе

Еретіко тлѣ

му исполнѧющемуѹ, дѣла моѧ доконца, дамъ ему власть
надъ языцѣхъ. и пасетъ ѧ жезломъ желѣзнымъ, ꙗко сосуды
скудѣльничи сокрушаетсѧ. ꙗкоже азъ пріѧхъ отца
моего. ст҃о. Творѧщему рече дѣла моѧ. дамъ ѡбла
данїе или десятїю градѣхъ. ꙗкоже бо вѣщїи рече.
ѡ ма ке
лѹ д.
сего ради не вѣрныѧ сказуетъ сѧ. имѧже прелщеніи ꙗко
желѣзною палицею пасоми сокрушени будѹ вѣрными. а
же есть глаголъ ꙗкоже азъ пріѧхъ ѡтца моего чтїи
сѧ тамъ заповѣдное пріѧтїе. и наго ст҃о. Ѹтѣшаетъ
вѣрныхъ егда пріиде на ѧ гоненїе и прочаѧ бѣды, ѿ не
вѣрных насилныхъ, хотѧ имъ дати крѣпость и силу, ꙗко
самъ имѣетъ ꙗко неоружїемъ видимы насилою его побѣ
даетъ противлѧщыѧсѧ имъ. ꙗкоже сосудъ сорн пріимїи, когда о
гнь сходѣ с небе, и пожеже хотѧщихъ ꙗти его, и фарао
ну гонѧщу люди его, и сенахиринъ обстоѧщу іерлимъ,
сти. ли. и дамъ ему звѣзду ѹтренюю, имѣли слы
шати да слышитъ что дхъ глаголетъ церкви. ст҃о.
Звѣзду же именуетъ іоанна ѡтца его глаголетъ ꙗко восѣетъ ди
ница вѣрѧ ѧ ꙗ ѧ ꙗ ѧ, нарицаемаѧ денницею крестителѧ іоанна.
фосфоританина нѧ. сиречь ѡтсѣтъ имѣти вѣрующїе ѡтъ
побѣждаютъ дїавола, разумѣтеніемъ довершаетъ, денница
ѧже дѣлаетъ быти, и прогнати нощь ѡтъ ѧ сего, при
детъ бо прежде правѣдное сонце просвѣщаѧ стыхъ, его
же свѣтомъ имы просвѣщени даждемъ. вѣдомо ѡтца стымъ
дхомъ нынѣ и присно и вовѣки вѣкомъ аминь. ст҃о. Звѣзда
вещаѧ поѧстїемъ свѣтла, ѹтренѧѧ звѣзда ѿ ѧ ѧ болѣ
свѣтъ, приемлѧ ѧже изыдетъ сонце, ꙗко бѹдѹ вѣщаѧ звѣзды
просвѣщеніе разѹму вѣрѣ, и повѣсти нашей, ꙗко ѹмножитсѧ
и просвѣтлѧетсѧ вѣрѧ бѹдѣ, аще пріидетъ дѣйствѹющаго сонца вѣ
наго іса христа бга и спса нашего, нѣцыи сонцы, ꙗко звѣзды

гдѣ пом
вѣненіи
ны ради
ды кнеж
вѣрнїи и
ꙗкоже на
до конеч
помоги

моѧ
Іоа
Назыв
звѣзд

ПОСЛАНИЕ САРДИЙ

Сія цркви, Агг҃л, глава ѕ҃ сиг҃. лѳ.

Я Агг҃л сардінскія цркви напиши ѿко глаг҃ть, имѣяи
седмь дховъ божіихъ, и седмь звѣздъ, вѣмь твоя дѣла
яко имя имаши, яко живъ амертвъ еси. ѿ҃.
Седмь звѣздъ, божіихъ Агг҃лъ, якоже прежде рѣсохо, седмь
же дховъ, новсмыя, пыя или сѵтаго дха, сирѣчь дары,
якоже исаія глаг҃ть, кѵрилови глаг҃ть, яко почіе имя и
маши, животныя вѣры амертва еси дѣлы. И инаго ѿ҃.
Сія цркви сардінскія, бысть блщіи, идѣже бѣло богатыя красоуа
цртвова, и ради богатства возгордѣ, и несвѣстнѣ говораше, сдѣже
некаше оумножена богатства вогордѣ три лучшія говорахѵ, ѥго
ради кѵрилови се глаг҃ть. Яко голико имя имаши, мнѡжи
амертвъ еси, седмьже звѣздъ ѥко прежде реко пастыри ноучи
тели цркви сихъ суть, седмьже дховъ божіихъ, сими чи
сломъ разумѣти имамы многія несвѣстенныя богодѣанія
дха сѵтаго дающа цркви сѵтѣй, ѥстьли нечестиво живемъ.
Аще ѥстьли семи тѣломъ помертвы есмы злыми дѣлы. Сни
мите яко внутрьнѣи живящихъ, мертвыми бо нарицаетъ ѥго
же оумроша нечуть аки мертвы предлежемъ его глаг҃ть бо и такѣ
живущіе некогдѣ азъ, живетворные вомнѣ хрстосъ, сирѣ. Аще
быхъ имѣлъ право хрста мнѣ, вмысли, и сердцы моемъ, такожде
бы наполы оумеръ, якоже и прочіи, яко паки глаг҃ть. Оубодрите

зри

ѥже

питающихся, яко уже умроша, и гдѣ учникомъ своимъ
молящимъ его дапогребутъ мертвеца своя, зима бо есть
цркоуь подобию древа бга, и пло бгъ творит, глаголющеся
сія и павелъ дукавыя мнящихъ, аки бы тайныя ихъ бгъ не
видѣлъ. стихъ. ѕ. Будут бра, изоуклоненная прочія, имже
умрети. Необретохъ бо дѣлъ твоихъ скончанныхъ предъ
твоимъ. по. Сонъ рече лѣностныи штрасти, и люди иже
хотятъ умрети невѣрствіемъ укрѣпи, неначатокъ бо токмо
добрыхъ вѣнчаетъ, воспаляющаго. Инаго по. Повелѣвает
гдь учителю цркви людія онѣхъ, онижде еще недоконца
баху штступиша, утверждати и радити пастырю о
сихъ, даневсконецъ изомрутъ, глетъ бо пророкомъ, аще
неизвѣстнаши имъ, сирѣчь нестрежеши и неприлѣжи
ши онихъ, они погибнутъ ввезаконіи своемъ, кровь
же ихъ штрасти твою взыщу. стихъ. ѕа. Помиваи убо
яко пріалъ, и слыша и соблюдай и покаися. по. Преда
ніе еже пріалъ еси, шатъ соблюди и шлѣности покаися.
стихъ. ѕв. Аще убо не бодряши, приду на тя яко тать, и не
маши почюти коего часа гдь приду на тя. по. Сирѣчь кое
то жедо смерть, или общее скончаніе неразумѣвъ, все
готовымъ, убо штрудъ покой есть, неготовымъ пасть
дшевную навода послѣднюю смерть. стихъ. ѕг. Имаши мало
имень вскорѣ, иже несквернишя ризъ своихъ, исходящи имъ
сомною вѣлыхъ яко достойни суть. по. Се добро имаши
яко хощъ нѣцыи, иже плотскихъ ритнусными дѣлы неоскверни
ли, иже сомною пасти вѣлыи свѣтлы имутъ носити
соблюдши чистоты нетлѣнну одежду. стихъ. ѕд.
Побѣждаяй свой облечется ризы бѣлыя, и не имать
штмести имени его, штнитъ живоглаголивыхъ, и исповѣмъ
имя его предъ отцемъ и предъ ангелы его, имѣяи оуходаемы

шеитъ что глетъ дхъ церквамъ. ѕ҃. Преподреченнымъ ре
ченнымъ рече побѣждаи побѣждениемъ своимъ добродѣ
телей призами просвѣтитися, ꙗко солнце имꙗ Его вѣнко
ныхъ книгахъ будетъ написано предъ Отцемъ моимъ и
Стыми силами ꙗко идоблии
мученицы
;

Написанная

Филадельфинскѣ церкви ангелу глава, и. сирѣ же

Ангелу Филадельфинскѣ церкви напиши. Сице сказа
Истинный имѣяи ключь Давовъ, отверзаи, ни
ктоже затворитъ, затворяяи, и никтоже отве
рзетъ. Про. Ключь Давовъ область свою нарицае
человѣческому, аз которыи имасть побѣ начальному Божьству, сирѣ
умертвити и живити могуи. Инаго про. Филадельфии мѣсто
бысть Вандии имѣющи вѣрѣ люди благи, домъже Давовъ
есть царовь, внеиже пребываетъ Христосъ праведныхъ люба
и грѣшныхъ кающихъсяи милуя. Сирѣ же. Вѣмъ твоя де
ла, се предстоюю двери отверсты, и никтоже можетъ за
творити ихъ, яко имаши малу силу, и соблюде мое слово и
не отвергеся имени моего. Про. Ожнаписанныхъ мнии есть,
градъ сей вышнии вѣрою, тѣмъже рече ему, вѣмъ твоя
дѣла, сирѣчь пріемлю я, такоже и Измаилтяни, рече вѣмъ
тя яко вѣдъ, и дверь предстоюю, учительскаго проповѣ
данія отверзохъ, немогущи растворитися напастьми, во
ла оумноже доблѣетъ, а не прошлѣ яко силы. Сирѣ. Из.
Се даю сонмища сатанина, глаголящаяся быти Иудеи несу,
но лгутъ, се сотворю я да пріидутъ, и поклонятся предно
гамъ твоима, и разумѣютъ яко азъ возлюбихъ тя. Про.
Имѣти рече имаши мзду исповѣданія моего и пострадание, яже

Исаія к вѣо
ді

падутъ подногама твоима, просящи просвѣщенія мо
его. Инаго по҃. Зри како суть любезни бгу вѣрни хранящи
заповѣди его, нъже ради инечестивымъ бгъ навѣщ
ся, рече бо се сотворю да придутъ и поклонятся предногама
моима, и разумѣютъ яко азъ возлюбихъ тя, такоже и павелъ
Сегда хотяше потоплятися кнори, посла бгъ агла при ем
небоися павле, кесарю подобаетъ ти предстати, и се даровах тебѣ
бгъ, вся плавающая стобою, нецыи же гаютъ, яко симъ словесе,
се даю ѡсонма сатанина, хощетъ имъ оуставити валетъ еиже
прилѣжатъ. Стн. ми. Яко соблюде слово терпѣнія моего, и азъ
тя соблюду ѿ годины искушенія хотящыя прити на всю вселе
ную, искусити живущія на земли. се гряду ти скоро, дер
жи еже имаши да никтоже приметъ вѣнца твоего. по҃.
Годину мениши предрящую нечестивыя, римская царя,
христіанское приклоненіе, или еже хощетъ быти наконецъ вѣ
ка, на вѣрныя антихриста избавити напасти хотящыя
быти обѣщаетъ, добрѣе рече приду скоро посоромъ водни
тыи, аще бгъ приидетъ, тремяже велитъ держати сокровищеве
рное неокрадено да никтоже погубитъ терпѣнаго вѣнца. Инаго
по҃. Годину мениши страшнаго пришествія его, нас хотя
щихъ вѣрныхъ, и бывающихъ столико даоудержимъ еже
имамы, сирѣчь по заповѣди его соблюдемъ волю его, претерпѣвыи
бо доконца той спасенъ будетъ. Аще гряду скоро, се извѣстно и не
день грядетъ приходитъ на насъ, яко тать, и всякому смерть его день
грядетъ. Аще гласъ, яко соблюлъ еси слово терпѣнія моего сирѣ
тяко претерпѣ такоже и азъ, посоудъ избранныхъ дощу.
Стн. мо. Побѣждающаго сотворю столпъ церкви бга моего ико
не не имать изыти кгомъ. по҃. Досто́инъ во побѣди противныя си
лы столпъ оутвержен станетъ на нестинное недвижимо поступленіе
внемъ имы подпяхъ. по҃. Побѣждающаго сотворю его. тогоже побѣ

дѣти; діавола, миръ, плоть, сигра, многа богатства, вмѣни
ти никочтоже, имени ради гда іса христа, таковаго хощеть соотво
рити столпа церкви божіи. Стіи, и. И напиши нанемъ имя
бга моего, и имя града бга моего, новаго іерлима, сходящаго сне
бесъ отъ бга моего и имя мое новое. Іто. Насрще оубо рече такова
го напишеть разумъ божіи поимени вышнаго іерлима, да узъ
римъ красоту сущую внемъ духовныма очима новое имя
мое сказуемо стымъ. Аще же рече бга моего чтеси общѣ рече
яко плоть насъ ради непремѣнно бывъ свышеже іерлима сходя
щъ рече, отъ бо рече божіи разумъ изшедъ дойде. смѣшися
ся вкупѣ другомъ главою нашею. И наго іто. Прежде рече побѣ
ждающаго соотворю его столпа вцеркви бга моего, здѣ же глетъ,
написати нанемъ имя божіе новаго іерлима, и имя сказуеже цер
ковь оную мысленную гда, напишу нанемъ имя града моего, нова
го іерлима сходящаго снеси си есть церковь, и собраніе гныхъ избра
ныхъ божіихъ сущихъ второмъ новомъ іерлимѣ сущи вмилосе
рдіи и благодати его на небеси, и на земли очи его и ресница его не
побѣдима, надниманъ же всей церкви на земли, и посадѣ посмѣ
рти на небесѣ дотрется. Тебе соотворити столпомъ понеже еди
на есть соборная апльская церковь и знеже [и знеже] изыде
ши. Стіи, на. Имѣи оухо да слышитъ что дхъ
глетъ церквамъ. Іто. Имѣи оухо
да слышитъ, сіе и иныя по
лучити помо
лимся.

А ко. хі. Єо. є. а ді кола. а ш і хі

Нарекованная

Лаодикійскія церкви Ангелу, глава д. ст҃и, нк.

Ангелу Лаодикійскія церкви, напиши глаго глаетъ Аминь
свидѣтель вѣрный истинный, начатокъ созданія божія.
Істо. Истинна Христова, сиречь аминь, вѣрнымъ сказуется, почему глаго самъ сущая есть истинна, властель
же сирѣчь царь глаго сыи всѣми дѣлы обладая ихъ.
Инаго ѕто. Начало твари божія, сирѣ. Онегоже начало имѣютъ, вся вещи сотворенныя на небеси и на земли, бенегоже бо
ничтоже бысть еже бысть, ст҃и нг. Вѣмъ твоя дѣла, яко
нищетенъ еси и нищелъ, недостоенъ бы былъ, нищелъ, та
ко глаго обвмеръ еси и нищелъ. ѕто. Студенаго поганина ме
ніи Аще плаго христіанина глаетъ, имѣющаго вѣрою вѣрѣ.
добъумерѣннаго, толико крещенаго сущаго а поганеки имѣющаго. Инаго
ѕто. Се есть Лаодикійскій град столна Иродиевскаго бысть оукраи
не Карійскаго, бысть же богато кѣуплахъ своихъ и быша люди
вемъ горди, величавы, и имѣніе много о себѣ имѣюща, того ра
ди имъ здѣ предстоитъ постереглетъ, хвалящуюся не толико
богатствомъ временныя помнѣшася аки разумнѣйшихъ и худо
мнѣйшихъ вѣдѣ, поученіе, и ниже то мѣсто, глаголе они,
сдѣлше сіе нарицаетъ окаянствомъ, и нищетою, слѣпотою, и наго
стію, понеже ихъ наипаче насѣ надѣется, паче и нижа
паде, премудрость бо міра сего вражда предѣ бомъ. Внемаже ино

Сдѣ церкви своей поносить гла, яко нестуден, ни тепла еси
лучши да бы еси был или тепла или студен, тепла знаменует
вражденнемъ хотения сущи в вѣрѣ, и любящими
гда его к простотѣ сердца своего, студеными же знаменуется, нера
дящи ничтоже небесного, толико земны прилежащи. Здѣ вторымъ
осреднемъ, елиже гдь болѣе поносить гла, яко лучши был бы и
ли тепла или студен, нежели имать быти ни студен ни
тепла между онѣма двѣма ихже есть неоувѣдѣти еже
гдь рече фарисеомъ, яко мытари и грѣшницы вторяютъ вы
царствии небесемъ. Нежеже рече сиру Содому, сорадне бу
детъ Содому и Гоморру вдень онъ нежели имъ. Нецыже яко
сіе толкуютъ, яко ни студенъ ни тепла еси, не тело противися
сл словесемъ моимъ и хощеши аки прилагатися имъ, но толи
ко внѣшнѣй, аще же ни студенъ был ни тепла, сирѣчь
твердъ и недвижемъ в вѣрѣ, исполненъ благодати, и благихъ
дѣлъ, яко обоумеръ еси, и ни тепла ни студенъ аки человѣ
цы, поплоти живущи, недостойни нарицатися совершенно
разумѣнии, и паки неистинныя вѣры ихъ, недостойнъ нари
цатися в конецъ студеными, понеже неяко дулатъ слово божіе,
и суще слѣпыми, мнятся аки вѣрнии суть. Сти, нд. И зблевати
ти я устъ моихъ имать, зане глаголеши, яко богатъ есмь, и
обогатихся, и ничтоже требую, и не вѣси яко ты еси окаянъ, и мнѣ,
и нищъ, и слѣпъ и нагъ. Го. Гда
же рече обоумерен блаженнѣ тво
ритъ, тако и зъ яко же скаредно брашно излаютъ изоустъ мо
ихъ, зане плевелы, сѣмя божіаго словеси подаваеши, и своего дѣ
ла не имеши оубожества, и слѣпотѣ мысленны очесъ твоихъ, и нагъ
еси шатъ дѣлъ. И нагъ го. Гда
ко ты еси окаянъ и мнѣ,
и нищъ и слѣпъ и нагъ. Кто есть слѣпый; невѣрный ослѣпле
ный в вѣрѣ, осемъ доволно писаніе глетъ, понеже тщѣ обѣтрязаетъ
ти очи ихъ, и такожъ и имущи истинныя вѣры и благихъ дѣлъ,

нарицается окаменъ, имени нищъ, и хощетъ его избегати ѿ
устъ своихъ, сирѣчь нехощетъ исповѣдати, его предъходящемъ его
имъ, понеже онъ неисповѣда прегрѣшки. Сице инаго пта. Аще
еси былъ ли студенъ, или теплъ, но яко ѿъумѣренъ еси и ни
пламенъ, ни студенъ, избегати пта имамъ ѿ устъ моихъ. Аще не гре
сницкое, ащебы еси боялся вѣчныхъ мукъ, ѿ всего сердца своего про
силъ милости оубѣга, да избѣгнеши казни вѣчныя, си есть. Абы бы
лъ студенъ, или любовию вѣчнаго живота сущи разнедѣженныи мо
лятся ѿ всего сердца мати бжіи, сюмо еси козмогъ вся вѣщи ѿвра
щающая и оудаляющая пта ѿ любви бжія ѿвращи и побѣдити, си
есть, абы былъ и теплыи но понеже еси, яко оболщенныи, яко
ослабляешися намолитвѣ страхомъ вѣчныхъ мукъ, а не любовию
вѣчнаго живота ѿ всего сердца немолишися, и имамъ пта избегати
ѿ устъ моихъ, аси вещи гнусну и скверную. Еже вкусѣлъ и
держати немощно, симъ наказуетъ яко нетолико они прегрѣшены, но
изгнѣваны бгу, бедуя и хотѣнія разнедѣжена, сего ради ащедо
щемъ даоуслышаны будемъ и прежде жиное изгорящее, немирѣнія
вѣры. Стѣ, не. Совѣтъ ти даю, купи злато ѿ мене, разжежі
но огнемъ, да обогатишися, ризы бѣлы облечешися,
и да не явится срамота наготы твоя, и киноврамъ помажеши
очи твои да оузриши. Пто. Аще мысляши рече обогатитися ѿ
мене богатящагося, стати волею теплою, и срцемъ дотя
щимъ злато разнедѣжено, оучительное слово, просвѣщаемо
напастнымъ огнемъ, имѣяше дощеши и имѣти вѣрцытвое
сокровище неоскудно, одежешися свѣтлою одеждою, ѿкер
нѣніемъ грѣховныя одежды своя. Ею же одѣнешися, коли
же есть лисованіе овечное, имѣяше пророкъ хранишися ѿ зла.
Инаго пта. Совѣтъ ти даю, купи злато ѿ мене, грѣшны
и нечестивыхъ призываютъ к покаанію, сирѣчь наказуетъ, яко
сіе наказуетъ, яко злато купити та, и яко вась немаше

Зри что
есть оде
жда духов
на
ка и сла и сла
ві. мно кгеи.
горо зато бо
. при гсі
кро ві с б

сребра, шедше купите и пийте бесребренныя цены вино, деже
обинѣ слыши, тоуне позлатѣ разумѣй, понеже злато знаме
нуетъ слово божіе истинное, огнемъ стаго духа очищено. деже
глаетъ ризы бѣлы да облечешися, сирѣчь чистотою цѣломоудрія, и любовь ближнаго, и прочая дѣла блага, и да не послѣдуеши грѣхоу, деже глаетъ иколиромъ помазеши очи твои, дарили гдѣ сіе купити толико оучася молящися ему, даликовадиемъ симъ покропивъ покропивъ очеса наша да возможе благодатію духа стаго проспѣтитися, и мысленыя слѣпоты избавившеся, очима срца нашего, волю его оувидѣвше, и правой вѣрѣ ученіе стекоста ти, и оугодна ему творити. стіи. нз. Азъ и ръже аще люблю обличаю и наказую, ревнуй оубо и покаися. по. Оучроднаго чело вѣколюбія, толикою благостынею обличаетъ наисправленіе. и инаго по. Каково оуслѣшеніе имоуть вѣрніи, егда случается какова скорбная, яко не творитъ гдь сіа гнѣвомъ своимъ напогубленіе наше, но грѣхъ ради нашихъ вказаніе. стіи нз. Се стою придверѣхъ, и толкоу, аще кто оуслыши гласъ мой, и ошверзоутъ двери, и вниду к немоу и вечераю с нимъ, и тои со мною. по. Нужно есть мое пришествіе, вдвери сроуныя толкоу и ниже ошверзеши двери, отсеніи его веселюся пищу и вечерю сей имать, пи тіа ся тѣмъ, имъ житіе питаютъ, гладъ же гаемъ, еже не слышати слово божіе, и тмы лестныя изыти. и инаго по. Се стою придверѣхъ и толкоу, несамъ же толико стоя творя. Но и проси, и оуслышеши аплы и мчницы его. но мы не радящіе не достойнымъ слышати, толико и плака гдь надъ ерусалимомъ, и не хотящи слышати и потще, сего и мы оубоимся, и ошвратившеся не честія творити блага. якоже пишетъ, днесь аще гласа оуслышите, не ожесточите срцъ вашихъ яко в прогнѣваніи и то ко ошверзеть ему двери сердечныя, грѣхомъ затворенныя рече бо аще заповѣди мои соблюдете. азъ и отъ прицѣла

нобитель сотворимъ. ст҃и. нн. Побѣждающему дамъ сѣсти сомною напрестолѣ моемъ, ꙗкоже и азъ побѣдихъ, и сѣдох сѡ ѿцемъ моимъ напрестолѣ его. имѣи оухо да слышитъ что дхъ гл҃етъ церквамъ. пс҃о. Престоломъ чрезвеи его сказуетъ, и покой боудущаго вѣка, рече бо, иже крага побѣдитъ, и прославленъ боудетъ, и воцарается сомною аще ꙗко азъ побѣдихъ чаѧтство, спасетъ бжтво иже имѣ преже вѣ ночаѧтство. ащеи же кто разумѣетъ, еже рече хр҃тосъ коупо с пломъ садите надвою надесате престолу, сходаще обѣма надесате колѣнома израилевыма нѣсть кромѣ разума, коудиже инамъ получити побѣждшихъ, прославленисѧ сими

къбоудоуціи вѣкъ, милостію

его, ꙗко тому подобаетъ

слава сѡ ѿцемъ

и ст҃ымъ

дхо

мъ

;

ваніе, и вѣнцемъ побѣдныхъ, и имиже злыя демоны побѣдиша оукрѣпльшеся. Инаго пто. Двадесять и четырехъ старцевъ знаменаетъ, весь соборъ и церкви вѣрныхъ избранныхъ божіихъ, онимже тамо оуже радостехъ наслаждаются благословеніе его. Сіе инаго пто. Понеже двадесять патріархъ мощно числите заполовину числа сего, онимже наказаваше люди взаконѣ ветхомъ, како имаху вѣровати обѣщанію божію, и како крѣпко имаху оуповати вмѣданіи своемъ, посемже двадесять апостолъ числити заоторую половину сего числа. Онимже возвѣщаху благовѣствованія евангелія Христова почаніи патріарховъ святыхъ, и кси благовѣствованіемъ поученіе апостольскимъ пришедшій к вѣрѣ Господа нашего Іса Христа, здѣ вся числа имѣется, аще глаголетъ напрестолѣхъ, немни сѣдящіи, тамо бо несѣдаютъ, толико якоже слышиши соуть оболчени в бѣлы ризы, сирѣ вошданіе мзды, и в оу пѣшеніе вѣры, и искреніе благихъ, вѣнцами же знаменаетъ яко вѣрніи и благоскорацціи имоу Христовати сохраномъ. Сіе. хе. И отъ престола исходяху молніа и громи и гласы. пто. Молніа свѣтло сіяетъ пришествія достойны, громиже страхъ божія пришествія оугласи слухъ слышащимъ духовныма очима и оушима. Инаго пто. Многія страшныя и странныя гласи исходятъ к нимъ отъ престола божія, [оучими семи] еще же оученіе апостолъ и пророкъ и оучителей церкви божія, оучими семи благовѣствованіемъ евангелія Христова, сіе слово божіе в время аще грѣхъ. Сегда грѣшны отмещетъ и потопляетъ, в время же громомъ сегда оустрашаетъ и претитъ, и наоучаетъ повелѣвающи оумертвити страсти плотьскія, в время же гласомъ сегда оутѣшаетъ. Сіе. хе. И седмь свѣщникъ огнѣ горящіи предпрестоломъ, яже суть седмь духовъ божіихъ, и предпрестоломъ море стеклано подобно кристаллу. пто. Доуси сіи или седмь ангелъ

разумевати. Есть, престолъ же прочихъ дѣтелехъ святаго духа
сирѣчь дары, якоже Исаія глаголетъ. Море стеклано множество святыи
чистотою. Исвѣтлость будущаго живота. Образъ немутныи
Христаленою побѣдою, небое Естество мнимо есть мысли
тиже есть. Сей симъ образомъ есть посланно мѣсто то.
Инаго то. Море стеклано подобію кристалову, знаменуетъ симъ миръ, онъже всегда прелщемъ гнимъ лоти
иоуителъ аки стекло могущи оудобь подлачитися содѣя
ими его. Аки кристаль прелщемъ гнимъ, вся видящи
сердьце свѣщъ горящихъ предъ престоломъ [горящихъ] а пла
ламъ аки, яко суть сердце духовъ божіихъ. Дары святаго
духа посланіи. Еще инаго то. Море знаменаетъ вѣрѣ поз
наніе правды юже христосъ даруетъ церкви своей. Стихъ уг.
И посреди престола, и окрестъ престола четыре животна исполнь
очесъ спреди и созади. то. Престоломъ сказуется божіе царство
и покой, внемъже и окрестъ его серафими видѣ многоочи
тыи, имиже приемлютъ свѣтъ божіа разума сопреди и созади четы
ре животна четырми лицы стихія, имиже содержится бо
жіа тварь, или четыре добродѣтели, имиже чтъ оугождаетъ
богу или четыре евангелисты. Инаго то. Четыре животныхъ
мощно разумѣти, четыре естества различныхъ чтъ
вмирѣ. суть бо сканіи земля аки левы, опрекращающе кре
постію своею суть же простіи и нерадивіи, толико восми
реніи своимъ, аки телцы живуще прочіиже суть яко
орли летающе, и вкалящеся разумомъ оученіемъ иско
ростію своею. прочіиже вдержаливи небаго оутроби суть
блага творящи, тіи суть имѣюще лице человѣческо. Еще ино
го то. Четырми животными знаменаетъ всѣхъ вѣрныхъ
то. божіихъ. Стихъ. хд. Животно первое подобно левъ. Христосъ
оубо гдь нашъ есть левъ школѣна Іюдова, якоже после

ди доіщетъ вѣщи, всѣмъ вѣрніи оуподобляются ему, они же совлекшися ветхаго содѣяніи его, облачаются
новаго по образу создавшаго его. второе же животно
телцу, понеже телецъ нашерству предвѣщай, имѣтъ же
знаменается оумерщвленіе нетлѣнны вѣрныхъ словесное
служеніе, распявшихъ плоть сострастьми ея, третіе же
ж ивотно имѣя лице аки чтъ, являетъ яко вѣрныя же
телствующіе по заповѣдемъ христовымъ, имѣютъ лице аки
чтъ. внихъ есть разумъ сущихъ обращающіе вся коегомо. четвертоеже животно подобно орлу летящу, яко
во орелъ есть птица восхищающи, высоко летающи
гнѣздо имѣющи на высокихъ горахъ каменныхъ, такоже
и вѣрніи, вѣрою коегомуся взимаю обрѣтѣ, сущемъ
каменемъ краеугольнымъ извѣствующимъ оуповаеніе жи
вущіи в телеси всемъ мирѣ, обаче же грѣхомъ на земли пребы
вающіе, чтъ составися ѿ четырехъ вещей, ѿ огня ѿ воз
духа, ѿ земли ѿ воды. земля кости покрывшя плоть, рѣки
же и воды подражаніе зѣницы, кровь же внихъ, воздухъ
же дхъ сый и всоставѣхъ и кровавица многую внасъ
оустроеніе теплоту, огнь же существенная внасъ тепло
та тлѣннаго оуемля множество, яко измерзшася вода
такожде и сему подобно аплъ видѣ четырелична, животно
ово чтъ, ово лево, ово волъ. ово орле, сими показуя чт
ловѣчь составъ, ѿ него же оукрасися, прикладаетъ ся ко
ѿгню старости дѣла, колѣ власителства ради, колѣ зем
ля дѣла, кошрлу воды ради, яко родство ѿ воды имущи
ца. сти. хе. И живота четыре єдинъ кождо ихъ имыи
по шести крилъ окрестъ, и внутрь оуду исполнь суть очесъ.
пѣ. Его ради рече великіи діонисіи двема крылома покрыва
ютъ лица двемаже ноги средними летѣ, сими же ѿ высоти

чтчесно

Зр

и глубльшии, разумѣнїя ихъ видитсѧ стыдѣнїѧ, и же средними
кѣ гонаѧлнымъ просвѣщенїемъ бжїимъ вѣрою простирає.
Инаго пѡ. Живоносная рече имахѹ пошестии крилѣ, и по
лнь очесъ, симъ ꙗвлаетъ, ꙗко ꙗкомъ подобаетъ имѣти
в бодѣ очеса и крилѣ окрїтъ себе, сирѣчь зрѣти и прилѣтати прно
о себе, и смотрїти стати пресстрашнымъ сѹдомъ гнїимъ, и
прно навысоту возлежати, всѣмъ благотворенїемъ, не почива
юще вземли ꙗкоже скотина. Еще инаго пѡ. Крилами зна
менаетъ, вѣру любовь истинну правду, имъже вѣрнїи оуко
лаѧются ѿ земны вещей и приходѧтъ в покой бжїи, очеса
же ꙗвлаетъ разумѣнїе, ꙗко толико вѣрнїи вида изна
ютъ бга и правду его, прочїе же суть слѣпыи. Сти. ѯ5.
Исаїа с: є
И покоѧ неимѹще днь и нощь, глюще, ст, ст, ст гдь
бгъ вседержитель иже бѣ, и сый и грядый. пѡ. Покой
стымъ силамъ еже есть обнїихъ пѣнїи не почивати.
и трисстую стыню, трисипостастному бжїству приносѧще, аѳ
же бѣ прно и сый, и грядый стую трцу сказуетъ. Сти. ѯ3.
И егда даша живоносная славу и честь и хвалу пресѣдѧщи
на прїтоле живѹщему вовѣки вѣко, падоша двадесять
четыре старцы, пресѣдѧщиѧ на прїтоле и поклонїшасѧ
живѹщему вовѣки вѣкомъ. пѡ. Сими сказуется ра
дѣленїе на, ꙗко старцы причастницы сѹ пѣсней небныхъ,
исповѣдающе ѿ бга прїѧти начювственыя краги прѣпрес
толомъ глюще, достоинъ еси гди прїѧти славу и честь
и силу, ꙗко ты еси созрадалъ всѧческаѧ, и волею твоею сѹ
и сотворени. пѡ. Ты рече вѣко, побѣдныя вѣнца далъ еси
намъ, и тебѣ ѿ всѧкїѧ твари достоитъ хвалу прїѧти, нынѣ и
прно и вовѣки вѣко. Инаго пѡ. Сихъ двадесять и четыреста
рцы мощно разумѣти двана́десять патрїархъ и двана́десять
апостолъ и падоша на лица своѧ, кладѹще вѣнца своѧ прѣпрїтоло

глающе; достоинъ еси гди бже нашъ пріати славу и чсть, и хвалу
и силу сими наблаити. яко еди́на еси цр҃ьковь веселящаа
ся вра́дости своихъ, и пребывающи еще на земли, что́же
творитъ сущи в весели, и кому слава и чсть воздаетъ, и
предсимъ же вѣнца своа кладетъ сирѣчь исповѣдающи
недостоинство свое, и толико ѿ самаго гда благодати
и неизреченнаго милости его сіа
имѣюще ѿ себе же
ничто

;

Шкнизгѣ запечатлѣнней зію печатью бруцѣ бѣгіи ежеми ктоже можетъ разгнути ѿсотворѣннаго народа. глава. аі. стихъ хи.

Видѣхъ вдесницѣ сѣдящаго напрѣстолѣ книгу написану внутрь сѣдну и внѣ сѣдну, запечатлѣнну тремя печатьми. про. Книгою премудрою, бѣгію памятъ разумѣвлаги, внемъже вся постому дѣлу написа но бывающъ исудѣбъ бѣгіихъ глубину, сиче внутрь. прикровѣныя духовныя разумы глаетъ, сѣдмьже печатьми, совершено ѹстверженіе книжное, и всѣмъ неразумно, или смотренія исыскающаго глубины бѣгія духа, и ихъже разрѣшити никстоже можетъ ниже кая тварь, и маго про. Сими книгами разумѣвлетъ вся дѣла гаанъ бѣгіи понеже невидѣ апалъ лежаща книги напрѣстолѣ или попрестолѣ новдесницы бѣгіи, десницаже есть неизмѣрно. ине изреченно величество. и сила его вся вида и памятную творасти повеличеству своему, и праведныхъ судѣхъ своихъ, ѿсихъже книгъ животны моисеи идѣ молахуся незагадити ся сирѣчь ѿзащищенія, храненія и покровенія его. еще инаго про. Сими книгами гавлаетъ все гаже бгъ сотвори и ѿкрыи, досего самаго, и волю его людіе понаютъ, сусубаже гдь изъявитися, сирѣчь сотворенѣмъ свѣта, и вписмѣнии

ѹдо рли

лу. ка кв кг. аз ѿ мр.

стѣмъ, яже книги суть вдесницы Его, понеже разумѣнїа и
онъ даетъ ѥмоуже хощетъ. Ѥмаже чакъ собою ѥвецѣ божїи
слѣпъ ничтоже разумѣваѧ, ѥгоже ради глаетъ, иже соуть запечатѣ
ни седмїю печатми, сирѣ волею божїею обаче прежде всѣхъ ор
става ниединому сихъ книгъ немощно чести, сирѣчь разумѣ
ти [тайнъ божїихъ] ихъ кромѣ дха стаго. стїи о. И видѣхъ
аггла крѣпка проповѣдающа гласомъ великимъ, кто есть
достоинъ разгнути книгу и разрѣшити печати ѥѧ. никтоже
можаше, ни на небеси ни на земли, ни же подземлею разгнути кни
ги низрѣти ѥѧ. ѕо. Сирѣчь на аггломъ, ни сами тїи кни
жники исплоти своѧ, ни чїи воплоти соуще немогоу разумѣ
ти тайнъ божїихъ развѣ агнца божїа. иже предуреченныхъ
онемъ древле, своимъ пришествїемъ всѣмъ разрѣши. Инаго ѕо.
Запечатованїе ѩвляетъ, сокровенныя тайны божїа. стїи. оа.
И азъ плакахсѧ много яко необрѣтесѧ никтоже достой
разгнути и прочести книги, ни же зрѣти ѥѧ. ѕо. И азъ
плакахсѧ рече много яко иаггельскихъ чиновъ зрѣти вседо
умѣнїе пришедша. стїи. ов. Единъ шестарецъ гла ми
не плачися, се побѣдилъ есть левъ, иже сынъ школѣна ию
дова корень давдовъ. разгнути книгу и разрѣшити седмь
печати ѥѧ. ѕо. Аще бо аггломъ рече, неразумна есть
книга, носиу божїю вочаѧсѧ, разумна соуть, корень давда
вдовъ, шкорене давдова ччества ради, а творецъ божїа
ради. Инаго ѕо. Левомъ нарицаетъ петръ апл, и дїавола
полукавствомъ, хотѧща насъ потрѣти, и соломонѧ. лево
нарицаетъ сильныхъ земли, носимъ нарѣченїемъ всѣхъ сильна
го писанїе левомъ нарицаетъ, здѣ извѣстно ѩвляетъ что
есть левъ. ѕо. иже бѣ побѣдилъ, и наголетъ быти его
школѣна иудова понеже иаковъ сего своего благословенїи
своемъ имъже благословляше сны своѧ, нарицаетъ его левомъ

ИКОЗВѢСТИ ЕМУ, ЯКО ОШОЛѢНА ЕГО ИМАТЬ ИЗЪЯВИТИСЯ СИЛОГЪ
СИРѢЧЪ ПРИДУЩІА МЕСІА ИЕСЪ МИРУ, НАРИЧЕТЪ ЕГО СЕГО
КОРЕНЕМЪ ДВДОВЫМЪ. ПОНЕЖЕ ПРОРОКЪ ГАГЪ, ИЗЫДЕТ ЖЕЗЛЪ,
ИЦВѢТЪ ОНЫЙ ИЗЫДЕТЪ, БЛГОСЛОВЕННЫЙ ІГОЙ ЖЕЗЛЪ ЯКОЖЕ ЕГО
ИАГГЛЪ ГДЕНЬ НАРИЧЕТЪ, ПРИО ДВА МРІА. ОНОЖЕ ЕСТЬ ОШКО
РЕНЕ ДВДОВА КУПѢ СОИСХИФОМЪ ОБРУЧНИКОМЪ СВОИМЪ ПО
НЕЖЕ ПОЗАКОНУ НЕДОСТОЙНО ЕМОУ БѢ
ОБРУЧИТИСЯ, ДАЖЕ НЕБЫЛЪ БЫ
СНЕЮ ОШЕДИНАГО
КОЛѢ
НА

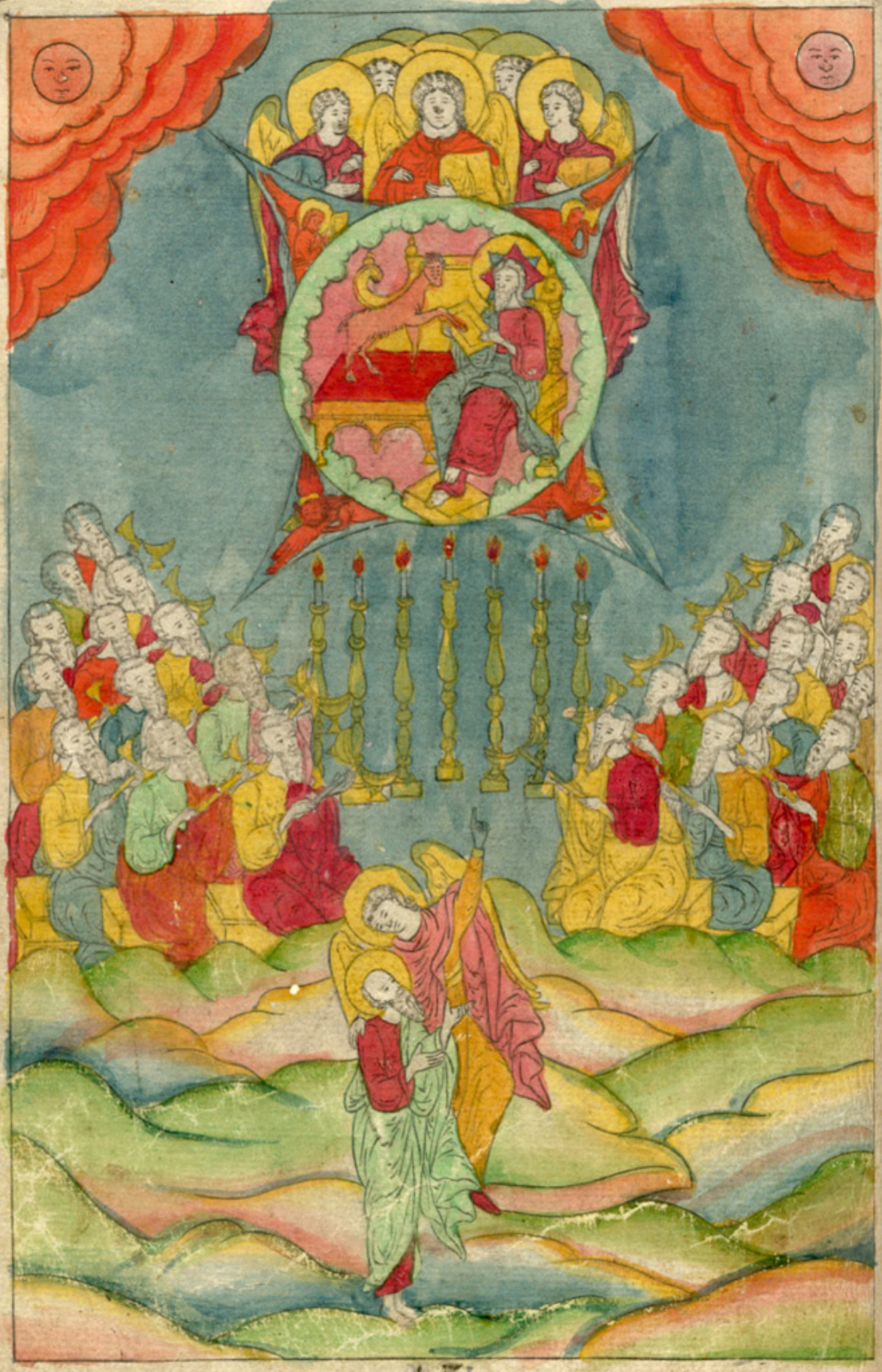

Шагнцы

цемъ. З. роговъ, ꙗко книгу разгнꙋ.

Глава. ві. стихъ. ѻг.

И видѣхъ и се посредѣ престола и ѻдхъ животныхъ, и посредѣ старецъ агнецъ стоꙗщъ ꙗко заколенъ, имꙋщъ рогъ З. и очесъ З. Сиѣ суть дѣхови божіихъ посланныхъ во всю землю. пс. Седмь очесъ, и седмь роговъ агнча сказꙋетъ христовыхъ седмь дѣховъ, ꙗко и исаꙗ воспоминаетъ. И Захарꙗ пророкъ. Аще ꙗко заколенъ сказꙋетъ, позаколенный животъ его, имѣꙗ глаголъ смертныꙗ приклады. инаго. пс. Кончаетъ сіи еꙋаггелистъ ѹчеловѣшеніи своемъ, гдѣ ꙗко видѣ посредѣ престола, и четырехъ животныи, и посредѣ старецъ, агнца стоꙗща ꙗко заколена. сего ради писаніе, гда іса христа спса нашего нарицаетъ агнцемъ в ветхомъ законѣ. Еще, понеже вѣкъ бысть вчаинѣ божіе сіе смотреніе, спасенія рода человѣческаго содѣꙗти излїаніемъ крове чтаго христова. Сіе знаменꙋющи повелѣ бгъ агнцы нарицати приносити, в ветхѣ человѣческіи временныи, такожде воспитаетъ, егда имѣ казнити фараона поубити всѣхъ первенецъ, прежде и прежде кровію агнцевою повелѣ знаменатися подобно хра подобъ. и ꙗко агглъ гнѣвъ миноваше ихъ домы, сеꙗ знаменаша кровъ всего агнца пріидꙋщаго. Онѣмъ прео

вію своєю имѣя знамєнаніи срца идіша вѣрующихъ вонь, да
страхъ исмѣрѣть ничтожнє неоудолѣєтъ имъ сегожде гда
риса нашего, Єгда іоаннъ видѣ градущаго єго, рече єсть агнцъ
божій, вземлѧи грѣхи міра. Осеможе агнцы издѣ глєтся, имє
ся видѣ посредѣ престола, навлающе ꙗко єсть єдинаго вели
чества славы ихвалы свѣтомъ ощемъ своимъ, єсмь же и по
средѣ умноогныхъ старецъ, сирѣчь на нєбєси и на земли силою
своєю ꙗвнє сказуєтся рогами, зрителнєє єго очима,
аинє видѣ єго ꙗко заколєна, сирѣчь мертвъ бысть,
но нынѣ вовѣки понєже толико грѣхъ ради нашихъ по
страда плотію, анєбытиємъ, и не глєтъ закона, и поне
же плотію воскрєсе. стихъ. оа҃. И пріиде и пріѧтъ книгу
ошдесницы сѣдѧщаго на престолѣ, и єгда пріѧтъ книгу,
чєтыре умноогна ихвалєсѧть чєтыре старца падоша пред
агнцемъ, имѧщи кождо гусли и фіалы златы полны фи
мѧма. Имє суть молитвы свѣтыхъ. стихъ. Гусльми навлаєтъ
красногласно пѣніє, афимѧнъ благоухаинную умерітву вѣрны,
приногимую имиєтіемъ чистымъ, ꙗкоже рече апостолъ, христово
благоуханіє єсмы, фіалыче помышлєніѧ сказуєтъ, и зни
чтє добрыхъ дѣлъ благоуханіє имитва чиста исходитъ.
Инаго стихъ. Гусльми знамєнаєтъ пѣніє дѣвное и веселіє. фи
алыче златы суть, срца вѣрныхъ. драги и любва бгу,
и зелѣхъ срцъ изходѧтъ молитвы знамєнающе ся бла
гоуханіє, зрителнє ꙗко имѣютъ гусли и фіалы, понєже имъ вы
цемъ єдиной вѣдругой быти немощно, и согласно оное пѣ
ніє и веселіє безмолвы невоуденъ, и ꙗко молитва истинная,
кромѣ веселіѧ дѣвнаго. стихъ. оє҃. И поютъ пѣснь нову
глюще, достоинъ єси пріѧти книгу, и оукрєсти печати
єѧ, ꙗко заколенъ бысть и искупи бгови насъ кровію своєю
ѿ всѧкаго колѣна, и языки и людіи и племє, и сотворилъ єси насъ

бговки нашему цра іерея и воцарися на земли. гто. Сими
закланетъ старца и не в ветхомъ и новомъ законѣ бгъ угодне
ша ихвалу воздаютъ агнцу бжію закланному за весь миръ и не
купльшему ны. новую же пѣснь бозѣ наказохомъ пѣти, сгы
дхомъ просвѣщающеся ѿ всякаго колѣна и языка бывшаго писме
не изыкше, на земли же воцарятся новѣи, новоскресении, юже о
бѣщася съ кресткомъ. и наго. гто. Констину любезна пѣснь но
ва, понеже древнее и законное прокляте, наше загладено
и сокрушено, и рукописаніе наше раздрано, новая благодать
имать ту не. бѣдѣ нашихъ, сирѣ оправдании законныхъ,
явися намъ. якоже апль глетъ. явися намъ благодать бо
жія спасительная всѣмъ чаемъ сію пѣснь новую имамы во
спѣвати. воздающе честь ихвалу сему агнцу, и мъще бѣ бы
ша, и мъще обновихомся, аси новорожденіи ѿ прадѣдія
и прокляте нашего. понеже сего ради честь ихвалу сему
воздаютъ якоже глетъ. достоинъ приати книгу и ѿверзети пе
чати ею. чесо ради якоже рече закланъ бысть, и искупилъ ны
еси бговки своею кровію, ѿ всякаго колѣна и языка, и люди
и племенъ, и сотворилъ ны еси бгъ цра и іерея. а сице глетъ и во
царятся на земли, немии якоже человѣчене пребываютъ на земли
новѣте есть царство, еже обѣщася намъ глаголя. сядете и вы
на двѣнадесятехъ престолѣхъ, судяще обѣма надесяте колѣнома
израилтьскыма сирѣчь приносящие сгрѣхъ оудивляющеся чрно
дѣломъ милости исходамъ его. якоже сіе осужденіе ихъ и вы
селіе бѣдующимъ наскорбляющими ихъ вкнитіи семъ, доволно
соломо книгахъ мудростію извѣстилъ есть. сгн, оѣ. И видѣ
ислышахъ азъ агглъ окрестъ престола и животны и старецъ
и бѣ число ихъ тысящи тысящи, глющи гласомъ великимъ, достоі
нъ есть агнецъ закланыи приати силу и богатство, и пре
мудрость, и крѣпость, и чтъ и славу, и благословеніе, и такоже

созданіе, сіе есть небеси и земли и подземлею и на мори
яко есть, и чтуща вних вся, слышахъ сладчайшаго
на престолѣ, агнецъ благословеніе, и честь и слава и держава вѣки
вѣкомъ. Ирмосъ. Аще и умными и чювственными и нетлѣ
ни и смертными, и просто сущими славится бгъ яко всѣмъ
творецъ, и единородный, и единосущный его сынъ, яко обно
вленіе чтя и всѣй твари дая сотворенѣй. Аще и пріяти
власть и землю и земную яко чтъ пишется. И инаго ирмосъ.
Кнемли яко дѣи сіи чюдное величество божіе славятъ
и хвалятъ. Зрите прилѣжно яко апостолъ глаголетъ, и коте пре
мудрѣйшему на престолѣ воздаше честь и хвалу, кладуще пре
ними вѣнца своя. Зрѣте яко пророка предъагнцемъ
вопіющіе честь и хвалу. Такоуже и ихъ святаго пострадалчнымъ
дѣвствомъ воспоминаетъ глаголъ, яко созданіе всякою,
сіе есть небеси и земли и подземлею, и на мори и чтуща
вних вся глаголъ, сѣдящему на престолѣ агнецъ, и рано воспо
минаетъ сѣдящаго на престолѣ, а чтуща. Такоже разно и ихъ
святаго. Обаче глаголъ, яко вси вопіяхъ единому и дѣвѣ
воспоминаше небо и землю и звѣзды и всѣ и прочая приведе
всяко дыханіе да хвалитъ гда. Понеже вся сія сущи тако,
премудрѣйшая творца силы, украшена лѣпотою своею, воспо
лаютъ гда, славящіе чюдная и преславная его. Стихъ. Ос. И че
тыре животна глаху аминь, и двадесять четыре старцы па
доша и поклонишася живѣщему вѣки вѣкомъ. Ирмосъ.
Сими сказается яко единое стадо небныхъ и земныхъ, дхо
божіимъ соединившимъ разстоявшая, и разорившимъ средо
стѣніе прегрѣшенія. Себе яко слышахомъ четырьми живот
ными чинами спасающаго рода человѣческаго. Сіи достойніи
суть пѣнія божія и поклоненія, его же и мы достойніи даждь
ся имѣти самѣмъ христомъ богомъ нашимъ и мироправцемъ. Елицы

слава, во вѣки вѣкомъ. И наго іго. Слышимъ яко дѣ-
сятіи воспѣваютъ, толико чтъ похвалу воздающе Бгу, жи-
вотныя же приглашаютъ аминь, поменѣ животнымъ еще
сущимъ на земли достоитъ нестолико чтъ похвалу воздати
помолитися припадати и плакати, и призывати, и бла-
годарити благодѣяніяхъ ради, и паче вопити и глаголати,
аминь. Сирѣчь боуди на небеси и на земли, по воли твоей,
си соуть благоухания сына, фіалы исполнены предпрестола
его. Страже благодатію Дрговою, домѣстися тамо того,
радостѣми святыми чающими насъ свеселіемъ, тѣхъ же радо-
стей наслаждатися и мы, такоже агглы вѣчнѣ различны-
ми гласы воспѣваютъ чтъ похвалу
воздающе живѣщему
во вѣки вѣкомъ
аминь

Откровение

вия печати Анѳеское наслѣдіе глагола.

Глава. г҃. стихъ. оі҃.

И видѣхъ егда отверзе агнецъ едину отъ седми печатей
и слышахъ единаго отъ четырехъ животныи глаголюща,
яко гласъ громовъ, гряди виждь. по҃. И зрѣ мѣлъ
оучеіе сирѣ на небесѣхъ, отъ среднихъ чиновъ на второрыя прихо
дя, тѣмже отъ единаго лица отъ четырехъ животныхъ, сирѣ
тоа первыи гласъ бывшій оусльша повелѣвающъ пріити,
первое есть животное левъ. Инаго по҃. Слыша глаголюща
единаго отъ четырехъ животныхъ сирѣчь лва, онѣмже знаме
нуетъ всѣхъ вѣрныхъ бга нашего іса христа сіи копіютъ,
гласомъ велиимъ призывающихъ неразумныхъ, к познанію
истинѣ бгіи понеже вѣрніи тѣло желаютъ да всѣ разумъ
истинныи пріидутъ. сиі҃. оі҃. И видѣхъ и се конь бѣлъ
и сѣдѧи на немъ имѧше лукъ, и венецъ бысть емоу вѣнъ
и изыде побѣждаѧи да побѣдитъ. по҃. Бѣлыи конь апо
столскаго сказуетъ чина, лукъ силу данную имъ сюже
побѣду сотворишѧ, тѣмъже и пишетъ и изыде побѣждаѧи
да побѣдитъ, первая побѣда языческаго обращенія.
Инаго по҃. Прокозвѣстивше бо въ окаѧнствѣ своемъ и
прелѣстаніи, ꙗже имѣетъ обѣрующихъ конь, дабы
пасаются и не оубоѧтся вѣдѧхъ и скорбѣхъ свои зде

оуже ѥвлаетъ ѥже имаху на земли быти, даже до того
раго истрашнаго пришествія его, и прежде симъ конемъ
бѣлымъ исѣдающимъ нанемъ слуномъ, емуже данъ бысть
вѣнецъ, знаменаетъ еже имъ изыти аки стрѣла іулу
кмирѣ. слово гдне благовѣствованіе радости оупованія
блга имира. сѣдающимъже на немъ конѣ слуномъ вѣнцы
знаменаетъ святыхъ апл, и мчниковъ исповѣдникъ.
Онуже побѣдныя вѣнца восприяша на главы своя.
Еще инаго сто. Конемъ бѣлымъ знаменаетъ, святыхъ апо
столъ и прежнихъ оучителей церковныхъ горѣтьже бѣлы
сирѣчь очищени, и оправдани гдним іс̃ом хр̃том.
Его же носятъ, сирѣчь исповѣдаютъ исѣдающи нанемъ.
Имаше лукъ си знаменаетъ срца апльскаго, изни
же гдь испусти слово свое его же
писаніе нарицается стрѣлами
прикладающеся сіе
иковѣ оучите
лѣ церкви
бѣлія
;

Ѿкрѣшеніе

шіи печати сказꙋ ѿпаденіа невѣровавшихъ
вѣрꙋ ісвѣрꙋ. глава, єі. стихъ, пв.

Егда ѿверзе третїю печать, слышахꙋ третїе
животно глюще гради ивитрь. ісо. Третїе
животно чаꙗ мѣнитъ ичаѣско ѿпаденіе
ꙗвлаетъ, всего ради мнїе загрѣховное поползно
віе, самовластно волею. стїй, пг. Ивидѣхъ, и се ко
воромъ, и сѣрпи наемъ имѣꙗше мѣрила вруцѣ
своей и слыша гласъ посредѣ четырѣ животныхъ
глющъ. мѣра пшеницы зарина́рь, и три мѣры ячь
меню зарина́рь. и елеи и вино не вреди. ісо. Сѣто
ваніе ѿпадшихъ вѣры христовы, гласъ, ꙗвленіе имѣ,
вниже имꙋетъ и чтї, мѣры ложе, вмѣꙗже праведныꙗ
и неправедныꙗ дѣла мѣрꙗтсꙗ. ихъ же єсть полъ спꙋ
діе, пшеницꙋже подвигшеся законно, мздꙋ, ячменьже
обѣщавшихсꙗ христꙋ, ꙗже скотско ꙗнꙋарихъ глетъ.
смысленноже послѣди посꙗдшихъ елеи и вино єже
милости исцѣлениꙗ ѿнихъ невзꙗтъ. инаго ісо. Сїе
вонъ сіи знаменуетъ, ложное оученіе ереси наемники діа
волъ сѣдящъ. Ѿ ꙗдꙋ. мѣриложе вруцѣ єго сирѣчь лож
ное разсужденіе. и слышахъ гласъ посредѣ животныхъ, си гла єсть
всѣхъ истинныхъ оучителей церкви божіꙗ, си гла єсть глюща

коню коромолу недѣлцему наемъ, дастгреніеся разсужденія
должна, нікривосказательнаго нравращеннаго толкованія писанія
сѣдыхъ, пшеницеюже знаменаетъ, новыи завѣтъ, начинемтие,
вѣгдіи. воспоминаетъже г хинуи єже єсть мѣры начатна навла
ющи, яко писаніе ветхазакона сорть долгнѣйшіи инутнѣй
шія, нежели новаго, обоюже єдина цѣна. кошвою бо єдина и
стрина знаменающеся чрѣ пѣнезъ, вимомъже нелеомъ навле
истинное слово божіе. Єще инаго пр. Єщеже сінконь. знаменая
чрамость ада, по часа оумерщвій точнаго, мѣриложе крацѣ нане
сѣдящаго, гласъ ивсего недоволство на земли, всѣмъже невѣ
рнымъ здѣ обѣщаетъ всегда. гладъ. нужу. недоволство на
земли, (всѣмтие невѣрнымъ здѣ обѣщаетъ всегда. гладъ
нужу. недоволство на земли) яже чрмнѣти и блѣдѣти
имреіти имутъ, якоже бы пріяли нелисеи. вѣрныіже ненада
створащій неоставитъ ідъ власти веда, поніже вина іеле
повелѣ некредити, навлающи якоже ихъ здраво сохрани,
и пищу наже напострѣвъ дасть, якоже дастъ нелисею ни
ли. вранове его вкусстыни питаху. такоже недови
цы всадѣмѣ сидонстѣй водоносъ муки нувлнецъ масла
неоумалса. и дане непре
рѣ солвы сѣдящи
ала;

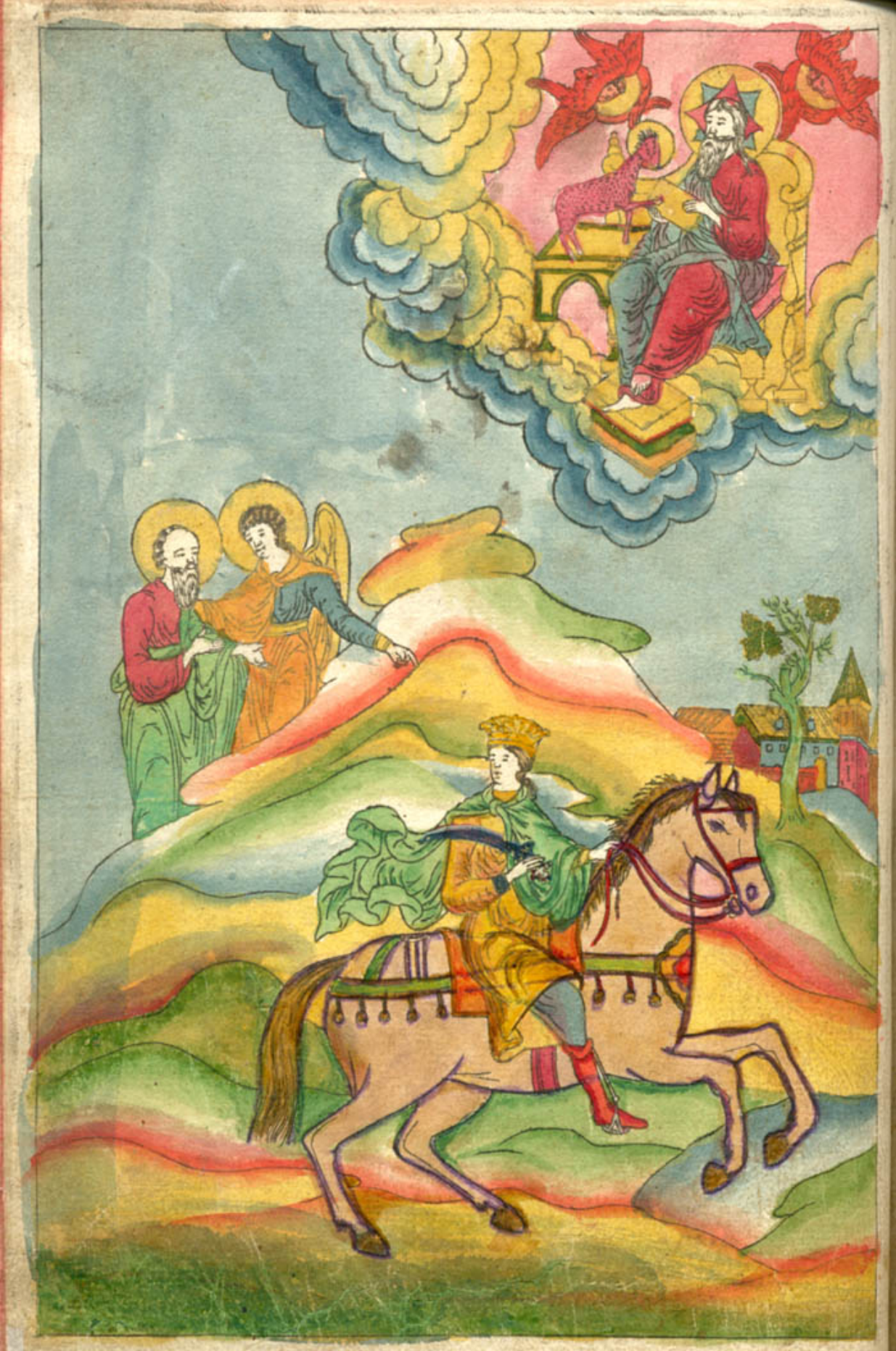

Ѿкровеніе

четвертыя печати, ꙗвляющи, наводимыя казни
наборицающаꙗ Христа невѣрствующимъ. Слово, з.
Глава, ѕі, ст҃ѧ, пр.

Егда ѿверзе четвертую печать, слышахъ гласъ четвертаго животнаго глаголющь, грядѣ и видѣ. ст҃о. Четвертое животно сказуетъ орлобымъ высокодѣтанїемъ и скорымъ свыше надъ приходомъ бо҃жїихъ гнѣвъ наѿмщенїе вѣрнымъ, анамѹкы невѣрнымъ, аще не обратятъ. ст҃ѧ, пе. И видѣхъ и се конь блѣдъ, и сѣдящь на немъ имя ему смерть, адъ идѣше вслѣдъ его, и дана бысть ему область на четвертѹю часть земли оубити оружїемъ и гладомъ и смертїю, и звѣрми земными. ст҃о. И иносказательнымъ чиномъ ꙗ предержатъ, ꙗко же сказуютъ оучители, ꙗко гладъ и моръ и мученїꙗ бывшее гоненїе примахиманѣ людемъ вѣрнымъ мѣнятъ. И инаго ст҃о. Сими конемъ знамѣнаетъ лицемѣрниковъ, еретиковъ, надмимыи сѣдитъ смерть, адъ же ими идетъ, сирѣчь потопленїе вѣчное, аще же глаголетъ рана бысть ему области на четвертой части земли ꙗвляетъ многихъ оубїенїꙗ ѿмучителїи, наипаче же мечемъ дѣйственнаго оученїꙗ еретическаго, аще же глаголетъ глаголомъ исмертїю, сирѣчь потоплѣ слова бо҃жїꙗ вѣчного не имѣетъ никоего ѡтвѣщанїꙗ смерть. Сице же звѣрми

земными, сими навлекшими людей неучителей, поплоти живущихъ и нестоящихъ, нечестивыхъ, еретическими дерзостными поревдающихъ и погибающихъ. Еще инаго что. И еще глаголетъ конь блѣдный и сѣдящаго на немъ смерть, и адъ идяше его осѣнегаемъ, понеже сама глагола, яко смерть есть и многая яко всегда бѣ казняше неслышащихъ и не творящихъ словесъ его, смертию казнями, недугомъ и прочими скорбными, яко есть оубрыз ху змиевѣ, мнози оумираху, и что есть коеерлимѣ и кримѣ, и в прочихъ странахъ. Или грѣхъ ради нашихъ и еще будутъ, но единаче всѣхъ познаваемъ милостию божию вѣрующе вонь, поро кающе нань, такоже во прежде вовсемъ гадра повелѣ кина нелга нередности вѣрныхъ ради, и яко и здѣ смерти дана бысть обо полико на четвертой части земли, дашлучаетъ кусоль ошшенцы, а цеемиже вѣрнии смѣшаются среди невѣрныхъ, и звѣстнощей яко разна смерть ихъ, понеже невѣрныя оумираютъ насмерть и погибель вѣчную, вѣрныиже приходятъ ошмерти к жиноу, такоже бысть и разбойникохъ прикрѣпѣ едни единъ сосѣса, другиже погибе, а инуже глаголъ, адъ идяше вослѣдъ коня блѣднаго, сія имѣетъ и плоти мертвецкаго. Идяше адъ, еврейскомъ же языцѣ, и гробъ или рокъ, сии рокъ завсѣгдашнимъ смертный или оумирающимъ прямо идетъ, вѣрнымъ же есть гробъ невѣрномуже

рокомъ или адомъ

сиже есть по

сиже

ль

Откровение Іоанна

шыя печати сказующи стыхъ дшъ копль кождо, дабы
бывъ конецъ. глава зі. стіи, пъ.

И егда отверзе пятую печать видѣхъ подъ олтаремъ дша
избиенныхъ заслуго божіе, и заслужителство еже имаху.
И возопиша гласомъ великимъ глюще, доколѣ влка святыи,
истинныи несудиши и не мстиши кровь нашю отъ
живущихъ на земли. По. И се окончавшихся первѣе отрокоу
ври
нихъ стыхъ мощемъ прилежащи, ихъже иудеи мучиша
христа. Аще и кого побѣдущихъ пророчество сіе пріемлѣ,
поцерковныхъ, оучителехъ, яже избиша христа ради. подобно
есть, еже окончинѣ скрѣпо молитвъ, даскорѣе пріимутъ
свою часть. И инаго по. Адъ гдь главнъ апль казнь и
мщеніе лукавыи имаху вѣрныхъ зрѣ гавлящихъ, яко суть
вѣрніи посмѣріи ради терпѣнія своего, дажь и тоу
плачющеся осиленныхъ и ухищренныхъ мира сего. понеже видѣ апль
подъ олтаремъ дша яко избиенныхъ заслуго божіе, и заслу
жителство еже имаху. Соломонже доволно сказа. Суетое
любомудрія дшъ вѣрныхъ, аще глюсть подъ олтаремъ, в законѣ
бѣдномъ. Олтарь нарицаемъ жертву людіе творяху за грѣхи
свои, знаменаше на немъ гда нашего іисуса христа, онъже самаго себе
послѣднюю жертву принесъ, бга отцу своему и дасть вѣрныхъ
и оправданныхъ вовѣки. Сіи есть олтарь на
беси и на земли, подниметъ и подсохраненіемъ его прно вѣрніи

суще наслаждаются, мира прадости, и подсимъ сѣмъ олтарѣмъ видѣ душъ душа вѣрныхъ претерпѣвающихъ смерть за слово божіе, слышаше Господа глающа, вначалѣхъ бо слово его зовяше гласомъ великимъ, доколѣ господи истинныи несудящи и неместящи крови нашея отмщающихъ на земли, сего неразумѣвали плотски яко копіютъ гласы, понеже сущи оубіи каинъ аѳіла, бгъ рече, гласъ крове брата твоего вопіетъ [ко бгу отмщенія на земли] комнѣ. такожде и содомлѣ гаетъ гласъ грѣха ихъ приде предма мнѣ гласъ ко оушахъ господнихъ, истинна копіетъ бгу отмщенія на земли. сюе никогда неимутъ избѣжати, немнѣже душа сѣмыхъ дотщащихъ мщ[illegible]ніе врагомъ своимъ. еще бо имаютъ онихъ. но такоже слышаше, яже бгъ прно зритъ о скорбленіе вѣрныхъ своихъ, дасимъ оутѣшаются, невѣрныя же сими оустрашаются и претерпѣвшихъ предлежащимъ его, вѣдуще яко сіи гласъ прно имѣетъ бгъ ко оушію своею. Еще инаго. пс. Олтарь есть христосъ и мы ихъ ина подсобою, и въ негоже оупокаіи они спочиваютъ, аще и доколѣ несудящи и неместящи, сиесть есть дамучители посраматся. искорбеми и вѣдами отгда наказани суще судъ отнечестія своего обратаются. стихъ. пз. Даны быша комуждо ихъ ризы бѣлы, речено бысть имъ да почиютъ еще врема мало, дондеже скончаются и прекратятся ихъ. и брата ихъ, дотщащіа избіени быти такоже и они. пс. Исими навадаются сіи кончины просящіе всего мира и тѣмже терпѣти до совершенія братіи своихъ. поелѣ кеми соущъ ранебезни совершенство приимуть подобно бѣлыя ризы, цвѣтущи ихъ добродѣтелми свѣтлость надаѣ. онѣ же оутѣшающися тщиуются, аще и неволу сущъ прідали обѣтованія. и инаго пс. Даны быша комуждо ихъ ризы

Іоа҃ Кѵ҃ѳсло҃ гла҃ ві

Бѣлы сирѣчь надѣждѣ вѣлагомъ оуспѣшеніи,

безъ смертіа

;

Откровение

Шестыя печати сказа наводнимыя раны накончины

Глава ѕ. стихъ. ѳ.

И видѣхъ егда отверзе шестую печать, и се бысть трусъ
велій и солнце мрачно бысть яко вретище власяно, и
луна бысть яко кровь, и звѣзды небныя падоша на
землю, яко смоковница отмѣтающи пупы своя отъ ве-
тра великаго движима. по. И хрущую сирѣчь пріаногрѣшеніе
мѣнящихъ, внегоже прорече многу скорбь, и жизнь отъ грѣ-
сѣ, таковуюне невѣмъ бывшу николи же дотолѣ чтобы
не нашли, присъщи ивещемъ прелагаеніе множицею и
вкнигахъ обрѣтаемъ сказующе якоже есть ино, еще единою
пострасть сказуетъ же движимыхъ преложеніе, аеже свѣтиломъ
омраченіе и потемненіе, и яко кровавое пресѣченіе навлаетъ, нас-
ще воздвигъ божіимъ гнѣвомъ, а иже звѣздамъ падеси, и неса
мнаго скѣтаницы быти на земли, падаеи начнутъ неверна
ще выкладоци, якоже рече сѣ, яко прелщаются аще возможно
и избранныя скорби ради великія, и тамже исмоковницы при
лагаетъ отмѣтающе неверныя плоды отъ нашасчнаго наша
денія, и діаволъ кѣсра неоу созрѣвша. и оуслаждаешеся,
благодатію. и иного по. Чтоже страшно или что возможе
якоже потрасти землю, яко непослушаніе словесе го
сподня, сіе бо іерамъ исповѣрже. сіе вовремя пахавы

ерміа ла
ма ді
пѣ ѕ

дтсніи
евре ді
ѵ ло х

ма ці
сіи ѳ

царя и прочих царей, многие царства погубит, якоже не слышаны
вѣщи, смятение же земли даже до пришествия сына человѣческаго
есть когда сие сего солнце сына нашего Христа, и правду его всего
цвѣта помрачити, не будет аки вретище власяно, аще гла
мица очернение аки кровь; есть бо солнце, сирѣчь Христос омра
чится не будет аки вретище власяно, Христа же сына омрачи
ти невозможно, понеже покрывается аки вретищем,
тѣмъ скрѣтающий; плоть сирѣчь ложным учением. Еже
несколько тѣло найдшею убивается. Есть же сие солнце, сирѣ
Христос помрачится. Тогда имущъ, отъемлет свѣтъ свой от
солнца вземлет, сирѣчь церковь Христова. Еже есть от
Христа свѣтъ приемлет бывает аки кровь. Есть вретищем
власяным, сирѣчь ложными учении еретическими
наипаче помрачится. И мучители гонимо окро
вавится аки звѣзды небныя падоша на землю,
Звѣзды сирѣчь учителя сут
такоже смоковница молящая плоды своя ошатрясе
лика движима; звѣздами нарицается учителей церкви
святыя, смоковница же по естеству своему приносит плодъ
сладость. Есть же высохнет никому есть угодна и
листвие сына падает ветру колеблющу. Есть же солнце
сирѣчь Христос помрачится, имущъ еже есть церковь
его аки кровь будет, и земля смятется, и звѣзды
на землю спадут, аки листвие смоковницы. Понеже
тогда никакою пользою учение истинное не будет.
Стих. пр. И небо молчися яко свитокъ свиваема,
Ст. И небо яко свитокъ свивается, яже
которого пришествия Христова знаменается не скоро
бысть, но свитокъ развивается. Есть (есть) еврейски обычаи навыкъ свои книги написовати, сегоже

ради Апл҃ъ свѧтонъ глетъ. ꙗкоже ꙗвѣтъ небныхъ силъ, ꙗкоже ѿ
паденіи грѣшныхъ пріемлютъ ꙗко свѧтоесъ свѣтѧщуѧсѧ. стѡ
ч҃. Исаꙗка гора ностровъ ѿмѣстѧ своего двигнушасѧ ицарїе
земстїи ивелмотки, ивогатїи ивысѧщницы исканїи, ивсѧкъра
бъ, ивсѧкъ свободныи, скрышасѧ вещерахъ ивкамении горестѣмъ,
ивглавиꙗ горамъ ивкамению падїте нанъ апокрыите ны, ѿлица сѣ
дѧщаго напрїстолѣ ѿгнѣва агньча, ꙗко прїиде дни великїи гнѣ
ва его, кто можетъ стати. пѡ. Гдь нашъ, Апломъ вопрошаю
щимъ его ѡразоренїи церкви іерусалимскїꙗ ѡкончинѣ, ꙗкоже можа
хъ; прїимати, первїе речи будущѧ, ꙗко ивѣемъ будущаꙗ при
еуангелїстѣ ивїиже христовубїцамъ іудеамъ, ꙗкоже сказаетъ и
ѡсифъ, наконченїе всего мира паче егда антихристъ прїидъ
егда тмитїꙗ сего силнїи, ꙗко нарицаютсѧ, ивѣрны церковнаго чина,
горы суще церкви ѡтцы поисаꙗ смѣстъ своихъ побѣгнутъ
мѣста измѣнѧюще антихриста ради, царїе земстїи скрѣ
пїе его блудѣютъ, аничтоже ꙗвѣи имѧще, совсѣми вымо
нами богатыми, христовы сущими низъ срабы ивободьсми ра
бы, горами ивкамениемъ ивертѣпы покрытисѧ молѧтъ па
че нежели ивкушенїꙗ бытїꙗ гнѣва вопрїѧти,
его же даны избавитъ человѣколюбецъ.
Бгъ. Емуже слава во
вѣки вѣкомъ
аминь

Шестоднев

Редесятихъ и четырехъ тысящахъ исцѣлѣвшихъ
ѿ ранъ. и о четырехъ ангелѣхъ. глава. з. глава. ѳі.
стихъ ꙗ.

И по семъ видѣхъ четыре ангела стоѧща на четырехъ
оуглѣхъ земли удерживаща четыре вѣтры земскиꙗ да
не дышетъ вѣтръ на землю ни на море ни на всяко дре
во. Ц҃о. Аще и инѣцыи ѡнѡдрѣйстѣмъ племени
глаютъ ангелы стоѧти на четырехъ оуглѣхъ англомъ гавлаѣ
тако совершати службы данныꙗ имъ ѿ бга ихъ же мы не
вѣмы. Аеры же держивати вѣтры гавлаѣтъ разрѣшеніе чинити
рдаго. Инѡрѣтаніꙗ бо сказуетъ. вѣтри бо всѧ сущаꙗ на
земли прозѧбаютъ и по морю плаваютъ на нашю службѣ.
Инаго ц҃о. Сеи ангели зналѣнаютъ и всѣхъ противлаю
щихсѧ словеси гнѣю. держиваща четыре вѣтры землѧ. сирѣ
возбраняющи проповѣди морскыѣ. и гавлаѣтъ землю адрѣко
чаи. Ст҃и ꙗ. И видѣхъ ангелъ восходѧщъ ѿ востока сонца и
имѣи печать бга живаго. и возопіюшъ гласомъ великимъ и че
тырем. англомъ. иже дано бысть вредити землю и море гла.
ц҃о. Сирѣть крстъ хрстовъ. имъже печатлѣютъ праведники
дагнѡгѣнуютъ грѣшники закрѡвное оугоѧдреніе сѧтыхъ ангелъ.

невѣдомо дагилу пріемшіи дерзаюшіи. Инаго ѕ҃о. Ѿ богоѿ
солнечнаго солнце єсть гдь нашь іс хрс, имый всебѣ бга
живаго неглаголеннѣе имѣ крѣпѣ, полико имѣ [врѣцѣ] по
неже прно бѣ єдино бжтво исила своѥмъ оцемъ своѥ,
єгоже книги многажды аггломъ нарицаютъ. Ѩсоже авраамъ
и исаковъ, и прочіи прроцы. сгн҃. і҃г. Не вредите низемла ни
морѣ ни древа. дондеже запечатлѣемъ рабы бга нашего начелѣхъ
своихъ. ѕ҃о. Страждетъ бо снами твора яко насъ ради вы
шіи и наказуемомъ намъ причащаетъся ранахъ нашихъ, якоже
и исаакимъ стымъ веселиться снами сего ради вѣмы, яко
ноугодницы требуютъ аггльскія помощи. Требуе напастнаго
наведенія данныя намъ печатемъ духовнымъ, и толми навлаю
щіи свою силу, єлма єму оугодна, подаютъ прочимъ, сущи
безпомощи своею волею. Инаго ѕ҃о. Внемли что аггль си
рѣтъ гдь іс печатію сирѣ. бжтвомъ своимъ творитъ по
велѣваетъ прочимъ аггломъ невредите земла, дондеже за
печатлѣюшіи рабы бжія. Ихже смаснія земли неимѣ вре
дити. неполико бо плоть нашу воспріимшіи, гдь нашъ избра
нымъ своихъ печатлѣ, ноѥ ѿвѣща. Єгда бо бре
ма смасніи земли іліа гда, три пророки твоа избиша, и бо
гара твоа расопаша, и оста азъ єдинъ, и ищутъ души моеа
изатаю, чтоже бгъ. и мамъ рече, седмь тысящь мужей они
же непреклонися колѣна на земли бахъ запечатлѣни и охра
нени избранніи бжіи и прроки навлаетъ. Єгда повелѣ бгъ
запечатлѣти вѣрныя своа ѿ погубленія іерлима. повелѣ
налоѣтися начела ихъ знама, єже нѣцыи противаютъ, на
оуказуема законъ или бжія обаче неповелѣ нидинаго назна
менати. полико онѣже болѣзнокаше. зрацѣ мерзостъ всего
времѧ на земли сѣдящую, якоже бо глетъ, и при зла мудна обы

ѕ҃ ц҃ ѕ҃ ві. і. и ѕ҃.
а ма к ѣ
дѣ вѣ сира и ѕ҃ ми

чена бризѹ гнѣвнѣ: ѥгда имаше начрѣлахъ своихъ полъ ѩрѣ гдь
внемъ, провиди среди града іерѹсалима, ідѣже знамѣнїа палица мѹ
чѣнїа, ѥгда болѣзнѹющїи исцѣлѣахѹ. обѣзаконїи быкающихъ погре
дѣ ѹдъ. чѣловѣче знамѣнаетъ. поучѣнїе взаконѣ гдни дѣнь пѣющїи.
попророкъ, такожде новогнїтїе, ѥгда обѣнимаше сгнїтїскаѧ пе
рѹворадная, ковсѣмъже прїтѣ ковсѣкомъ домъ кровїю ѧгнчею
подобнѣ домъ назнамѣнатїи людемъ своимъ бѣгъ повелѣ, нетако гѹби
тель ѹдъ прикоснѹсѧ. сгнїгъ. ѳ҃. Исчїщахъ число запечатлѣнныхъ
сего четырдесѧть и четыре тысѧщи запечатлѣнныхъ ѿ всѣкаго колѣна
сновъ ізраилевъ ѿ колѣна іѹдова дванадесѧть тысѧщъ запечатлѣнныхъ.
іго҃. Или ѥже тогда ѿ вѣрнїи запечатлѣннїи вѣрнїи избывшїи рїмска
го плѣненїѧ, число ѥ совершаютъ. или вѣрнїи ѥже наконцѣ ѩдѣнїе
го рода сѹсѣди бѹдѹтъ, такожде рече апл҃ъ. ѥгда исполненїе ѩзычес
каго внидетъ весь ізраиль. сѹсѣнъ бѹдетъ. назнамѣнатїе ѹ
стоитъ. ѩко колѣно даново зане ѿ него антихристъ ѩго ра
дѣетсѧ. ѩго ради ѿ прочїмъ колѣномъ непричїтаетсѧ. но
всего лѣвїина іерѣйство прежде непричїтаемо.
іосифъже въ ефрема сна своего положенїи, подобноже ѥсть
число древнїма дванадесѧтїма іѹдейскїма колѣномъ.
стыимъ апостоломъ два надесѧтїма ѩже ихъ внїхъ ме
сто кнѧзѧ повсѣй земли, такожде пишетъ. сгнїгъ. ѳ҃. Колѣна
рѹмова дванадесѧть тысѧщъ запечатлѣнныхъ. іго҃. Имѣннагожде
зане колѣнъ сихъ нѣкїихъ преподобнїи разѹмъ, понеже мно
жицею обрѣтаемъ книгахъ ѿ таковаго прислоучѣнїѧ, или рѣченїѧ родїти
имена содѣѧютъ такожде пишѹтъ или рожденїѧ рече, кидѣ гдь смиренїе мое,
инарече ѩма рождьшемѹсѧ рѹкимъ. ѥже ѥсть знаменїе сна. сѹщее.
Колѣна гадова дванадесѧть тысѧщъ запечатлѣнныхъ. іго҃. Гадъ нѣкѹше
нїе или напасть, или толкѹетсѧ градъ. сѹщее. Колѣна асирова двана
десѧть тысѧщъ запечатлѣнныхъ. іго҃. Асиръ ѥсть блаженїе. сѹщее.
Колѣна неѳалимова дванадесѧть тысѧщъ запечатлѣнныхъ. іго҃.

Неразумль. Застоупленіе. Или разумъ, ли стебло. сꙋщее.
Ѡколѣна Манасіина двадесеть тысящь запечатлѣнныхъ.
гр҃о. Манасіи забвеніе, или прикровеніе. сꙋщее. Ѡколѣна Сим
ѡнова двадесеть тысящь запечатлѣнныхъ. гр҃о. Симеонъ
послꙋшаніе сирѣчь послꙋша бо мене рече гдь. сꙋщее. Ѡколѣ
на Левіина двадесеть тысящъ запечатлѣнныхъ. гр҃о
Левіи бо есть вомнѣ мѣсто, или тамъ, или пріятъ.
сꙋщее. Ѡколѣна Исахарова двадесеть тысящъ запечатлѣнны.
гр҃о. Исахаръже мзда. сꙋщее. Ѡколѣна Завоулоны двадесеть
тысящъ запечатлѣнныхъ, гр҃о. Завоулонъ есть даръ. сꙋщее,
И ѡколѣна Іосифова двадесеть тысящъ запечатлѣнны. гр҃о.
Іосифъ есть прилоѫженіе, или достоѧніе ѡбѧтіе. сꙋщее.
Ѡколѣна Веніаминова двадесеть тысящъ запечатлѣнны.
гр҃о. Веніаминъ сынъ денни
ца или сынъ дни да
нилъже есть
соуда

ри ді
ко к

Ѿ народ бесчисленомъ, ѥже имѣютъ сохранити царствокаѧти, и ѩзыкъ. Глава ѯ. стихъ. ѵз.

Сихъ видѣхъ, се народъ многъ, ѥгоже исчести никто же можетъ, ѿ всякаго ѩзыка и колѣна и людїи и племенъ, стоѧще предпрестоломъ и предъагнцемъ и ѡблечены ризы бѣлыя и финицы в руках ихъ, и возопиша гласомъ великимъ глающе: спасенїе сѣдѧщаго на престолѣ бга нашего и агнца. пѯ. Сїи суть ѥже пришли ѿ скорби великїѧ, и ѩко пѣска умножатся, и ѥже древле за христа пострадаша, и послѣ дни мужески муки прїѧша, ѿ всякаго колѣна ѩзыкъ и племенъ, и пролиѧ ѩ семъ своѧ кровь христа ради, ризы своихъ дѣлъ ѡбѣлиша и ѡбѣдо образнаѧ вѣнцїи в руках имуще, просящихъ сїи финикъ, и ѡкрестъ престола бгомужескаго покоища, веселятся ныне прїѧтнїи раби подателю своѥ побѣды надѣмоны написующе дерзостїю. И ина пѯ. Ѡ нихъ же прежде глахъ, сїи раби бжїи запечатлѣнїи, стоѧ предпрестоломъ облечени ризы бѣлы и имѣюще финики в руках своихъ ризы же бѣлы, сирѣчь ѡупованїе благо и крѣпко бесмертїе, дѣницыне знамѧ побѣды, ѥже ѩкоѥ ходатаи поспѣшенїе своѥмъ, такожъ и своихъ побѣду на невидимыхъ врагъ ѩвляѥтъ всѣ. Стїи ѵѵ. И вси агглы стоѧхѹ ѡкрестъ престола и старцъ и четырех животныхъ и падоша на лице предпредпрестоломъ, и поклонишася

бгу глюще аминь, благословение и слава и премудрость и хвала и честь и сила и крепость бгу нашему вовеки веком аминь. сто. Единъ сих аггл и такъ дрекл страшныи явлася рабенъ аггломъ и такомъ, потра сьловески начнутъ служити, аеще окрестъ престола стоане животныхъ и старецъ, велию честь являетъ. стии. чр. Ишовещаго единъ ошстарецъ глаголи, сии обличени ризы белыя, кто суть и шкуду пришоша, и рехъ ему гди ты веси. сто. Возбуждаютъ вопрошением сим явлениа ему давы и испытал онъ же неведение покорено предлагаетъ, ошнегоже научася, зде Іоаннъ стыи знамением есть, бегъ ненавидящихъ тай бгнихъ. стии. д. И рече ми суть иже пришоша ошскорби великиа, и испраша ризы своа вкрови агньчи, сего ради суть предпрестолъ бгнимъ служатъ ему день и нощъ вцеркви его, и седаи на престоле вселится на. сто. Блажени иже временныминестра стгаи вечными покои приобретаютъ, иже пострадаша, сохристомъ, тебемъже сними воцарятся выну служаще, сие бо есть день и нощъ, се сказаетъ непрестающе тъ во нощъ и не нодень всегда, вместо сего слнца, праведнымъ слнцемъ просвещаеми разумевестъ ся нощию сокровенныа глубокиа разума тайны аднимъ оудобней церкви сего, вся тварь обновляема дхомъ, паче же иже обручение дховное цело неоутасно сохраняютъ внихъже вселитися и поклонити обетщаноуведиша ризы ихъ вкрови агнчи, сирех крестишася во имя оца и сна и стаго дха и несвященти суть кровию агньчею. стии. рд. Невзалчю ктому нивжажутъ неимаше пасти наних слнце и несакъ зной. сто. Сирех муки ктому неимуатъ прятати, времени мучитъ лиу минувшу, стии. рв. Яко агнецъ иже посреде престола оупасетъ а, и наставитъ ихъ на животныа источ

ученіи вѡдъ, и ѿимаетъ бгъ всякую сѣзь ѿ очію ихъ. гто. Пасоми
бо гподомъ Христомъ, речь нападенія болчихъ неоубоятся, яко
ѿсылаемомъ имъ во огнь неоугасающій, но простымъ и неученымъ
разумомъ бжіи и источникъ неиспо
ско оупасеются вдъ сказа
еще приклдомъ про
странное изліа
нѣстаго
дха

Откровение

Дмыя печати являющие ангельскія силы при
носящихъ Богу святыхъ молитвы яко кадило.

Глава, ка. ст҃и, рг҃.

Егда соверше седмую печать бысть безмолвіе на небеси, яко
получасу. И видѣхъ седмь ангелъ, иже предъ Богомъ стоящихъ,
и дано бысть имъ седмь трубъ. ст҃о. Часто глаголетъ седмо
ричное число, яко вседмомъ вѣцѣ приидерещаго покоище
святыхъ, тѣмже и разрѣшеніе седмой печати сказуетъ. Разрѣшеніе
земнаго житія седмьже ангелъ слушающихъ напоказаніе нечестивыхъ
и невѣрныхъ мукъ чинъ, благоговѣніи требующимъ чтомъ
раны, а молчаніе ангельскихъ, еже о Христовѣ второмъ пришествіи
бывающаго, егда наводимомъ, и земскимъ скончевающимся
Христово царство явится. Инаго ст҃о. О услышимъ воглаголеву
надесятои, о мирѣ тысяща лѣтъ знаменаныи здѣ получа
емъ, являетъже симъ, яко вѣрніи немало время влиръ
пребудутъ, любящи правду, егда связанъ будетъ сатана.
ст҃и. рд҃. И другіи ангелъ приде, иста предъ олтаремъ, имѣяи
кадиницу злату. ст҃о. Аще и образы земными и вещественными и
иными многими образы сими являются сіи ангели, но небе
дными мысленыи суть. Инаго ст҃о. Сіи есть Іисъ Христосъ, при
емлеи молитвы наша. ст҃и. ре҃. И даны быша ему фимиами мно
зи, да дастъ молитвамъ святымъ на олтарь златый сущій предъ престоломъ

пр҃. Олтарь есть сей Христосъ. на немъже всѧ служебнаѧ стаѧ сегоѡ
сила и мучеческіѧ мирты приносѧтъ. Емуже бысть обра явленный
на горѣ моисеѡвѣ сосиніею олтарь, акадило матвы стыхъ, ѥже
гирѣть стыми снами. Стх. рѳ. И изыде дымъ кадилный матвы
стымъ, ѿ руки аггла предвга. и взѧтъ аггелъ кадилницу, и напол
ни ю огню сущаго на олтари, и положи на земли. пр҃. Ли не
сеныѧ аггеломъ стымъ матвы сріѧтны быша, не прими огнѧ
кадилницу исполнящи. на землю изсыпати сотворише, сегоже
аггла всѧкъ иерей образъ имѧтъ, ѥако додати ко бгу ѿ лукъ, и все
матвы возносѧ ананиѧ ѿ него милость сносѧ, и согрѣшающаѧ
обращаѧ, или словомъ или наказаніемъ горѣйшимъ. И инаго пр҃.
И наполни ѧ ѿ огнѧ сущаго на олтари, чтоже сей огнь достоитъ ко
спомянути, кнь пасть дгѧтый, сей огнь испущаетъ сѧ,
керующимъ конь, сирѣть дха стаго, даровсемъ оутвердѧтсѧ
понеже оуслышиши когда аггли вострубатъ какова страш
наѧ будетъ на земли. Стх. рз. И быша гласи и громы и
блистаніѧ и трусъ, и седмь аггелъ, имѧхоу седмь трубъ
оуготовашасѧ да вострубатъ. пр҃. Ксѧ ѥже прежде докончины
страшна знаменіѧ являютъ ѥакоже и инасинаетсѧ горѣ божіи
пришествіѧ прикладни образы быкаду всѧ оустрашающа, и ко обра
щенію смышленнѣишаѧ приводѧщи, аггелоуже симъ слоужащъ, ѥако
врачи, христу подобни, лютую грѣховную язю исцѣлѧющу, ѥгоже да
избавитъ христосъ бгъ емоуже слава ковѣки вѣкомъ. аминь. И инаго
пр҃. Сдѣлаше огнь с небе на вѣрныѧ. Огнемъ быша громи и блисте
ніѧ и гласи и трусъ вели на вѣрныѧ, сирѣть дхомъ стымъ ѥакоже
бысть коеждо ѥже коеремѧ сошествіѧ стаго дха на апслы. Еще инаго
пр҃. Смущаетсѧ же ся земѧ, сирѣть невѣрніи, еда истинное
слово правды божіѧ
возвѣщаѥ
пса

Шестая

Шнидъ́же первому восструбаше, градъ огнь назем
лю низходитъ, слово. и. глава. кв. стих. ри.

И первому ангелу восструбившу, и бысть градъ и огнь смѣшан
кровию, и паде на землю, и истрѣтися части древа погорѣ, и всяка
трава зеленая погорѣ. сто. Градъ сый, смѣшенъ сошедше
прежде кончины сходящася, по праведному суду божию от
варварских рукъ, попаленіяхъ и человекоубійства. Шнидъ же
и земнѣй истрѣтися части сущихъ на земнѣй скари погибнутъ. не
токмо ж чтъ, но и земных плодовъ, блаженныхъ. гобль, кровь
огнь и курение дыма прежде великаго дня, реки приити на лице отверзшеся
сице сихъ сказание. И инаго то. Градъ Сестесство имѣетъ знаменатъ
ми сими лоншое учение еретическое, смѣшение же сошедшемъ бывалъ хи
тростъ кровию же знаменаетъ гонение, оскорбление, и убиение вѣрных
сиже первый ангелъ знаменаетъ апостолъ ангелъ, они же проповѣдахъ
благовѣствования суда христова. Еще инаго то. И бысть гра
сими знаменаетъ погибель и побиение невѣрных иудеовъ они
же не вѣровахъ благовѣствованию христу и прочая и язы
ихъ же знаменаетъ истрѣтися части земная древа, и трава земная
что бо в них имѣяся быти
земнѣмъ. Огнь неу
гаше все по
горе;

Шестого ангела

Емоуже вострубившу, яже вмори одуше
вленныхъ пагуба бывлетъ. гла҃. кг.
стихъ. рр.

Второй ангелъ вострубе, яко гора велика огнемъ
горящаго, ввержена бысть вморе, и бысть третия
часть моря кровь. и оумре третия часть вмори сода
ния имущихъ дша и третия часть кораблей погибе. ѕ҃о.
Морскъ мнитие сие нарицается, яже есть внемъ третия часть
скончается сонихъ бжиимъ схромъ глубокимъ, и не обыхъ оубо
запаетъ мучитъ, а другахъ третъ наобращение и настокание
такоже и инѣцыи оучителие нерцеваше огнемъ горестнымъ
вовремя свое третию часть отокъ сущи вмори погубе, такоже
древле прииоке сотворе. Инаго ѕ҃о. Слыши сего сущаго глюща,
иже бысть киною онаго града, онемже прежде рече возвещаетъ.
яко гора велика снегомъ огнемъ ввержена бысть вморе. море
знаменается мнитие, горюющи еретиковъ монаха, манихея
валентина и прочихъ, онеже оучением своимъ сотворша пре
тию часть земли сирѣчь, рекуша вмоки чаки последоваша имъ дре
вомъже знаменается чаки, зеленоюще травою истинное оучение цр
кви бжия, потоплша вмори сего мнитя и кораблей третия часть
нинеже плаваше оучение истинныи поуть гдень. Еще инаго ѕ҃о.
И бысть третия часть моря кровь, сирѣчь неверныя вуби
ша верныя, аиже глетъ третия часть кораблей погибе,

сирѣчь церкви Онѣже вовремя гоненія ради страха нѣкіи
прїѧтше мѹки ѿвергошасѧ вѣры христовы прочїїе
еретическимъ ѹченїемъ
погибоша

Ѿ ТРЕТІЕМЪ

Аггеле иже рѣчныя воды горки творитъ, глава ѳ҃, стихъ, ві.

И трѣтій аггелъ вострубѣ, и паде снѣсе звѣзда велика горящи ꙗко свѣща, и паде на трѣтіей части рѣкъ, и на источникъ водныхъ. И имя звѣздѣ глѣшеся, Аѳиндосъ. И бысть трѣтія часть водъ ꙗко пелынь, и мнози ѿ тѣхъ оумроша ѿ водъ, ꙗко горки бѣша. Ѳ҃. Звѣзду глѣетъ діавола снѣсе спадоша. Онемъже исаіа рече, ꙗко спаде снѣсей денница, восходѧ заоутра, Аѳиндосомъже горестѣ пелынестѣй присладѣ, и той ко злое и горкое мнѣніе сотвори и тѣмъ оумроша. Сего ради избѣгнутъ милостивыи бѣ, Емоуже слава вовѣки аминь. И наго Ѳ҃. Звѣздами вѣсда писаніе нарицаетъ оучителей несмѣнныи церкви божіа, сеи небысть истинная звѣзда но аки свѣща, имаше ей Аѳиндосъ, сі знаменаше нечестиваго аріа. Онеже аріи разсѣщаѧ божество гда нашего іса христа, осквернѧѧ воды сирѣ разкрадоша книги дхомъ стымъ написанныя, аки пелынемъ горестію оученіа своего оуязвѣлаше чаки тѣмже тѣкшіи нестолько плотію но душею оумроша, мнѣніе вѣрніи сгра дерзнѣмся. Онаго огнѧ онемже прежде речеся шолтара гдна спадоша, тогда гради, горы и звѣзды ничтожне намъ оуспѣютъ поверженному ѿсеса нашего, сеи даю вамъ власть наступити на змію и на скорпію и на всю силу вражію, и ничтожне на вредитъ.

Іса ві

Штомъ Яко

Четвертый ангелъ третїа часть слнца и луны и звѣздъ оуязвляетъ. Слово. ф. Глава. кѣ. Стихъ. раі.

Четвертый ангелъ вострубѝ, и оуязвлена бысть третїа часть слнца, и третїа часть слнца, и третїа часть звѣздъ да затмится третїа часть ихъ и дня да третїа часть да не свѣтитъ, и нощь такожде. сто. Подобно сущь исаіа, ксимъ реченыхъ и нашемъ окончинѣ, глаголюще отрестїи части такоже и тогда и нединыя наведѣ бгъ злобы, и на третїю часть кременную, доставльшая оустѣшаетъ большею частїю покаянїя ради. И ино сто. Потребнѣ речемыхъ еретиковъ бысть палагїи и прочїи еретицы, возмущающе цркоуь бжїю. Онихъже здѣ глаетъ, толико третїю часть слнца и луна и звѣздъ изъѣдиша, понеже беси еретицы, возмущающе цркоуь бжїю. Онихъже неразсоучиша наносити хулы на совершенное бжїство, и на совершенное человѣчество, и на частї, и имѣнїе нѣсцѣи послѣдоваху, блага и глаа и ваа такоже здѣ глаетъ, и день да не свѣтитъ третїною частїи своа, и нощь такожде. Слнце же нашь гдь іс хрстосъ, и луна, сирѣчь цркоуь хрстова невѣста его прїемлющаа отнего свѣтъ и звѣзды, сирѣчь истиннїи оучителїи цркви хрстовы, всего третїа часть оуязвлена бысть сирѣчь помрачено лоунымъ оученїемъ еретическимъ и мнози

гоуль. ѣ

ѿ вѣрныхъ, всѣ омраченіи погубиша свѣтъ свой, сирѣчь
истинную Христа вѣрѣ. сіи. рвы. И видѣхъ и слыша единъ
аггелъ парящъ посредѣ небесе глающе гласомъ великимъ, горе горе горе,
живущимъ на земли ѿ прочихъ гласъ трубныхъ грѣхъ аггелъ
грядущихъ трубити. гѡ. И сими мнѧтъ и чаколюбіе божіе
аггелъ являетъ, богоподобно милующъ казнимыя грѣш
ники, понеже болшими ранами на обращеніе незрѧтъ,
имъже и горе достоитъ приглашати, ꙗко земли жи
вуще, исмыслаше земнаѧ, и перестѡю вонѧютъ, вмира=
мѣсто излїаннаго насъ ради. дѣйне имѧтъ на небеси сущіе,
грѣхъ ходятъ вѣнца неоувядающаѧ. И иже гѡ. И же гла
шаетъ горе живущимъ на земли ѿ гласо грѣхъ аггелъ,
хотящихъ трубити, понеже оуслышимъ болѣе смущеніе
земли, и казны ужасомъ, понеже внѣшой книга толковникъ о
брѣтается, ꙗко видѣ орла летящаго, онъже сирѣчь орелъ, зра
острѣ издалеча оусматряющъ обачеже, или орелъ или
аггелъ бысть толико знаменаетъ симъ
видѣніе и ѿвѣса всѣхъ
вещей неоучтеное
гда на
шего

Пятый ангелъ

О восходящихъ звѣзды разумныхъ прузѣхъ, и различныхъ образѣхъ гл҃ кѕ. сѧ҃ и, рѧ҃.

И пятый ангелъ воструби, и видѣхъ звѣзду с небеси спадшу на землю, и данъ бысть ей ключь студеныа бездны, и изыде дымъ студеныа, яко дымъ пещи великы, и померче слнце и адъ студеныи, и сходящи изыдоша прузи на землю. И дана бысть имъ область, яко имуть область искорпіи земнѣи, и речено бысть имъ да не вредятъ травы древа земныа, и всякаго злака, и всякаго древа, но токмо тѣхъ имъ не имуть печати божіа на челѣхъ своихъ, и дано бысть имъ да не убіютъ ихъ, но да мучатъ пять мѣсяцъ, и мучіе ихъ яко мучеіе скорпіево егда сѣкнетъ чл҃ка.

Ѳ҃. Звѣзда есть ангелъ божіи с небеси, демоны осужденныа ввержени на мукы грѣшникъ, яже хрїтосъ ввѣзнѣй дапріиде конечны своя свѣрѧтъ, яко безконечную муку прїимутъ. Дымъ же есть омраченіе приходящее отъ злыхъ дѣлъ ихъ прикладныхъ, такъ бывшимся имъ, власть имъ дана будетъ мучити человѣки, а солнечное и адское омраченіе, наслаждающихся свѣта, ихъ навлечетъ душевную слѣпоту, тмою бо сущимъ в болѣзни свѣтъ не лѣпъ. Аще же прузи мышленія сѣкутъ чл҃ки подобіи скорпіемъ, творятъ совершенное злыхъ дѣлъ, покоряющихся каіи совершенную смерть юже пріемлютъ незнаменанія божіа печати на чела

пастырѣ мцѣй сказуетъ врѣма мало, аще небы прекратилися
дніе тіи, небы спаслася всяка плоть погдню словеси, или врѣма
нѣкое, паче заповѣть тювствіи, имиже грѣхъ вводитъ вѣчіи
или врѣма оуреченно бгомъ единымъ знаемо. И наго пто.
Еще же вся сія гнетъ еретикохъ, поученіи ихъ дніе оупо
доблаетъ ихъ скорпіи и пругомъ, понеже скорпія неоуя
витъ, даже прѣже прилѣтитъ и невскорѣ сама его явится
и воврема сущутнѣыи возмолчетъ исцѣлитися. Тако
же еретицы проходяще кождеждахъ обычихъ сирѣ обра
зомъ смиренія и кротости, преди бгими мудрими слове
сы оувѣщаваютъ, поемъже ядъ ложнаго оученія своего и
ливаютъ плотскою мудростію, яже апл нарицаетъ смер
тію вразумѣвшіи и приемлющіи ересеотамъ бжіимъ, тіихъ
избавляются, оуподобляетъже ихъ и пругомъ, понеже яко
прузи, начеше шаврѣія доспѣвріе, болѣе паче мцѣ нежи
вутъ, неоумираютъ, яко поученіе еретическое, толико наза
ло попущеніемъ бжіимъ ради искушенія вѣрныхъ пріемлютъ
вскорѣ разрушается. Понеже бо еретицы между собою нес
гласуются. Сихъже оученіи ложномъ писаніе вѣщаетъ. Єже
наго пто. И не глеть неимутъ печати бжія, сирѣ невѣр
ніи, некрестившіися вонма ада и сна нечтаго дѣла, и незнамена
ніи, [некрестившіися] знаменіемъ чтнаго креста, насими вла
сть имѣетъ діаволъ. Стй рдѣ. И тогды дни взыщутъ
чтущіи смерти и необрящутъ ея, и вожелѣютъ оумрети и бѣжитъ
тіихъ смерть. пто. Сими же приседна сказается злоба обы
чай бо есть страждущимъ призывати смерть, немогущіи
терпѣти мученія, дѣжь просящимъ ея неприходи, вбжіи
судѣхъ висятъ, имѣже наползуся судити, горестъ, равен
ство дмненавистенъ бодетъ чакомъ грѣхъ яко тѣсно стра
дущимъ. Стй рдѣ. И оуподобленіе пругомъ подобно поемъ.

Витія на тех, ими въ которых бо нашего христа минутъ его госпо дарство ростра веча, ты молода го божве ліи; тавоі на ліи; ами еретиковъ тебы овчи, же и въ Свящ. Христовы учителей, глоть

се, понеже убо бгъ неимать чимъ болшимъ клятися, собою некленяся.
аггелоуне ꙗко твари сотворшимъ всяческая, клеются нашего не
вѣрствія ради, извѣстствующе лѣта кгому небыти, или неудуще,
егда лѣта нѣсть сонце изчислима, но точію единого вѣчныи число
лѣтнѣе превосходя, и лѣта доле небудетъ. Стихи. рісд. Новодни
гласа седмаго аггела неда имать вострубити, искончати тайну
божію еже благовѣстиі своими рабы пророки. пто. Пророческая пре
мудре кончина будущіи седмыи вѣкъ сбудется благовѣщі
ніе еже есть сирѣчь испо
лненіе сирѣчь ꙗла
уменьшіи стыи
покон.

Ѿ шестомъ

Аггелѣ и ѡмнозѣмъ числу двоу тмамъ. Глава, ѯв.
Стихъ, рзі.

И шестыи аггелъ воструби, и слышахъ гласъ єдинъ
ѿ чтыирехъ рогъ олтаря златаго сущаго предъ
гл҃ющаго шестому аггелу имѣющу трубу разрѣши
четыре аггелы сказаны на рѣцѣ велицѣи Єфратъ, и разрѣ
шены быша четыре аггелы оуготованы на часъ и дни и мцѣ
и лѣто, да убіютъ третію часть человѣкъ, и число воинниисъ
конныхъ двоицею тма тмами слышахъ число ихъ; по.
Сіи четыре аггелы нѣцыи, михаила, и гавріила, оуриила, и рафаи
ла, ихже соуть привязани в Єфратъ божіимъ повелѣніемъ.
Посланыиже боудутъ на оуготованыи дни сосчисленными аггели
на ѡсоужденіе нечестивыхъ, и ѡ нихъ третіа часть человѣкъ посѣ
чена боудутъ. Азъже яко мню, сіи суть ѡ злыхъ де
монъ привязани похрістовѣ пришествіи, по божію повелѣ
нію ѡ небнаго олтаря. Смуже єсть образъ, и ихже бѣ
цвѣтъ сиклинъ, и ѣдъ аггелъ ѡрѣшитъ дамаскуютъ. вся
языки, нетокмо хрістіанскія, но и іудеи, дамаскуютіи вѣрніи
гавлени будутъ и болшихъ бедами достойни будутъ. ан
честивіи же дѣло и грѣшніи непокаявшіися, яко плевелы
вогнь ввержени боудутъ. Ащеже и в Єфратъ привязани
суть, ничтоже дивно. Ови бо соуть в бѣдѣ, овіи же всѣ
ми

дрꙋзїиже наннѣхъ мѣстѣхъ, ꙗкоже єсть годѣ бꙋ, єго ради Єфратъ глетъ ꙗко ѿтыхъ имаетъ изыти лѣ
тихрнетъ ѡмножествѣ дѣмонскомъ вси глютъ сїи ꙗ
ко полонъ єсть аѣръ весь. Инаго пто. Єщеже сїа глетъ ѻ
ретикохъ прежде бывшихъ, нецѣ быти хотящихъ ноихъ
нечестїи ноученїи лѣстномъ и развращенномъ, ноереси ноуче
нїи мухъмѣтовѣ. Стїи. рнї. И ꙗко видѣхъ видѣнїи,
исѣдающїа на нихъ, имꙋще брона огненны и ꙗкинфаны
и жꙋпелны, и главы конемъ ихъ ꙗко главы львомъ, и изꙋ
ихъ исходꙋаше огнь и дымъ и жꙋпелъ, и ѿстрехъ ѿзъ
сихъ погибе третїа часть человѣкъ, ѿ огна и ѿ дыма и ѿ жꙋ
пела исходящихъ изꙋстъ ихъ, и ѡбласть бо коне воꙋстѣ
ихъ бѣ, и ѡшиби ихъ ихъ подобни змїемъ имꙋще главы,
и тѣми пакости дѣющїе. Пто. Кона глетъ, блꙋдодѣнїе
ѡскотскїа чаки, или сꙋщїа поддѣмоны, и всадникоѣне
блꙋдающїа сими, обычаи бо єсть сими, нетокмо собою
но злыми чаки ꙗки сосꙋды нѣкими человѣкомъ пакость
дѣяти, огненныѧже брона, на арскихъ блꙋ дꙋховъ
знамѧнїе вѣчнаго горѣнїа, главыѧже львовы ѻубивственное
ихъ извѣрное знамѧнїе глетъ, ѧже ѿꙋстъ исходитъ огнь
или ѡдовитыа ихъ напасти, ѿ нихъже восходятъ грѣси, пло
ды сердечныа поплѧетъ, или ꙗже ѿ варварски рꙋкъ бывѣемы,
пожженїе градꙋ, и пролитїе кровемъ повѣлїю попущенїю.
Ѡшибѧѧже ихъ кончанаа дѣмонскаа сѣанїа, ѡдовитыи гр
ꙋдшѣнаа смерть. Инаго пто. Сїи кони сꙋть Єретицы
сѣдящїаѧже на нихъ властелїе, книмъже они прибѣгаютъ,
и гонѧщїе вѣрныхъ, и хꙋлꙋ дѣющїе настꙋю церковь, ѧже
тѣи кони безꙋздъ, сирѣчь Єретицы, неприѣмлющїе, ни
содержащїе законоположенїе, и догматъ церковныхъ, но
всѧ мꙋдрствꙋющїе плотски, и на обличающїаѧ ихъ гнѣвлїви

по образу любви, испущающе изустъ своихъ огнь и дымъ
имущеи сирѣчь учение смертное, устроствующе чаши послѣ
дующая имъ измѣнию вещьми сими потписанному, любящи
правду ненавидитъ свою душю и подстоитъ на грѣшники сѣ
ти огнь имущеи, власть бо еретическая вовсѣхъ ихъ
сирѣчь любопрепирателни, давидими будутъ, и толико глаго
подвизатися мѣщутъ, вся глаютъ вкотѣнию слыша
щихъ, даблговѣтство имутъ они въ вѣрнии данепреи
щени будутъ. остерегая христосъ рече, плодъ ихъ познаваи
те а. и коснеби ихъ подобни змиемъ имущи главы сирѣчь
навыкше учению ихъ и послѣдующе и по образу змиину
возмогутъ отразвлати мехранящаяся ихъ. стихи. рді.
И прочии ушлисъ иже прежде быша казами сими, не по
кающеся дѣлъ рукъ своихъ, данепоклонятся демономъ
и идоломъ златымъ, и сребранымъ и медянымъ и каменнымъ
и древянымъ и иже невидѣти могутъ, и слышати и ходити
и не покающеся убивствъ своихъ, и чаволхвании, и блуда
ихъ и татьбы ихъ. нѳ. И прочии ушлисъ не пострадавше
и не покающеся превыше, и идолъся уверглоша, и любодѣйства и
блудодѣяния и татьбъ своихъ и чародѣяния, подстоящие вины
будутъ, навлѣтъжеся они на весь миръ, гнѣвъ на сестии
разлучна бо рече лесть блазнити, непознавшая истинны, они
убо идоломъ ся кланяютъ, а другия тварь вмѣсто, аще и на
ще бга исповѣдаютъ вѣдѣти, уметаютъжеся его дѣлы, и образъ
благовѣрныи имуще, сильные его отрицающеся и мамонѣ работаютъ
навлающие намъ добрая дѣла. будите на насъ велика милость
Іисуса Христа бга нашего. Смутне
слава вовѣки
аминь.

ісколи
ми не
лучи

Ο
Ω
Η

Шестодневъ

Аггелъ одѣянномъ облакомъ и дугою конечину проповѣдающимъ слово. I. глава. кн. стихъ ѕ.

Видѣхъ инъ аггелъ крѣпокъ сходящъ с небеси, облаченъ облакомъ, и дуга на главѣ его, и лице его яко слнце и нозѣ его яко столпы огненны. Сто. Аггелъ сий свѣтъ есть, облакъ же и дуга, свѣтъ аггельское видѣніе являетъ, небнымъ зраченіемъ, столпаже огнена, страхъ имущи на грѣшники являетъ. Стихъ. И имѣя во руцѣ своей книгу разгнену и постави ногу свою десную на мори, ашую же на земли и возвопи гласомъ великимъ яко левъ рыкая, и егда воскласи глаголя, седмь громовъ гласы своими. Сто. Книгоносцу сему малую зрѣ лукавыхъ помышленія и дѣянія непщуя имуть, но зѣло постановленіи на земли и на мори, гласъ же непостоянемъ прелщенія своего, показуетъ седмь громовъ непщуемъ, или седмь глаголнаго аггела исходящихъ и раздѣляющихся, или иныхъ седмь аггелъ проповѣдающихъ будущая. Инаго сто. Сий аггелъ, гдь нашъ Іисъ Христосъ, его же книги и пророки, аггломъ наричютъ, яко же и иноковъ нарицаше его аггломъ, благословляя словомъ, семуже аггелу лице яко слнце понеже просвѣщаетъ и осѣняетъ всякаго. Дугаже на главѣ его, знама мира, благости и милосердія его стоитъ же единою ногою на мори, другою же на земли, являя яко царь и гдь есть земли и мори и живущи на нихъ, не мнитесь

строения сего плотски, восстоитъ повелѣнїемъ и дѣйствомъ
силы своея вездѣ сыи и всяя исполняяи, идеже хотѣ своей
вмѣстницу ратбину, яже яко послѣди услышиши, повелѣ сему
апалу снѣсти того ради, яко паки имать пророчествовати, зане
имамы разумѣти, яко сыи книгѣ правды Его бысть книги про
(ро)рочества проповѣданы повсей земли, и возопи гласомъ велїи
яко лева. Онѣже вскорѣ школена и подобна и возопи гласомъ своимъ
наименованыя, предниимиже падати имутъ прно, и коеже прочїи
бывѣрїе предлежомъ, егда возопи, возгласиша седмь громи гласи
своими, и яко же прежде сказахомъ снитїе стаго духа на апо
вѣдь пятьдесятыи, сермонично дѣйствїе духа стаго начаша
глаголати, и сказовати тайну тайну книгъ онѣхъ на
ребеных. Еще инаго то. Ложнїи учители и еретицы та
даютъ себе истиннїиже пастыри и учители церкви божїа
сходятъ сихъ ѡвца избранїи, и богамиже ставлетъ прилѣжа
нїе ихъ и прилежанное хотѣнїе ѡучения, книгоюже знаме
нуетъ ѡкрытїе тайнъ божїихъ. Стїи рисв. Егда возгласиша
седмь громовъ гласы своими, хотѣ писати, и слышахъ гласъ
с небеси глющъ ми, запечатлѣй яже глаша седмь громовъ, и его не
пиши. то. И сїе сказуетъ неставлена намъ быти нынѣ, но самѣ
искушенїемъ невѣщми бытїе сказа намъ, ѡбнаго гласа навыче
сїа апалъ, умомъ гла назнаменасти, несовершеннаго разума си
незаконнѣсти, напослѣдняя лѣта щадима запечатлѣна и сокро
вена, и такова словеса и данїяль учимъ баше. Инаго то —
Понеже неповелѣ апалу, писати си сего обѣщанїе сдне ѡтцы
стїи вѣрны тайнъ ѡневерныхъже закрыто давящїи не видятъ
и слышащїи не слышатъ. Стїи. рис. Иаггелъ его же видѣхъ его
ща на мори и на земли воздвиже руку на небо, и клятся живущи
вовѣки вѣкомъ, иже созда небо и яже на нѣмъ и землю и яже на ней,
и море и яже въ нѣмъ, яко лѣта уже не будетъ. то. Бывается убо

Шестодневъ

Слѣдъ хотящихъ. Обличити Антихриста.
Глава. А. Стихъ. ра.

И дамъ обѣма свидѣтелема моима и пророцаютъ дней сѣдмцу, двѣсте, и шестьдесятъ облачена вовреницѣ, си есть двѣ маслицы, и два свѣщника предъ богомъ земля стоящаго. По. Сіа есть сноха иная, яже время пріимша, наконцѣ полчетвертаго лѣта имутъ пророчествовати, крестцеюжъ одеждею, сѣтованіи и плачи наклаютъ о блестивыхъ тогда Антихристъ. Иноже Захарія видѣніи двою маслинъ и свѣщникъ сказуетъ. Запи Захарія
цу сѣчи разумѣнно, мати бѣ дѣла носящи. Стихъ ра. И тѣмъ гл
ма неправдѣ сотворитъ, огнь исходитъ изъ устъ ихъ, и поѣстъ враги ихъ. Нижеже хотятъ обидѣти ихъ, сему подобаетъ убіену быти, сіи имутъ облаки сотворити небо, дажденцѣ дождь на землю водни пророцаютъ. Ко, и область имутъ на вода обращати въ кровь, и поразити землю всякою язвою, елика аще восхощетъ. Сто. Дивна бѣ мати, како противу язвѣ приносятъ брачевство. Понеже бо всѣми знаменіи и чюдесы лъживыми зародѣецъ противникъ будетъ Антихристъ, навленіе и всю діаволю дѣтель пріимитъ, но силою истинною знаменіи и чюдесы сіяя сѣ, боговѣщитъ бѣ преложеніемъ истоваго свѣта, лжю истинѣ обличающаго словомъ же оружіемъ и ранами казнѣными лестца обличающе, и ничтоже сѣнного лѣпотѣ, и инѣ кого иного пріемлюща, дондеже свое пророчество скончаетъ. Стихъ. рав.

Егда скончаются свидѣтельства своя, скверный исходитъ ѡ҃ бездны
сотворитъ брань с ними и побѣдитъ и ѹбиетъ я, и трупъ ею
оставитъ на стогнахъ града великаго, иже нарицается духовнѣ
содомъ и гоморъ, египетъ, идѣже и гдь нашъ распятъ бысть.
гл҃о. Потомъ же егда свидѣтельствуютъ рече ѡ лести избѣгати
ѡ лестнаго зверя сирѣчь антихриста, иже возходя ѡ мирскыхъ глубокихъ
мѣстъ, идѣже есть діаволъ осужденъ, ѹбиетъ я побѣдою
попущенною и не погребена оставитъ тѣлеса ею воздрамѣ, и
идѣже гдь пострада, тѹ бо начнутъ царствовати, поподобію да
выдову, ему же бысть по плоти сынъ христосъ истинный богъ нашъ.
дасимъ сице сотворитъ себе христа быти, яко совершися пророчество
ко слово глаголющее и воздвигну скинію давыдову падшую и крестоубиенныя его созижду, и мнятъ жидове блазнящеся восноте пришествіе глаголютъ. и паго гл҃о. Разбогати богомъ нечестивымъ и прилагатися ѹченію ложномѹсіи есть содома духовная, идѣже гдь нашего ся не приемлютъ, тамо его распинаютъ. стіи рг҃
И ѹзрятъ ѡ людей и ѧзыкъ, и ѡ колѣнъ и племенъ тѣлеса ею, дни г҃ и полъ, и трѹпѹ ею не оставятъ положити
во гробы, и нижѹщіи на земли, возрадуются и возвеселятся
о нихъ, и дары послютъ другъ къ другу, яко оба ся пророка
мучиста живущая на земли. гл҃о. И иже бѹдутъ рече пре
оудержими злыми людьми антихристовыми, и держаще его
и мя вѣщахъ напиеавше ѡ людѣ и ѡ ѧзыкъ, потрес
стіи ѹбо стую тѣлеса, дадутъ ѹзлобити, и ранъ, яже
обращенія ради наношаетъ не помышляющіе, яко его
любитъ гдь того и наказуетъ. тому бо есть слава
ковчки,
аминь

КАКОФОНИЯ

Илїа Енохъ Антихристомъ, и воскресенїа па
ки, слово аї, гла аа. стїи. рад.

И по трехъ днехъ и полъ, дхъ животенъ вниде въ на бга и испанутъ оба на ногахъ своихъ, и страхъ велїи на паде на зрящихъ ею, и услышаютъ гласъ велїи с небесе глю щъ им, взыдета семо, и взыдоша на небо, на облацехъ видеша образи ихъ. пто. Равночисленымъ летомъ пророческїю ихъ три дни и полъ дни мертвїи быша, рече воскресета, и взыдоша на небо на облацехъ по подобию образу, страхъ и ужасъ видящихъ бываеше. стїи рле. И в той часъ трусъ бысть велїи, и десятая часть града паде, и погибе трусомъ имянъ человеческихъ, з. пто. Можетъ же то и не быти тогда разумножи, движимыхъ преложенїе, и наутверженїе сказуетъ, десятая часть града падетъ, нечестивымъ паденїемъ. седмьми тысящъ погибе, всего житїя времянъ прикладаетъ, и тыи в геенне вторую смерть приемлютъ. стїи. рлз. И прочїи пристрашени быша, и даша славу бгу небному, горе второе ѿиде, се горе третїе грядетъ скоро. пто. Достойнии рече славятъ бга.

Подвоюме рече горестїю

приидетъ седмь

газъ бъ

;

ІС
ХС

Ц҃ТРУБА ПЯТАЯ

Ц҃ИХЪ Б҃А С҃ТЫХЪ НАБ҃ДУЩЕМЪ ВѢЦЕ ГЛА҃. ЛЗ҃. СТ҃ИХЪ, РА҃З.

И седмыи а҃гг҃лъ воструби и быша гласи велицы на небесѣхъ гла-
голюще, бысть царство мира гдⷭ҇а нашего і҃с҃а хр҃та, и воцарится
вовѣки вѣкомъ. и двѣсяти и четыре старца предъ бг҃омъ, сѣ-
дящая на прс҃толѣхъ своихъ, падоша на лица своа, и поклонишася
бг҃у глюще, хвалимъ тⷭ҇а гдⷭ҇и бж҃е вседержителю, сый и҃ бѣ и грядый,
ꙗко пріалъ еси силу твою велику, и воцарися, и ꙗзыцы иже
прогнѣвашася и пріиде гнѣвъ твой. т҃о. И здѣ паки ст҃ыи
а҃гг҃ли и живыи а҃гг҃льскіи хвалу воздаютъ бг҃у рекуще. ꙗ҃
коже имѣ и҃спрва царство, ꙗ҃коже бг҃ъ насъ ради пріати,
ꙗ҃коже чакъ и҃зволи, а не вѣрнымъ ꙗ҃зыкомъ о҃семъ ра҃
гнѣвавшимся ꙗ҃ко бысть ново и҃тоуже пріалъ терпѣвъ
наконцы сѣдъ сотвори. ст҃и ра҃н. И врема мертвымъ
сѣдъ пріати, и дати мзду рабомъ твоимъ прⷭ҇рокомъ
и҃стымъ и боящимся и҃мени твоего малымъ и велики҃
и растлити посмраждьшая землю. т҃о. Врема речеме
ртвымъ воскресеніе, внемлюе коемуждо свой начатокъ да
будетъ прⷭ҇рокомъ и҃стымъ вѣмъ, и боящимся бг҃а, три
чини разумѣвати, иже ст҃о плодовъ творяша, и ꙗ҃коже ѯ҃, и
отрадесятихъ, малыꙗ҃ше и велікія, и ли меншая. и ꙗ҃ки ты или
болшая или меншая а҃ки оуничижени грѣшники великіꙗ҃ше пра
ведники и҃ними гл҃етъ

Ѿ ЦЕРКОВНЫ

прогоненіахъ прїанти хрнетѣ глава аг.

стихъ рд.

И ѿверзеся храмъ бжїи на небеси и явися кивотъ завѣта его в храмѣ его, и быша блистанїя и гласи и трусъ и градъ великъ. то. Ѿверзїемъ небу, и явлѣнїемъ кивота оуготованныя богу святымъ, ѿкрываются тогда, егда на безаконныя и нечестивыя гласи страшнїи, и трусы и молнїя и громи прїидутъ, и яко грады геенскїя муки, трусомъ сущїи прелагая. Стїи рле. Знаменїе велїе явися на небеси, жена оболчена солнце, и луна подногама ея и на главѣ ея вѣнецъ ѿ звѣздъ двою надесяте. то. Святую божїю церковь глетъ оболчену въ солнце праведное христа, имущъ вѣтхїи законъ подногама имуще а на главѣ вѣнецъ ѿ звѣздъ двою надесяте, двою надесяте апл оученїе имущи. И наго то. Являетъ яко врагомъ діаволомъ, жена сирѣчь церкви христова напастованна и гонима быти имѣ оболчена не велїце, сирѣчь въ да нашего іса христа. Его же свѣтомъ право освѣщается, и мцъ же подногама ея. мцъ вноцїи свѣтитъ путь шествующимъ блудящимъ часомъ. такоже и звѣрем ищущимъ пища своя, не являетъ же и времене часовъ, и прочи знаменъ, тако и сїя жена церковь христова всегда имѣетъ си мцъ подногама своима онъ же право свѣтитъ истиннымъ истымъ оученїемъ, идѣ лы бгчими. Блудящимъ вноцїи, сирѣчь вомрацѣ мира сего не лаг

имъ премененіе часовъ всегда грѣшнымъ нанепогоду и
наоскорбленіе, благиже насвѣтъ и веселіе, наглавѣже ея вѣнецъ
ѿ звѣздъ двоу надесять звѣздами нарицаетъ писаніе пастыреи
и оучителии истинныхъ церкви святія всегда имѣетъ на
главѣ своеи тыя звѣзды святыя патріарси и пророки, и апловъ
двоу надесять, и свѣтитъ сими звѣздами яко же и нищомъ
блуждающи в темностахъ мирскихъ. ст҃и. рмл. Ивочреѣ
имущи вопіетъ болящи и страждущи родити. ст҃о. Болящи
и страждущи, сирѣчь претворяющи крещеніемъ плотскія
вдховныя. И нагоо ст҃о. Ѿвѣка бо воспѣи, бывшеи церкви,
зачатъ вѣрою, сіи сн҃ъ гдь нашъ і҃с х҃ристосъ, рожшихъ, сирѣ
исповѣдающе его всему миру, прно вопіетъ, возвѣщаю
щи зачатіе, и рожство его преславное и чюдное ѿдѣца мріа.
Сщі и нагоо. ст҃о. Сія болѣзнь знаменаетъ и вся скорбная
яже претерпѣваютъ святіи рождающи х҃рта вопрочи.
яко же глетъ апл҃ъ, сирѣ прилѣжащи даконь вѣрую.
ст҃и рмв. И явися и но знаменіи на небеси, и се змии
великъ червленъ, имѣя главъ седмь и рогов десять,
и на главахъ его седмь вѣнцовъ. ст҃о. Небо аѣра глетъ
змиа же діавола, чермность оубіиственное или
чермность дтское существо, аще и ѿ агл҃ъ есть сосъ
глава же седмая злыя его силы противныя добрымъ дѣ
ломъ, или седмъ духовъ. яже воеваліи гдь рече. или з.
злобъ, ыже соломонъ рече, розиже навлаетъ против
леніе десятимъ заповѣдемъ. еже в вѣтсѣмъ зл҃ѣ,
или раздѣленіе ц҃рствомъ, и самому приносящи седмь
же вѣнцевъ, анеиже дѣтельскими дѣтель побѣж
даеми соуть ѿтуду пріемлютъ. и се змии червенъ ве
лии, сирѣчь подобія огненна, и воистину желтыи, хи
трыи силныи гордостныи огненныи всегда намъ

сіи змія врагъ нашъ, и того возлюбленнаго сна гдаа цркви
его онъже всегда имѣ заграждати желѣзностію хитрости
своеа, всѣ блага его. якоже еще исперва огнемъ сіе глано
бысть, черменъже ради, окровавлени кровію неповинны,
ихъже оубиваетъ лицеміемъ своимъ, имѣа наглавѣ роги
и вѣнцы, сирѣчь сосуды змиа онаго, гонители и мучители
вѣрныхъ, онижже гнаахъ церковь божію, обращающи ихъ
отъ нашего іса хрта. Ст҃и. рмг. Ихобостъ его великій тре
тію часть звѣздъ небныхъ и поверже а на землю. то. Здѣ
его прежднее паденіе снебесе глаетъ и посебѣ шествѣники, аггелы
завистію и гордынею сверже, и потомъ егда сокрушена глава
его, ихобостомъ подвиже неоутвержденныа, совлече снебныа
мысли, яже извѣзды нарицаетъ, хрстіанскіа свѣтлости ради.
Ст҃и рмд. Змія стоаше предъ женою хотащее родити
даегда родитъ снѣстъ чадо еа. то Діавола глаетъ про
тивѣ церкви стоаща обновлаемыхъ крещеніемъ хотаща
снѣсти начетие церкви, аки главѣ ихъ сущѣ, неущихъ невѣ
рныхъ своа творащихъ, темже и ксавлѣ глаше что мя гони
ши. И наго то. Даегда родитъ чадо еа снѣстъ. воздвигнѣ
діаволомъ ирода хрта оубити. Егда родися плотію, и
нынѣже прилѣпитъ, оученіе его невѣрѣ вонь погубити.
Ст҃и рме. Ироди сна мужеска пола, ими имать оупа
сти языки желѣзомъ желѣзнымъ. то. Вынѣ крщеніе
цркви хрстова раждаетъ, иже имать оупасти всѣ язы
ки вѣрою. мужескъже полъ церковныи снъ, сутъ людіе
держащеся крѣпко шпохоти. И наго то. Всякъ снъ
мужескъ полъ. здѣжеся является, яко сіи снъ есть
хрстосъ. сильныи непобѣдимыи, пріемлетъжеся сіе по
вѣрныхъ, онихъже банею паки бытіа сирѣчь стымъ
крещеніемъ обновляется. Ст҃и. рмѕ. Ихосдищено бы

дѣа, ѳ.

чадо ѐа кѣгѹ, и҆прѣтолѹ ѐго. пѣ. Восхищени бо бываютъ
ѿмѹки стіи даи҆хъ непогибнѹтъ. напасть паче силы, вос
хищенитте бѹдѹтъ на҆ерѣ, и҆предпрестоломъ ѐго соатѣ
скими силами станѹтъ. стѝ. рмз. И҆жена бѣжа впусты
ню и҆дѣте и҆мѣ мѣсто оѹготовано ѿбга, даста́мо питаетса
дней тысящѹ двѣсте и҆шедесатъ. пѣ. Пустына ѐсть
ѿпустына, ѐсть ѿпущеніе злобы, и҆ исцлѣнія, вню же вло
жишася стіи и҆зраннїи окитїа сего и҆збѣгнѹтъ небрегѹще, ни
ѻчесомъже. и҆ли впустыню горкѹю бѣжитъ оѹкрытися ѿан
ти христова лица три и҆полъ лѣта, гаісоте первїи мчницы дѣла
хѹ. и҆хъже молитвами, даи҆збавитъ насъ ѿвсакїа напасти,
хрїстосъ бгъ, ѐмѹже слава вовѣки а҆мінь. И҆наго пѣ.
И҆жена бѣжа впустыню цркоѵь стаа, повознесенїи гда нше
го і҆са хрїста на небса. совоздыханіемъ и҆слезами прибѣгаю
ще, кбгѹ ѻставивше вѣщи всѧ мира сего плотскїа и҆дѣте
бѣ мѣсто оѹготованное сирѣть ѻполченїе предсилою крѣпость
ти и҆храненїе ѐго тысящаже и҆двѣ
сти и҆шездесатъ днїи
ѻбъемлется все
время ѿво
несенїа
хвала
небе
са

Какозмїинеп

Учнвлетъ гонѧ цр҃ковь. Глава ле. сгнрнѣ.

Егда видѣхъ змїи, ꙗко низложенъ бысть наземлю
гонѧше женꙋ, ꙗже родѝ мꙋжескъ полъ, и дана быша женѣ
двѣ крилѣ орла великаго, да парить въ пꙋстынꙋ вмѣсто
своѣ идѣже препитана бѧше тꙋ брема, и времень
и полвремени, ѿ лица змїина. ѿ. Егда рече дїаволъ хꙋ
приразꙋмѣсѧ, ѿпаде и настыѧ ѧ҃ пѧ вооружившеся постыдѣсѧ
смертїю хр҃товою, животъ обрѣтше оꙋзрѣвъ ѧ҃, ꙗко
змїи поемли бїющїасѧ землю ꙗсти осꙋжденъ бысть,
сирѣчь земныѧ мысли тогда нача цр҃ковь гонити, пакиже
рождьшꙋю и праздѧющꙋю, мꙋжескъ полъ, бѣже люди несѧ
бныѧ, двѣже есть крилѣ, двѣже завѣта, ветхїи и но
вый, дабы сима парѧщи въ пꙋстынꙋ, сирѣчь кѣгꙋ ѝма
питалася прно, пачеже егда антихристъ грѧдетъ, ѝже и
мать держати толико времень, внѧтѣ сего бѣгающе въ
стынꙋ, вгора в вертепахъ, крытися начнꙋтъ. И ѧкаго ѿ.
Даны быша си мнцеи женѣ, сирѣчь цр҃кви хр҃товѣ, двѣ
крилѣ орла великаго, ѥже есть два закона, ветхїи и новый
ѝ ꙗже жена летаетъ оутверждающися, и оудаляющися
ѿ еретическихъ оученїи, внемлїже гдѣ залетѣ оуслыши
ши, ꙗко напустынїи сирѣчь ꙗчаномъ нехꙋдожнымъ, и немꙋ
дрымъ, ѝ нихъже рече гдь, ꙗко оутаилъ еси сїа ѿ премꙋд
рыхъ и разꙋмныхъ, и ѿкрыта мнцемъ, и тамо среди ихъ

имать быти, питаемаже доволи гдни, понеже онъ всегда
волю свою иконецъ всякія вещи, неизочтенным числомъ о
бьемлетъ, якоже и здеся еваниетъ глетъ обремени и полкреме
ни. Еще инаго. то. Орелъ великіи дерзостъ есть, крылаже
его новыи и ветхіи завѣтъ. Имане церкви христова понмае
ма и подмогаема превыше летаетъ всѣхъ ко мней бесовски,
живетъ в пустыни, сирѣчь в тишинѣ, безмолвіи небоя
щися еретическихъ шатаніи, и бурныя навѣтъ ихъ.
сти. рнг. И испустихъ змій заженою изъустъ своихъ во
ду яко рѣку дабы брещѣ потопитъ. и поможе земля жене
и шверзе земля уста своя, и потре рѣку, юже изведе змій и
зъустъ своихъ. то. Напасти ине имать церкви, пострадати
шслугъ антихристовыхъ изъстъ его сирѣчь повелѣнія ихъ.
рѣкиже глетъ. нечестивыя мути. идѣмоны злыя, или множество
различныхъ напастей наню исходящихъ. дабы ю. погуби. Земля
же ей поможетъ, или долготою пути, и трудным бѣгодѣ
исудотою лукавыхъ удерга стремленія. Инаго то.
Чтоже бысть сія вода. понеже еще вобрема житія святыхъ
аплъ на земли. и посемъ подвизашеся діаволъ нацрковь божію
различныя гонители и мучители еретики, они же яко во
ду изливающе подвизашеся. хотящи потопити и погубити
сію жену и сѣмене ея. Еще инаго то. Земляне помо
же жене шверзе уста своя. и потре рѣку, сирѣ чаки земныи
прилежащи, и на мудрость свою уповающим, божія ду
ховная, несмотряющи наплотски вся мудрствующи по
жроша сію рѣку, сирѣч послѣдоваша ученію еретическому.
пиющи право изъустъ ихъ скверную воду. Еже есть пріемлю
щи ложное ученіе, и развращенное. сти. рнд. И разгнѣвася змій
на жену и иде сотворити брань сосставашемъ сѣмянемъ ея
якоже соблюдаютъ заповѣди божія, и имѣютъ свидѣтелство

бы ми
нг

Дышеесѣмя
стнаго преда
ніи, жены
к ветхо хвалсній
то обрѣтворит
ся христомъ пре
тами послѣдніи
с самимъ

іс҃ъ хр҃тово. пр҃о. Болшая цр҃ковная оучители призирающая
земная, прешедшая пустынныя страсти. аще и сихъ грѣшитъ анти
христъ, монаополчающаяся всемъ миру похрѣтѣ и изведетъ брань,
рече мнозиже сих҃ъ, зане истиннуѣ хр҃та болюбатъ и побѣ
даютъ и. Инаго пр҃о. Понеже жена сирѣчь цр҃ковь бж҃ія, оуже
вмирѣ бысть впустынѣ, подвизася бмін. насѣмя ея. его
же цр҃ковь бж҃ія ст҃ая оумножи истиннымъ оученіемъ гдни
ходящи путями повелѣнія гдня. Егоже евангелистъ слетъ со
блюдающи заповѣди бж҃ія
имущимъ свидѣ
тель іс҃а
хр҃та
:

пр҃

Ѿвергиимущеде

сѧтъ рогоѵъ и седмь главъ ѿнихъже единѹ ꙗко запо
лѣнѹ рече. слоѵо. гі. гла лѣ. ст҃и. рне.

Ѩстахъ на песцѣ морстѣмъ, и видѣхъ ѿ мора звѣрь исхо
дѧщъ имѹщъ главъ з҃. и рогоѵъ десѧ҃, и на розѣ҃ его
вѣнецъ десѧть. а на главахъ имена хѹла. пр҃о. Море е҃
много волненое житїе неправедныхъ в мирѣ семъ, звѣрьже е҃
антихристъ розниже соглавами и вѣнцы. соединенїе ꙗвлѧетъ,
еже имать дїаволъ коантихристѹ, и же рогоѵъ десѧть. царем
и же к немѹ обратѧтсѧ, имена хѹла седмьже главъ его сирѣ
слѹги его. Инаго пр҃о. Егда мало нача в мирѣ быти цр҃ко
вн҃ѣѧ а҃бїе воста римское цр҃тво оуже на полы осѹжденное,
и тогда змїи снесе свержеными нача наоученїе и гоненїе вѣр
ныхъ, подвизати силныѧ римскаѧ, и ихъже знаменаетъ рога
ми, а и же глетъ сїа на песцѣ морстѣмъ симъ ꙗвлѧетъ не
вѣрныхъ, и не творѧщѧ плода бг҃а, и ничтоже дивно, егда
невѣрныѧ востанѹтъ на вѣрныѧ, понеже прекыбаетъ вни
змїи и сосѣдителїю его. Еще инаго пр҃о. О главахъже змїи
ныхъ, и звѣриныхъ разность, змїи оуѵо имѣетъ вѣнцы
на главахъ, звѣрьже на главахъ вмѣсто вѣнцовъ имѣ
етъ имена хѹла, симъ знаменаетъ сопротивленїе еретї
ческое и ѹлы ꙗже глетъ поношенїе цр҃кви вн҃ѣѧ. ст҃и рнѕ.
Ѩ звѣрь его же видѣхъ, бѣ подобенъ рысї, и ноз҃ѣ ему
ꙗко медвѣдї, и оуста его ꙗко оуста львова. пр҃о. Рысь елли
ское цр҃тво глетъ, медвѣдѧже персское, а левъ вавилонское,

Иже обладаетъ антихристъ, якоже римскій царь, исимъ
державу разрушитъ, егда скудельныя, ноги перстнаго сокру
шитъ возвеличися, надесяти частіи навлается, яко не
мощно нуждою сотрену царство раздѣлитъ. Инаго то.
Рысца понеже раздѣлена, знаменаетъ симъ непостоянное пра
многлаcіе еретическое, ноги же аки медведи навлаетъ го
неніе ихъ на христіаны. Стихъ. рнз. И даде ему зміи силу
свою, и престолъ свой, и власть великую. то. Дати и
мать сатана всю свою силу антихристу, лживыми при
видѣніями и чюдесы напагубу неоутвержденными. Стихъ рнн.
И видѣхъ единую главъ его яко заколену в смерть
и язва смерти его исцѣлѣ. то. Главуже заколену, глаг
нѣкоего ѡказъ его умерщвена, и приведѣніемъ пре
стнымъ воскресима, или римскую державу раздѣленіемъ
заколену, воединую державу исцѣлити мнимъ по образу
августа кесаря. Инаго то. Таригвіріи егда содѣла
насилство сынъ его жене цѣломудрой любокрнцѣ, и бысть
изгнанъ, и небѣ кесаря немало время, тогда нача ца
рствовати иоулій и абіе престолъ вонесе сію главу закол
ную воскреси. Стихъ рнд. И чюдися вся земля вслѣдъ
звѣря, и поклонишася змію, иже власть даде зве
рю, и поклонишася звѣрю глюще, кто подобенъ звѣрю
глюще, и кто можетъ ратоваться снимъ. то. Запрещ
деніе антихристово, діаволу поклонятся омрачеині
имъже и мертвыя воскреша, и знаменія творя навести
имъ. Стихъ. рѯ. И дана быша ему оуста глюща ве
лика и хула. и дана бысть ему власть творити
мцъ, мв, и ѡверзе оуста своя вхуленіе на бгу хулити
имя его и живущія на небеси, и дано бысть ему бра
творити святыми и победити я, то. Поставленію

разлучена

бжїю, три и полъ лѣта, сотворитъ антихристъ гонѧ всѧ
и прелщаѧ бывающими ѿ него лживыми [прроки] чюдесы
и привидѣнїи, скинїаже єсть, єже єсть воплоти сло
весе бжїѧ вселенїѧ и покой. ст҃и. рѹ҃а. И дана бысть
єму ѻбласть на всѧкомъ колѣнѣ людїи и на зыцѣхъ
и племенехъ, и поклонатсѧ єму вси живѹщїи на земли,
иже не написана сѹть имена в книгахъ животны҃, агнь
ца заколенаго ѿ сложенїѧ мира. ст҃о. Надвсѣми ꙗзыки
и людми насилїемъ ѻбласть имать, надтѣмиже паче им
же не написана соуть имена в книги животныѧ агнь
цевы. И наго ст҃о. Внемли ꙗко и ихъже имена не на
писаныѧ сѹть в книги животныѧ агньцевы, и жи
вѹщїи на земли, сирѣчь ничтоже нерадѧщеи ѻнебны҃х,
толико земны҃мъ прилѣтаще, поклонатсѧ антихрис
тѹ, ѻниже бо земли прилѣжатъ, ѻнебныхъ нерадѧ
ще тїи соуть не написани в книги агньцевы, сирѣчь
взащищенїи, и храненїи сдни аиже дана бысть ємоу
ѻбласть, на всѧкомъ колѣнѣ, и на людехъ, и на зыцѣх
и племенехъ, симъ знаменаѥ ѿступленїе ѿ вѣры, ꙗже
павелъ селѹнано вѣщаетъ, аиже глетъ агньца заколе
наго ѿ сложенїѧ мира, понеже ѻбаче и ненавидимъ
новоѡвѣщанїи и всмотренїи бжїѧвенемъ плѣнномъ
бысть на заколенїе оуготованныи, и вся жертвы ѻкро
вавленыѧ прообразоваше заколенїе сего агньца, и вси
вѣрнїи ѿ сложенїѧ мира заколенїи єго спасошасѧ.
вся бо благаѧ ꙗже мы прїѧхомъ, и древнїи ꙗкоже
прїѧша вѣрою, ꙗкоже павелъ свидѣтелствуетъ,
иже в мори крстїшасѧ, и даже брашно духовное ѣдѡ
шѧ, послѣдствующе камеѡ, камень же бѣ хрстосъ.
ст҃и рѹ҃в. Аще кто имать оухо да слышитъ аще в пле

бы 5
ма ks
нв

нение ведетъ, в пленение пойдетъ. Аще кто оружием убиетъ,
подобаетъ убиену емоу оружием быти. Здѣ есть терпение и
вѣра святыхъ. то. Достойно рече кождо дѣлъ своихъ воздаяние
приметъ. Иже убо зло творяще искренним удобъ пленени
будутъ антихристомъ и неприязненым оружием
душевную смерть приимутъ имущиим вѣру и терпение книги
животным сподобятся, имъже насъ сподоби причаститися
бже нашъ емуже слава со тщемъ и святымъ духомъ нынѣ и прно
и во вѣки вѣкомъ. Аминь. Инаго то. Понеже кто время
доблѣетъ вѣра и терпение избранным,
такоже Іоаннъ глетъ си есть
победа наша победи
шая миръ.
вѣра на
ша
;

Ѡ ЗВѢРИ МЯЩЕМ

два рога. глава. лз. стѝ. рѹг

И видѣхъ инъ звѣрь восходящъ ѿземлѧ и имѧше два рога подобна агнчимъ и глаша ꙗко змїи.

Про. Звѣрь єсть лживыи пророкъ иземли оубо исходѧ, сирѣчь земнаго нескверного житїѧ, имѣѧ два рога подобна агнцу. гладокъ боса кажетъ сокровенныи волкъ, вкоуни овчей оубиственной покрывающе, изобразъ благовѣрныѧ вѣры вначащѣ єго. кзмїюще глетъ, сирѣ кзлоначалному дїаволу, содѣйствуетъ и бесѣдуетъ. єщеже скверного махмета, и еретиковъ сїи звѣрь знаменаетъ. двѣма же рогами ꙗвляетъ, ꙗко єреси ѿчастїи прїемлютъ вѣхїи иноноча. духовнагоже разума. неимѣютъ, нїкого ради писанїе мертво єсть. восходатъ бо ѿземлѧ сирѣчь земнаѧ плотскаѧ мудрствуютъ. стѝ. рѹд. Ѡбластъ перьваго звѣра всю творашеѧ (землю) предним, и творашеѧ землю, и всѧ тварь ѧ нанеи поклонитисѧ первому звѣрю ємоуже исцѣлѣна бысть ꙗзва смертнаѧ и сотвори чюдесѧ велика, даи огнь сотвори сходити снѣси на землю прѣмки. Про. Всѧ рече содѣетъ привидѣнїемъ ѿстоупнаго лже хрта предотеча напрелщенїе человѣкомъ. дабыша мко бга имѣли антихриста, ꙗко ѿтаковыхъ чюдесъ свидѣнїе прїемлюще по образу іоанна крстителѧ. неиньноже огнь снѣсе видѣти спадающаго поневле и вонокѣ ꙗко пишетъ. стѝ. рѹз. Ильститъ

ч

живущая на земли, ради знамений ꙗко дана быша ему
предзвѣремъ творити. то҃. Льститъ же речи ꙗко, иже имꙗ
скверно житіе, аще имать на небесѣхъ житіе непрелститъ ихъ
привидѣніемъ утвержѣнныхъ крѣпко приглашеніемъ пришес
твія его. ст҃и. рѯ҃s. Глꙗ живущимъ на земли сотворити обра
зъ звѣра, иже имать ꙗзвѣ оружную иживъ быть, дано бысть
ему. дати дхъ образу звѣрину, да прогл҃етъ икона звѣрина
исотворитъ, дайте аще не поклонится образу звѣриному оуби
ен҃ъ бываетъ, и сотворитъ вся малыя и велиꙗ, богатыя [и велиꙗ]
и оубогія свободныя и работныя, дадастъ имъ начертаніе
надесней руцѣ ихъ или на чела ихъ, да никто же возможетъ
никупити ни продати, то́кмо кто имать ихъ начертаніе, или
звѣра, или число имени его. то҃. Имꙗ звѣрино в число имени
его пишется, множицею привидѣніемъ возлетъ образы ипѣле
сы демонскими, и трупы мертвыми ꙗко же симонъ волхвъ
показа римляномъ мертва лежаща аще и петръ обличаетъ, на
но мертвіи востанутъ, тако изступникъ антихристовъ ни
чтоже кромѣ демонъ содѣваетъ сотворити то образъ звѣриный
и показаетъ глющъ, дабы прелстилъ люди, осудитъ же оубіенъ бы
ти, иже ему не поклонитъ начертаніе же тагуенаго имени
ѿступника на ся наложити потщится, надесницехъ же добро
дѣлъ ѿсѣчетъ дѣтели, а на чела ихъ дѣлъ ти и тѣмъ наоучитъ при
щенныя. Инаго то҃. Но не приимутъ же знаменавшися божію
печатію лица своя и число звѣрино начнетъ распространятися,
в куплахъ же и проданіихъ. дайте
сего не приметъ ѿ потре
бныя нужды смер
ть приму
тъ
;

число ХУѕ
АНТИХРИСТЪ
ЛЖЕ ПРОРОКЪ

Ѡ имени звѣрининѣ

Глаетъ, глава лѿ. стихъ рѹз.

Здѣ мудрость есть ѩже имать оумъ да почтетъ число звѣрино число бо чѧческо есть и число его, χѯѕ. Толкованіе
Ѩ самое то число имени его ꙗко ѩ прочаꙗ писанія онемъ ꙗвлаютъ, время искушенія тогда, аще бо бы ꙗвѣ разумѣти таково имѧ, ѩже бѣ оузрѣлъ обличилъ бы и, монеизволи божіа благодать, бестыхъ книгахъ написану быти, пагубному имени его. искушеніемъже много имена можетъ кто обрѣсти число сѣ, имоущи, погреческому ꙗзыку, и по нному, ꙗкоже сѣ, лампетисъ, титимъ, венедикотосъ, злыи наставникъ, неистовенъ пакостникъ, древніи клеветникъ. агнецъ неправедныи, шесихъ бо именъ противныхъ лесть. его начатся свою славу всегда полатиа. Ѩ ринеи.
Слово греческое латинское, сирѣчь, латынникъ, имѣетъ такомного ꙗкоже здѣ видиши. ламеда, л. алфита. а. ата́къ, т, ексилонъ, е. нота і. ни. омикронъ. о. сигма. с. такожъ много содержитъ, еврейское слово, ромитъ, сирѣчь римлянинъ, еже есть рѣшъ. с. вавъ. ѕ. мемъ. м. іодъ одно іо другое і. тивъ оу. сіе число образуетъ всѧ лѣта міръ шадама, ꙗже до погибели звѣра извѣстно ꙗко всегда бгъ закрываше времена судебъ своихъ. числѡ неоудобь разумнымъ да прно готови будемъ, обачеже искусніи изочтоша, и толико пророчество даніилово поисвѣлѧ, ꙗко имать царь жидовскіи время настати ато время тогда приходѧше. Ѥда бо внифантіи время сгарѣйшинство восхити надвсѣми архіепископы, изочтоша; ꙗко тогда ѥда сивиллы про

рочествуютъ,

Шестьчеты

редесяти четырехъ тысящи оупасенныхъ со
агньцемъ на горѣ сіонстѣи. гла҃. лд҃. стихъ. ру҃и.

Видѣхъ ісе агнецъ стоаше на горѣ сіонстѣй исниимъ
р҃ м҃ и҃д имуще има оца его написано на челѣ своѣ.
Сто҃. Агнецъ есть христосъ воистинну, ненавистѣи же
горѣ сіонстѣй стоа номаноѣй, еже есть живаго бга
градъ сіиже р҃ м҃ и҃д, или многоплодіе агльскаго семени
подуху ставляетъ сущіа благодати вкоемждо, или яже суть но
ваго завѣта ичистоту свою сохранили, повнутреннему чл҃ку
обрѣтшеся, тіиже иніи сі суть кромѣ реченныхъ, первѣе
имѣлъ шобою надесять колѣнъ израилевъ, имъже чистоты
плотскіа непририче, ихъже всѣхъ, чела свѣтомъ бжіа ли
ца знаменаются, имъже пагубнымъ аггеломъ страшна
ставляются носящихъ има агньцево. Инаго сто҃. Понеже о
сонмѣ многомъ. носящихъ има агнцево, и има оца его на челѣхъ
своихъ, глетъ того ради, сіе число имамы, замножество духовъ
стыхъ, шсего житіа ввѣрѣ инадежди, различныхъ родовъ и
шедшихъ. Оніже ввеликомъ веселіи соагньцемъ сущи ра
дуяся чающи призваніа своего, ивоскресеніа сплотію своего,
итиво́та вѣчнаго, ипрочее братіи своеа шсего суетнаго житіа
давскорѣ исполнится число избранныхъ бжіихъ, суть же тіи
здѣся. Оніже шнюдѣй когда кгъ хрстъ обратятся знамена
же всѣхъ вѣрныхъ сущихъ шсѣмене аврамля. стіи҃. ру҃д.

Ѝ слышахъ гласъ снбсе ꙗко водъ многи, и ꙗко гласъ грома велика, слышахъ гудецъ гудущихъ. вгусли своа, и поющихъ ꙗко пѣснь нову предпрестоломъ и предчетырми животными старцы. пр॰ а॰.

Гласъ водъ многъ и грома и гудущи, и схождение святыхъ пѣниа ꙗвлаетъ. и сласное ихъ оустроение согласени пѣсней обдержащаа всаческаа первородныхъ церкви соборъ ꙗко въединемъ согласии станутъ, пѣниемъ святыхъ шумаютъ, иже умерщвение плотскихъ похотей. и справиша се, ꙗкоже рече, инъ никтоже можаше навыкнути, развѣ тѣхъ понежелиро житиа и слово протагнется ꙗко и чаческимъ слугамъ любовию владычнихъ тайнъ ꙗвление бываетъ. и наго пр॰. Гла ꙗко слыша гласъ грома великаго воды всегда исходатъ на землю, и на земли шумаютъ, громыже оставляются на небеси, сиже гласы и мы разумѣти, ꙗко на небеси дши святыхъ, тако и здѣ сѧ еще на земли, сущихъ вѣрныхъ бжиихъ, поне же книгъ разлиание, водъ нарицаетъ расточенныа различными времены поселения, и тако тии суще в весели радости на небесѣхъ, и сущии еще в житии семъ прно радости воспѣваютъ пѣснь нову гви; с пр॰ ро॰. И никтоже можаше навыкнути пѣсней токмо сии р॰, и॰, ид॰. иже совокуплени ѿ земла, сии суть иже со женами неосквернися себѣ дѣвственницы бо суть сии; идущии вослѣдъ агньца, идѣже аще ходитъ. сии искуплени быша ѿ чл॰къ, начатокъ бгу и агньцу, и в оустѣхъ ихъ необрѣтеся лесть, непорочни бо суть предпрестоломъ бжии пр॰. Мнимъ сущаа понаречѣнныхъ бо суть двадесать и четыре старцы, прочи болшаа, плотскиаже ради чистоты и ꙗзыческаго и прочнаго непорока иже похрстовѣ пришествии стражаваютъ оугождением свѣтлости еюже новѣй пѣсни наоучаются ꙗже есть многи, нетокмо всемъ житии новвбудущемъ, неразумна, аще бо и совершенныи

разумъ прїидетъ, тогда прелщающу разумъ їхъ ѿчасти
поплу но ѿбаче пожитїю здѣшнему истыхъ бжїихъ
таинъ будетъ явленїе, многи бо суть обители оуоца
моего, рече. звѣзда лучши єсть звѣзды славою, також
де имногда раздѣленїя мученїи, ѿнихъ дабы избавилъ
ны бгъ нашъ, и причелъ кспасаемымъ своею блгодать
тїю, яко тому єсть слава, нынѣ и прно и вовѣки вѣ
комъ. аминь. Инаго, про. Снемли кїа пѣсни пою
глетъ єуалистъ, искуплени ѿземля. зѣло бо люптѣ
проданъ бысть родъ земля, и князь єю вмуку вѣчную,
но искуплени ѿземли кровїю непорочную агньца. непрес
танно воспѣваютъ пѣснь нову богови, спрочими вѣру
ющими вонь. толико бо израннымъ хртомъ. мощно
войстинѣ славити єго. идущи вослѣдъ агньца, сирѣчь, или
никотно, или всмерть, совершенъ инедви
нимотне вонь вѣрующе непорочнїи
яже предпртоломъ бжїимъ
сирѣчь оболчени суще
правдою хри
стовою
;

ІС ХС

Ѿ АГГЛѢ ПРОПОВѢ

дающемъ приближеніе будущаго суда ст҃ра

Глава. м҃.

А видѣхъ инъ аггла парящъ посредѣ небесе, имущъ
еуаліе вѣчно, благовѣстити живущимъ на земли
и всякому языку и колѣну и людемъ, гл҃я гласомъ
великимъ, и оубойтеся бга, и дадите славу ему. яко
пріиде часъ суда его и поклонитеся сотворшему небо
и землю, и море и источники водныя. т҃о. Сирѣ между
небомъ и землею лѣтяща, да ѿ земля воздвигъ чаки.
вознесе на небеса, и совокупи а сохр҃томъ главою нашею: еуаліе
же вѣчно есть еже ѿ вѣка речено, бга сѧ завѣщаетъ бо
тисѧ. и не боятисѧ антихриста, немогуща душа ст҃ѣломъ
погубити но дерзостію противитисѧ ему, яко вмало
времѧ держащуся суду, и жителскую воздаѧнію.
И инаго т҃о. Глетъ еуалистъ, яко видѣ аггла парѧща
посреди небеси, держаща еуаліе вѣчно, такоже аггли гдни, прежде
апли, послѣдние истинніи пастыри, и оучители цркви ст҃ыѧ,
разлетѣшасѧ по всей земли, понеже писаніе нарицаетъ
аггломъ, ст҃аго іоанна онъ
же проповѣда еуаліе при
шествіе іса хр҃та и
покаѧніе лю
демъ

;

Дѣ. зі. уіі. бы г. с а ча рѧе б сирѣ. ис. а дѣ. ді с ді

Ѿ ЯГГЛѢ ВТОРО

Проповѣдающе паденіе вавилонское. гла. ма

стихъ, ро.

И ИНЪ АГГЛЪ ПОСЛѢДИ ИДЕ ПАДЕ ПАДЕ ВАВИЛОНЪ ГРАДЪ ВЕЛИКІИ, ЗАНЕ ѾВИНА ЯРОСТИ ЛЮБОДѢАНІА СВОЕГО, НАПОИ ВСА ЯЗЫКИ. ПО. ВАВИЛОНА ГЛЕТЪ, СИМЪ ИМЕНЕМЪ ВСЕГО МИРА СМѢШЕНІЕ, ИУКИПЕЙСКОЕ СМУЩЕНІЕ, ВАВИЛОНЖЕ ЯРОСТИ БЛУДОДѢАНІА, НЕПОКМО ѾИДОЛСКИ ГРѢБЪ ОУПИВАШЕСА ВОУМѢ НЕИСТОВѢ, НО ѾВСЕГО ГРѢХА ПІАНЕСТВЕНА, ИМЪЖЕ ВСИ ИЗБЛУДОДѢЙСТВОВАШЕ, ПОФАЛОМСКОМУ СЛОВЕСИ, ПОТРЕБЛЕНИ БУДУТЪ, ПАДАЕТЪЖЕ ВА БИЛОНЪ ЯВЛЬШУСА ВЫШНЕМУ И ЕРОСАЛИМУ;

ІСАІА КА. ІЕРЕМІИ МА Є И

Ѿтретіе аггле

Гдни оутвержающимъ непріимати антихриста

Глава мв. стн. рот.

Ѿтретіи аггелъ вослѣдъ его иде, глаголаглаасомъ великимъ
Ѩже аще кто поклонится звѣрю, и ѩ коне его. и пріемлетъ
начертаніе на челе своемъ. или на руцѣ своей, и то ѩ имати
пити ѿ вина ярости божіа. чаша нерастворена, в чаши гнѣва его,
и боудетъ мучимъ огнемъ и жвѣпеломъ, предъ аггелы
святыми и предъ агньцемъ. то. Аще рече кто о звѣрившемоуся,
антихристоу повиноуется и нечистиваго житіе содержитъ, или словомъ
или дѣломъ бга нарицаетъ, себе сказоуетъ, нарушѣ и на челе даемое
начертаніе. и то ѩ причастится сниемъ испити чашоу мученіа нерастворену
милостію божіею, чашаѣже еже ѿ различныхъ мукъ, вино
ярости божіа нарицаются хожденіе вослѣдъ нечестиваго вина
Ѩже оуподобитъ пьющіа имъже кто согрѣшаетъ, тѣмъ и мучень
боудетъ. стн. род. И дымъ мученіа ихъ вовѣки вѣкомъ восходитъ.
то. Дымъ ѿ огна восходящъ глетъ мучащаго ввержена вне
вовѣки вѣкомъ, да не быкнетъ, яко безконца есть грѣшнымъ
мука яко праведнымъ покой. стн. рое. И нѣтъ оу покоа дни
и нощъ поклонающіися звѣрю, и образу и пріемлющей начертаніе
имени его. то. Дни и нощъ глетъ неякоже чтомъ послѣдниму
числу будущаго вѣка оустроен, но по ѿбычаю сего времени, дни
святыхъ вѣчныи жиботъ разумѣваемъ. а нощъ нечестивыхъ стра
есть, ѩже приимутъ творящіи діаволыкіа дѣла, и хрта хоулящіа. антихристово имя, яко честно на своихъ грѣхъ написоующе. стн. рое. Здѣ есть терпѣніе святыхъ, ѩже соблюдаѭ

заповѣдь божїю и вѣру ісову. по. Грѣшницы же речѣ вѣчную мукы
прїимутъ аще тїи здѣ вскорби, мало терпѣвши, божїа заповѣди
сохранше вѣру христову соблюдше вострадуются. сти, роз.
Услышахъ гласъ с небесе глющь ми, напиши, блажени мертвїи
умирающїи отнынѣ. Ей глетъ дхъ. да почїютъ от трудовъ своихъ, дѣла бо ихъ ходятъ вослѣдъ сними. по.
Гласъ ихже есть с небеси, небеса блажитъ мертвыя отнегожи
тїа, и мертвость ісову. на тѣлѣ своемъ носятъ, и христомъ
страждуще, тѣмъже воистину отсего тѣла исхожденїе,
отрада покой. тѣложе вослѣдъ идуща, вѣнцы ѩвлаѥ
превосходаща. недостойни бо суть страсти, нынѣшнаго
времени ихотящей славѣ ѩвитися
в нас. Ѿбга емуже славѣ
вовѣки
аминь
;

ако
д і

ри и
ні

ІС
ХС
ВЗ
ІІ

Ꙗко сѣдꙗ инꙗо

блащѣхъ серпомъ скончаетъ прозѧбающаꙗ на земли, глава мг. стихрон.

И видѣхъ се облакъ свѣтелъ инооблащѣ сѣдѧ, подобенъ сн҃у
чл҃ческому, имѣѧ наглавѣ своеи вѣнецъ златъ, и вруще
его серпъ острь. пто. Облакъ глетъ сты҃и иже ꙗвѣ взѧт
сѧ, хрта шочїю апл҃ъ, или нѣкую аг҃льскую силу, чистоты
ради илегости, ꙗкоже рече давдъ, сѣде нахерувимъ и повелѣ,
сѣдѧщаго наемъ хрта глетъ, авенецъ црк҃ое знаменїе, види
мымъже и невидимымъ силамъ, златъже зане есть в нас
чт҃ное. а серпъ ꙗвленїе есть кончины, неамъ гдь жатвы ми
ра, кончину нарицаетъ. и инаго пто. Еуллистъ глетъ ꙗко
видѣ аг҃ла наоблащѣ бѣлѣ сѣдѧща, подобна сн҃у чл҃ческому, и
мущъ наглавѣ своеи вѣнецъ златъ, и вруще его серпъ острь.
сіи бысть гдь нашъ і҃с хрт҃осъ, онемъже вобрема вошест
віа его на небса. Егда облакъ подъѧтъ его свидѣтелствовахъ про
чіи апл҃и, глющеи мужіе галилеистіи что стоите зрѧще на небо се і҃с во
несыйсѧ швасъ на небо, тако прїидетъ, и имъже образомъ видѣсте
его идуща на небо, вѣнецъже златъ наглавѣ его рече, немнїже
быти сего дѣло златорѧ руку, носе бысть знама црт҃ва его да
сего црѧ оубоѧтсѧ црїе земстіи. серпомъже ꙗвлѧетъ, страш
нѧ соуду его, понеже серпъ шобножаетъ, и ꙗвлѧетъ обна
женїе земли, жнуще вкупѣ пшеницу и плевелы, ꙗкоже и про
рокъ иоиль осеи жатвѣ блищѣ гдни. ꙗко азъ сѧду нагорѣ
иосифѣ, разсудити всѧ того ради пусти серпъ понеже приспѣ
ша плоды земли. стихрод. И инъ аг҃лъ изыде и храма

Иоиль г. гл. ма. гл. лв.

вопіа вопіа великомъ гласомъ сѣдящему на облацѣ, посли серпъ твой, и пожни яко пріиде часъ пожати, зане изсше трава земная, и положи сѣдяи на облацѣ серпъ твой на землю и пожата бысть земля. то. Ангельскій гласъ сказуетъ милость всѣхъ небныхъ силъ, желающихъ честь праведныхъ, а грѣшныхъ осѣченіе безаконія видѣти. Егда престанутъ движимыя и мимоходящія, аеже изшедъ жатва являетъ постигше конечно время. Егда созрѣлъ яко пшеница зрѣла, вѣрное сѣмя небныхъ житницъ, достойно будетъ втридесять и у. и вѣсто стяжателю плодъ воздая. И инаго то. Сіи ангелъ образуетъ всѣхъ вѣрныхъ, оніже наскончаніи вѣка, егда побѣжденъ будетъ антихристъ возопіютъ коугду, да после серпъ, сирѣчь жатели, давси вѣрніи собрани будутъ предсудным днемъ вкупѣ, вѣдаще яко оуже бли кончаніе мирѣ, яже гла являе, яко изше трава земная;

;

Щдрꙋгомꙋ Аггле

Объемлющіи горкіи виноградъ гла҃ мѳ. сті рп.

Инъ аггелъ изыде изцеркви сꙋщія на небеси, имыи серпъ острый. то҃. Аще ꙗкъ нарицается великаго совѣта аггелъ кончину хотящъ сотворити грѣшны҃м. Инаго то҃. Исіи аггелъ есть нашъ іс҃ъ хр҃тосъ аггелъ міру, онъже имѣетъ власть сотворити сꙋдъ. сті рпа.

Инъ аггелъ изыде ѿ олтаря, имыи власть на огни, и возопи кличемъ великимъ, коимꙋщемꙋ серпъ острый посли серпъ твой острый, и обьемли грозды винограда земнаго, яко созрѣша оуже грозды ея. то҃. Ѿ сего разꙋмѣваемъ, яко аггельскія силы имꙋтъ власть повелѣвати тварі. ови огневи, иніи же водамъ. дрꙋзіи иномꙋ. ꙗ҃ко ма҃ 3

Иже же се мꙋчительное огнемъ ꙗвляетъ кличнымъ гласомъ вопіа объимати грозды, имъже исполняюще чашю гнѣва гнѣва. Нечестивіи законопрестꙋпницы ꙗвляются. Инаго то҃. Еже глаетъ, обьемли грозды винограда, невѣрныхъ и грѣшныхъ, ꙗвляетъ. сті. рпв. И положи аггелъ серпъ свой на землю, и обере виноградъ земскій, и положи в точило великія ярости бжія. то҃. Точило бжіе есть діаволꙋ и аггеломъ его оуготованное мѣсто мчнія. великоже замножество мꙋчимыхъ внемъ, широкъ бо пагꙋбный пꙋть и пространенъ есть. сті. рпг. И истрано бысть точило внѣ града, и изыде кровь ѿ точила даꙋздъ конемъ, ѿ стадіи ты сящи ишесть сотъ, то҃. Внѣ града оубо. праведны҃м. и точило ꙗ҃ ѕі пг

ψλο рка

и грѣшныхъ исправо будетъ, никакоже бо приближаетсѧ тре
бію ихъ, тѣзлъ грѣшныхъ, невкусѣ бо сими мѧти будутъ
такоже бо искони бѣ, гробъже гроздова есть вино. и мало сто
Бинаже нерастворена божїа гнѣва исполнь чашу, юже прїи
мутъ достойни муку доуздъ сирѣчь Ореки́тыхъ конеи дахо
дѧщихъ, занѣ суть слести обуздали, тѣлесѧщуюе грѣха собе
шеніе мѣлаетъ, первое бо совершеніе числу. шесть сотъ же
кшестьсотное же лѣто новое первое бо есть
грѣхъ потопленъ бысть занѣ оскве
рниша тварь сотворенную въ
шесть днеи;

ак в г
с и пѣ
а с и вы
а нла. зв.

поясы златыми. пс. Скинію глетъ єже образъ показа бгъ
моисеови в пустыни сотворити, оболченіеже вкамень зачнетоу
и приближеніе оугодное краеугольному каменю хсу, препоясани
златомъ в перси. Заблещаніе ичесть исслѣдованыи несвонъ. стихъ рпи
Единъ шчетырехъ животныхъ, даетъ седми англомъ, седмь
фіалъ златыхъ исполнь ярости бга живоущаго вовѣки вѣкомъ
пс. Якоже Іезекіилъ пишетъ шпервыхъ прно навгора при
ходатъ разумъ на небесехъ другъ кодругу повеликому діонисію.
Инаго пс. Животными нарицаетъ, всѧ живыѧ сущаѧ назе
ми, четыре животныхъ шихъже рекохомъ знаменавше,
четыре естества чаческа сама англомъ нетребѣ никоеѧ по
мощи, нишединыѧ видимыѧ вещи, Единачеіе скѣмы,
яко звѣріе и чаки, воды горы земла и воздухъ прно сосу
ды гнѣва бжіѧ, якоже осемъ пиганіе ябламетъ, и сами
слышимое невидимо, како бгъ чака казнитъ, прочаѧже
водами и звѣри, иныѧже огнемъ, и боурею, и всѧ сотворен
наѧ суть сосуды ярости гдня, на негоже восхощетъ пустити
яко вода фараона потопи. Земла люди поядре, огнь дафа
на и авирона снѣде. Якоже и чаки нечестивыи наместъ чакомъ
лукавымъ сіиже животныѧ подобаютъ язвы англомъ гнѣ.
Еще инаго пс. Єже глетъ яко Едино шчетырехъ живот
ныхъ даетъ англомъ, з фіалъ, сіаже животнаѧ знаменаю
вѣрныхъ, онижеже некако мтвами своими дѣйствуютъ, да
нечестивыи посудамъ бжіимъ осудятся, седмьже фіалъ
златыхъ, сирѣчь невѣрныѧ, понеже чакомъ мнятся
нѣчто быти, исполнени суть гнѣва, сирѣчь превращенія,
и моудрости діаволскіѧ, и сего ради нарекошасѧ сосуды
ярости бжіѧ. стихъ. рпд. И наполнися церкви дыма, шсла
вы бжіѧ, и шсилы его. пс. Страшное и оужасное
ярости бжіѧ сказуетъ, єяже исполняется церковь

инадостоиныя находитъ вовремя судное. Стихъ. рч.
Никтоже можаше вцрковь внити дондеже скончаютъся. з. язвъ седми аггль. Ислышахъ гласъ велий ѿхрамма глющъ, седмимъ аг сломъ. идите низлите, седмь фіалъ яростиБжія на землю. Пто. Ѿсего разумѣваемъ яко прежде грѣшникомъ муки даны будутъ, потомъже покоиститыхъ, которую яку яжеся обращутъ накончинѣ, сподобляй кто непогрѣшитъ истины, чаколюбецъ бо бгъ сыи дабы умалилъ будущія муки насемъ жителіи, вдостойныя ихъ наведетъ. Енохомъ и Иліею, избави помолимся, гду бгу нашему. Емуже слава вовѣки аминь.
Инаго пто. А еже глетъ, никтоже можаше внити вцерковь, дондеже скончаются змь язвъ, седмихъ аггль, ельма вѣрніи знаютъ бга обаче совершенныи разумъ вѣдѣнія [разумъ] таинъ бжіихъ надается имъ яже вовсѣхъ язвахъ сирѣчь, пострашномъ ономъ судѣ. Еще же сихъ

седмь аггль аггль знаменаютъ
всѣхъ гонителей
цркви бо
жія

;

Какопервѣйча

ши излїанней гной нашоступницахъ, слово, ѕі.
глава, мѕ. стихъ, рча.

Иде первыи аггелъ, излїа фїалъ свой на землю
и бысть гной ѕолъ и лютъ на человѣцѣхъ, имущи
начертаніе ѕвѣрино, иклонающихся иконѣ его.
про. Фїалъ здѣ яже ичаша страшная нарицается, юже
рече егда излїетъ аггелъ гной лютъ будетъ в сердцахъ сѣдѣся
трепещущиже сердцу, никакоже исцѣленїа будетъ имѣвѣ
на тѣлесѣхъ ихъ исїа язва вошбличеніе гнойныя дша и.
инаго, про. Еже глетъ иде первыи аггелъ, сіе бысть во
время первыя печати. Егда иудей твердовыи ослѣпо
ша, аѣже бысть гнойлютъ начлки, сіи суть, ихъже
оучители иудейстіи рода своего, и языкъ прелстиша
на нихъже бысть начертаніе ѕвѣрино сирѣ дхъ анти
христовъ. Еще инаго про. Симъ первымъ аггломъ
и фїалою онего излїанною явлаѣ,

первое оскорбленіе церкви
еже бысть от іудеовъ,
нахрстѣ гдѣ наше
и оученикохъ
его аплѣхъ
стыхъ

рд.

Вторая Названа

сущихъ вмори, глава. мз. стихъ рчв.

И второрыи аггелъ излиа фиалъ свой вморе, и бысть
яко мертвеца, и всака душа жива, оумре вмори.
Про. Едино есть божии силѣ, воображение ан
тихристу, ильстивымъ имъ, стыма пророкома илиею
и енохомъ, претворати вкровь море, и паче соуть вне
изморити такоже первее воегиптѣ сотвори дабыся ве
рнии оутвердилися, аневернии оубоялися. Или егда
гогъ и магогъ восстанутъ навсю землю, и многа кровем
пролитиа боудутъ повсей земли и поморю всѣмъ воемъ
сѣкущимся. Инаго про. Моремъ писание наричетъ миръ
сей, яко прежде рѣкохомъ наньче изливается фи
лъ, гнѣву божию, и бываетъ внемъ, кровь бѣда, аки оме
тевела. Имъже знаменаетъ смерть, начаки посланныя.
Кровию же здѣ навлаетъ князи невѣрныя, и гонители цер
кви божиа и мучителей христианскихъ, а иже глетъ всака
душа вмори оумре, глетъ отѣхъ онихъ неприяша благовѣ
стованиа еуваниа христова, или приявше отступивше во
брема гонениа страха ради. Еще инаго про. Второ
симъ аггломъ излание фиалы, его
навлаетъ оскорбление и гонение
христианъ от нерона и про
чихъ гонителей це
ркви божиа

;

рді

Какотреетїнача

ша рѣки кровь претворяетъ. Глава, мн. стихъ рѣг.

И третїи аггелъ излїа фїалъ свой нарѣки, и на источники водныя и бысть кровь, и слышахъ аггела водного глюцы, праведенъ еси гди, сый бѣ и прїбенъ яко сїа судилъ еси зане кровь стыхъ и пророкъ излїаша, и кровь далъ еси пити достойни бо суть. то. И шесего навлаются, надстихїами аггли сущи яко прежде рѣхомъ, шнихъже единъ есть надводами рече одостойнѣмъ наведеннѣмъ судѣ напреступники, яко руки окровавившемъ стыхъ пророкъ вдасть имъ пити пророкъже глетъ вѣрны или затвердость стоянїе вѣрѣ, кто врема пророчествїа достойныхъ сущихъ ихъже избїютъ прїятели антихристовы, или обличающихъ, иже начнутъ шмѣтатися пророчествїа проповѣди, и причаститися убїйствѣ ихъ. Инаго то. Рѣки и источники водныя многажды писанїе наричетъ, оученїе гдне текущее шистока животного гда нашего іса хрта, якоже самъ рече аще кто жаждетъ да прїидетъ ко мнѣ и пїетъ воду живу, а плъже учителей ложныхъ наричетъ, облаки безводныя, сїиже рѣки и источники суть еретическая оученїя, плотски мудръствующи и писанїе неправо сказующе иже многажды книги наричютъ. а иже слыша еуалистъ аггла водъ глюща, яко кроки стыхъ пророкъ излїаша и кровь имъ далъ еси пити, достойни бо суть, сїа глетъ о иудеохъ побѣдившихъ пророки и о прочихъ мучителехъ

гонившихъ иоубившихъ вѣрныхъ, ꙗко ꙗко подобо
анію испіютъ кровь, єже ибысть, вниже бо рече мѣрꙋ
мѣрите возмѣрится вамъ. Єще инаго то. Єще же симъ
третіемъ аггломъ излианіемъ фіалы єго ꙗвляетъ
смущеніе цркви божіа шаріанъ и шпрочихъ еретикъ.
ст҃и. рѵд. Ислышахъ другаго шолтаря глюща, єи гди боже
вседержителю, истинніи и правы судѝ твои. то ѻвог
да олтарємъ хрта ꙗвляетъ, ꙗко хлѣбомъ и словомъ, и
словесными службами нанемъ приносимъ оцꙋ. овогда же и
аггльскіа силы вносаци наши мл҃твы дховными службами,
гласъ же оправедныхъ рече поне же радуются и веселят
ся мысленыа силы шобращающихся и кающихся пекꙋ
жеся ѿ шпадающихъ праваго пꙋти наньже обра
щь давы ны оставилъ.

Хрстосъ бгъ нашъ
емуже слава
вовѣки
ами
нь
;

ри вїса
еврєгі
сїи

лꙋгі ші
дєкѧ ks

КАКО ЧЕТВЕРТОЮ

фіалою, знóемъ и҆вáромъ и҆зварáются чл҃цы.

Слово зі. глава мд. стихъ. рче.

И҆ четвертыи а҆гг҃лъ и҆злїа фіалъ свой на слн҃це и҆дано
бысть ємоу опалати чл҃ки óгнемъ, и҆палишася
чл҃цы знóемъ великимъ и҆хулиша и҆ма бж҃іе и҆же
и҆мать óбласть на҆зва́хъ сихъ, и҆не покаяшася да́ти ємꙋ
славꙋ. Сто. Можетъ же и҆се быти тогда давáромъ сего
слн҃ца, óзноеми боудꙋтъ чл҃цы, чл҃колюбцꙋ напоканіе
óбращающꙋ и҆хъ, и҆же вглꙋбинꙋ болъ впадше, нанеобращеніе,
но нахꙋлнныя подвизáютъ, и҆ли знóемъ сирѣчь напасти
ми данаведеніемъ напастей, нечестіемъ матерь грѣхꙋ вонена
видятъ, но безꙋмницы внегда подобаше своя грѣхи познати,
на бг҃а ꙗзвъ свои пощраю́щъ, ꙗко и҆ннѣ єсть многажды.
И҆наго сто. Писаніе слн҃цемъ хрта нарицетъ здѣсяте неи
мамы сего óхрте пріимати, толико ꙗко сія фіалъ и҆зъ
лїася на слн҃це, сіе видимое, даоусꙋшитъ землю и҆не дастъ
плодóвъ своихъ, оуꙗзвитъ чл҃ки жженіемъ своимъ, по
неже сія казнь нагрѣшныя своиствена бг҃ꙋ, ꙗкоже и҆во
время и҆лїи прока, три лѣта и҆шестъ мц҃ъ, не бысть дождя,
и҆моисеомъ претитъ гла, а҆ще не послꙋшаете гласа моего,
да́мъ вамъ небо мѣдяно, и҆не дастъ и҆мъ дождя во время
свое, сеже бг҃ъ наводитъ на ны праведнымъ схóмъ своимъ,
ради óбращенія нашего оустроя всяна полꙋзꙋ душамъ

рѣі

нашимъ такоже самъ вѣсть неизслѣдимы бо судбы его, по
неже иудеа чрезъ море сухими ногами проведе, фараонаже
потопи и прочаа. Еще инаго толкъ. Еще же симъ четвер
тымъ англомъ изліаніемъ фіалы его навлаетъ лю
тое смущеніе вѣрныхъ, и несогласіе нечестивыхъ иоско
рбленіе церкви святыя богоугодныхъ
дѣлъ гнѣвишу
и прочи
хъ
:

КАКОШЕСТОЮФИ

алою Ефратъ ѿверзаетсѧ царемъ ѿвостокъ солнца

глава. на. стихъ рѵз.

И шестыи аггелъ излїа фїалъ свой, нарекѹ великѹ Ефратъ
низсаче вода ея, да ѹготовитсѧ пѹть царемъ сѹщимъ
ѿвостокъ солнечныхъ. то. Или гога и магога ѿвосточныхъ
странъ, иже Ефратскѹю рѣкѹ оскѹдѣвша водѣ повелѣнїемъ бо
жїимъ, или антихриста ѿвосточныхъ странъ перскїа земли,
идѣже есть колѣно даново ѿкорене Еврейска. сонмѣми три
ѝвелможами к западѹ Ефрата перетехати, тѣлесную ѝ ѿшекъ
нѹю смерть начѧки наводѧщаѧ, наовѣхъ оубо вѣрою, и терпѣ
нїемъ, а другїи страхомъ и слабостїю. Инаго то. Слышахомъ
прежде, егда вострѹби аггелъ вшестѹю трѹбѹ. повелѣ разрѣшити
три на месть мирѹ. надрѣкою Ефратъ живѹщаѧ сихъже на
зыковъ, на востоцѣ слнца блюдетъ бг. даегда ради прегрѣшенїѧ
разгнѣвлетсѧ повелѣваетъ ихъ разрѣшити, и казнити имъ
миръ. Стїи. рчн. И видѣхъ ѝзо ѹстъ змїевъ, и ѝзѹстъ зве
рїнъ, и ѝзѹстъ лжаго пророка, дѹхи нечистыѧ, ꙗко жабы и
сходѧща. то. Ѝ шесего ꙗвлаетъ дїавола сѹщаго ꙗко змїа
антихриста же ꙗко звѣра, лжаго пророка, ꙗко другаго, ѝзни
же речѣ подобни жабамъ дѹхи ѝсходахѹ. да ѧдовитѹю ихъ
нечистотѹ, ѝзамерскїа сласти желанїе злыхъ сихъ, ꙗже не
честнаго и лжнаго знаменїа показѹютъ чѧкомъ. Инаго то.
Лжнаго пророка разѹмѣваемъ всѣхъ еретиковъ, и еще попѹ
щенїемъ божїимъ быти хотѧщихъ давѣрнїи ѝ искѹсенїи ꙗвѧтсѧ
жабами же ихъ нарицаетъ, за многогланїе нечестивыи захѹленїе

Инаго

рѧ

нагда нашего іса хрта, иверующихъ вонь. стиχ. рчд. Суть бо
дуси демонстіи творяще знаменія яже изходятъ на царей всеа
вселенныя собрати а на брань дни того великаго бга вседержи
теля. по. Демона реченіе демоны лжа знаменія водвигнутъ
послушавшая ихъ брань, великаго свѣтлаго бжія дне, во
же грядетъ судити живымъ и мертвымъ, и тогда проти
вящися хрту воспрачются невползу, перваго ради прелще
нія бющеся. стиχ. с. Се гряду яко тать блженъ бдяй,
и блюдый ризы своя даненагъ ходитъ, и узрятъ срамоту
его, и собра ихъ на место нарицаемое еврейски армагедо.
по. Еще бдѣти и хранити ризы своя, сказуютъ не по
пасти добрыхъ дѣлъ, табо суть стыхъ ризы, ихъже а
ще кто лишенъ будетъ, неволя нагу ходящу стыдѣтися,
армагедонъже сѣчища. Еже сказуется разсѣкаема, тубо
языцы собирающеся сѣкутся, діавола имуще воево
ду. радуется очическихъ кровѣхъ, онегоже дабы ны
избавилъ хрстосъ бгъ нашъ емуже слава вовѣки вѣкомъ,
аминь. Инаго по. Армагедонъ толкуется хитрое выгу
бленіе. Еще инаго. по. Сказуется армагедонъ изсѣче
ніе, и полковъ выпостушеніе. Паче инаго по. Нѣцыи
же толкуютъ сіе слово армагедонъ гору плодовъ, сирѣчь
цркоуь бжію, прочіи же глютъ яко есть мѣстца не
кое идѣже праведныхъ будутъ
невѣрныя дагамо христію
діаволскою поги
бнутъ

Какоя агглъ видѣн

Ную тайну сказує. глава, нд. стй сві.

И видѣхъ жену пьяну кровми стыхъ, и кровми свидѣтелей Іисовыхъ, и дивихся видѣхъ ея, видомъ великимъ. И рече ми аггелъ, что дивишися, азъ ти реку тайну жены сея, и звѣра носящаго ю, имущаго, з. главъ, и рогъ. і. то. Шедѣлъ многимцею имена, градомъ нарицаема суть, яко ветхіи Вавилонъ, блудница нарицается, такоже якоже се лицѣ блудодѣицъ бысть, и тои старыи рим Вавилонъ, в петровѣ Єпистоліи, и всякъ когождо гра, и тмеся оубіиствѣ кровей веселитъ, Тнихъже єдинъ градъ видѣ єуалистъ окровавльшеся кровми стыхъ, дивлашеся, и аггла научашеся. Єже имать пострасти наончину, или перскіи Вавилонъ, внемже многи быша муки или старыи римъ или новыи весь миръ, и всюду оубо суть грѣси различны, и стыхъ кровн пролияны быша, и инде болѣе аинде мнѣе. стй сві.

Звѣрь єгоже видѣши, бѣ и не есть, и имать прити. Шедны и в пагубу идетъ. то. Звѣрь діаволъ єсть прно ища кого поглотити, сей оубіенъ єсть гнимъ крстомъ, паки наончину оживетъ, лстя знаменьми и чюдесы, или пихрстомъ, сего ради и можаше бо прежде крста, не есть. же єго пострасти. хрстовѣ, спадено и власти своея юже имаше наязыцѣхъ идолскими служеніи, прейдеже на кончину бездны, сирѣчь грѣховныя глубины жиства сего, Шпуде бо и антихристъ прійдетъ, сатану ведыи и в пагубѣ чаческу, и ды и мукуу вѣчную. стй. сві.

рке

Иудивятся живущіи на земли, имже имена ненаписана суть, в книгу животную, от сложенія мира, видяще яко зверь бѣ, и не есть и предстоитъ. По. Иудивятся бо рече пришествію зверинуу залестная его чюдеса, иже небудутъ написаны в славѣ животныи книгъ, и непричтавшеся твердостію гда и пророченныхъ. непомышляюще, како древнюю силу пріятъ. стихъ сді. Здѣ умъ иже имать мудрость. По. Духовнымъ суще сказуемымъ духовно потреба есть рече разумѣвати глемая. стихъ, сеі. И седмь главъ горы суть седмь, идѣже жена сѣдитъ на нихъ царіе седмь суть. По. Горы глемъ сущая седмь мѣстъ, владычествомъ и силою житія сего, и прочи болша, на нихъ же бывоа времена, коего ждо царство утвердися, главъ же. з. породу, идѣже кождо начнетъ царствовати, первое яко же се, вассиріахъ, арвакъ, вмидѣхъ. навходоносоръ вавилонѣ, киръ в персѣхъ, алехандръ в грецѣхъ. ромилъ в римлянѣхъ. константинъ в царѣ градѣ. стихъ сзі. Пять ихъ пало, и единъ есть, а другіи еще не пришелъ, и егда пріидетъ мало ему есть пребыти. По. Блаженныи папа ипполитъ сказуетъ яко седмь вѣкъ глетъ, и нихъ же пять минуша, а шестыи бѣ егда сія видѣ апостолъ седмаго же пришедшу, мало есть пребыти, или да ратвія яже прежде рехомъ, пять бо ихъ мимо шло, а шестыи бѣ егда сія видѣ апостолъ, седмое же неу бѣаше пришло. стихъ, сзі. И зверь еже бѣ и не есть той осмыи есть, и от седми есть и в погубу идетъ. По. Зверь антихристъ есть, осмыи есть, осмыи же яко седми царствахъ костанетъ на земли, от сѣмиже яко и от единаго ихъ коздвижется, яко римскіися царствора наразрушеніе и запустѣніе послушающихъ его пріиде и посемъ в погубу геенскую пойдетъ. стихъ, сіі. И десять рогъ яже видѣ, десять царей есть, иже царства непріяша, но от власть яко цари единъ часъ пріимутъ со зверемъ. По.

Бліаже а па а зі юстин ки д і, іерекиз ісаіа ді в и в па лъ кв а, ма а. г. даній, а з и н аі ді. чи. кд

Сію десять роговъ, иже Даніилъ видѣ, сирѣ. царей предъантихристово
идуща. Ѿнихъже трѣхъ искоренитъ. а прочая подсѧ покоритъ про
клѧтыи, Единъже часъ, малое время сказуетъ, или ѿлѣта
г҃ мцы Егдасѧ покаратъ антихристу ꙗко старѣйшину. стѝ
сѧ. Сіи Единую волю имѹ, и силу, и ѡбласть свою звѣрю даду, сіи
соѹгнцемъ брань сотворѧ, и агнецъ побѣдитъ ѧ ꙗко гдь гдемъ є
и царемъ царь, и сущіи снмъ званіи избранніи, и вѣрни. пто.
Подобно рече никтоже може двема господинома работати,
тѣмже сѧ совокуплѧетъ бльмъ совокупленіемъ, кланѧютсѧ анти
христу, и ѿмѣтаютсѧ христа. но побѣдитъ ѧ, заколенныи агнецъ
божіи, нее би ѿнѧто ѿнего царство, и дьство, и имъже человѣтъ
даи избранныѧ, своѧ причастники сотворитъ вселенное царствіи.
стѝ. ск. И гла ми ведый ꙗже єси видѣлъ, идѣже любодѣ
ца сидитъ людіе и народи и племена и языцы, и десять
роговъ, ꙗже видѣ на звѣри. сіи любодѣицу возненавидѧ
и запустѣвшу сотворѧтъ ю, и нагу, и плоть єѧ снѣдѧ,
и сожгутъ ю огнемъ, бгъ бо далъ єсть вѣрца ихъ сотво
рити волю і сотворіша, а единую волю и даша царство звѣ
рю. дондеже скончаютсѧ глы божіѧ, ихже ꙗже видѣ
градъ єсть великій, иже имѧть царство над царми зем
ными. пто. Аггл ꙗвѣ сіѧ сказавше, лишше єсть глати
осихъ, і бо рого. і царей сказуетъ творѧщаѧ волю врага и ме
стника антихристова противѧщеся христу агра великій иже
начнетъ. тогда бта времена бла имѣти над цри земскими, или
многочлческіи гра. сирѣ мирь єси изблудодѣавше, и сластны похо
тѣмъ послу запусти ѡ. ꙗко звѣрь кровопійца, ѿ кровей бо и пло
тей члчески насытаетсѧ. радуисѧ прно кроке ихъ, срчное попаленіе,
свое. веселіе и пищу сотворитъ, ѿ ꙗже напастасти чаколюбе бгъ
нашъ. дабы но избавилъ, и причастники соделалъ небнѣй бы
шнѣи митрополіи. Емуже слава вѣкѣки вѣкомъ,
аминь.

H.F

го внезапу. Стихи. скд. Купцы земстіи возрыдаютъся и восплачю
ся онемъ, яко времен их никтоже купуетъ. ктому, времен
злата и серебра, и камениа драгаго, и бисера и киссеа, и порфиры и червле
ни и шолка. По. Иже всилъ и пици плетютъ, излишнее есть всихъ
куплахъ и имение. Стихи. сл. И всякаго древа, и ника благовонна и вся
каго сосудъ сосуда щедрева честнаго и мѣдяна и желѣзна, и мрамо
на и корицы и фимиама и мира и ладана, и ли и пелеа, и семидаленъ и пше
ница и скота и овенъ. По. Щего есть разумѣти намъ яко всуе
трудаемся излишнаго имоуще. Стихи. сла. Конеи и колесницъ и
телесъ. По. Различныа вещи роде иже сказуется латынскіи колесъ
ницъ. Стихи. слв. Идиъ чаческихъ, новоцы похотеи душа твоеа
щиде щтебе, и всеа тучнаа и свѣтлаа, щидоша щтебѣ, и ктому неи
маши обрѣсти ихъ. По. Идиа чачески неимаши рече ктому ку
пити работающи свободнаа и непріимеши свѣтныхъ и тучныхъ
первыа сласти. Стихи. слг. Коупцы твои сими обогатившеся
издалеча стоуютъ застрахъ мучениа еа рыдающе и плачющеся,
и глюще. горе горе. градъ великіи облеченныи киссомъ и порфирою
и червленицею и позлащенныи златомъ, и каменіемъ драгимъ
и бисеромъ. яко воединъ часъ погибе. толико богатство. По.
Нарицѣ изводитъ вавилона сего страсти, и заплачь сущіи
обнемъ написа великую напасть, юже пріиметъ дѣлающе
ся первіе оцрѣтвіи и чести. Стихи. сд. И всякъ кормчіи и вся
плавающи вкораблехъ, и всякъ елникъ вмори дѣлающи, издалеча
сташа и копіахъ, видящи дымъ рождениа его глюще, горе
горе градъ великіи. внемъ же обогатившеся, вси имущиа корабля вмо
ри щчести его. яко единымъ часомъ запустѣ. По. Аще житіе
се нарицается многоволненое, и плавающее сквозѣ житіа сего,
яко и присодержащимъ волнами подобно, и сей градъ приморі сущъ
видимъ, и пріемлющи щплавающи внемъ потребу плачь будетъ скор
его видящимъ тоже пріиметъ и сего міра смѣшеннаго,

вавилонскаго чину, егда начнутъ зряще плакатися неоустѣшно
сластей сего скитія неволею шлучающіися, осемъ бо истіи апли
и пророцы, яко суди бгъ и пострекаеми совѣстію, одѣлѣхъ свои
погрѣсѣхъ. стихи. сл҃в. Веселися осемъ небо истіи апли и пророцы
яко суди бгъ судъ вашъ. шнего. пто. Небомъ, или аггли сказуе
или стыя имущія на небесѣхъ житіе снимите апломъ и пророко
веселитися велитъ, яко шлщеніе видѣша страстей своихъ.
яже пріяша внемъ, неякоже злу суть ради но яко желаніе
имуще, нашествіе грѣху. инаго пто. Повелѣвлетъ церкви
божіи радоватися ради праведнаго суда божія, надничестивыми
и гонящими вѣрныхъ, якоже глетъ, посла снебесе исцѣлма
дастъ вопношеніе попирающая ма. стихи. сл҃з. Изъятъ
единъ аггл крѣпокъ камень яко жернов, и вкерже в мо
ре гла тако, стремленіемъ вверженъ будетъ вавилонъ гра
великій, и неймать обрѣстися ктому, и гласъ гудецъ и
мусикій и пискъ, и трубъ неймать, слышатися ктому
вкебѣ, и всякъ хитрецъ всякія хитрости необращется
ктому вкебѣ. и шумъ жернобныи небудетъ слышанъ
вкебѣ, и свѣтъ свѣтилника несвѣтитъ вкебѣ ктому.
и гласъ женихъ и невѣсты неймать слышанъ быти,
вкебѣ ктому, яко купцы твои бѣша велможи земстіи,
яко волхованіи твоими прелщени вси языцы, и внемъ кро
пророческа, и стыхъ обрѣтеся и всѣхъ изъбіенныхъ на земли.
пто. Якоже рече жернов погрязнетъ в мори оустремленіе,
тако и вавилонъ сіи внезапу будетъ потребленъ, даисѣ
его необращется ктому, се бо яко глетъ гудецъ и мусикія
и прочихъ, оскудѣніе бину же рече, яко вся языки свои
ми чарованіи прелсти кровемъ пророческимъ и прочихъ
стыхъ пролитіи бысть глетъ же или старыи вавилонъ
или старыи римъ, или всего мира цртво, яко коелиномъ

леги исперва державше идонынѣ, зане различна времена, отого пролишася крови многи пророческиа и мчнические. Инаго про. Еще глетъ, и взя единъ аггелъ крепко камень великъ яко жерновъ, и ввергше и вморе сіи аггелъ

знаменаетъ скорое погубленіе, стараго рима

или древнаго вавилона

якоже пророцы

глаголаша

ІС
ХС

Ѡпокалипсисъ

Гобѣи аллилуїа иже похвалу опотребленіи Вавилонстѣмъ, глава ,ѯѕ. стихъ сѧз.

Тосихъ слышахъ гласъ великіи народа, на небеси глающе аллилуїа спасеніе и слава и чтъ Гду Бгу нашему, яко истинніи и правіи суди его, яко судилъ есть любодѣицы велики, иже посмрадиша землю любодѣаніемъ своимъ, и мести кровь рабъ своихъ, ѿ руки ея изворѣша аллилуїа, и дымъ ея восхождаше вовѣки вѣкомъ, и падоша двадесять четыре старцы, и четыре животна, и поклонишася Бгови сѣдящему на прѣстолѣ глающе аминь, аллилуїа. стъ. Аллилуею божїею пѣснь сказуетъ аминь, или войстинну, или воуди, и еже новце аггльскїа силы, и чтцы Бгу воздаю три краты затрии постасное ѻца и сна и стаго дха Единство божество, яко крови ѿ руки вавилона мести, и жителя его мукою помилова ѿ сѣченіе грѣхъ соотворь аеже вовѣки вѣкомъ дымъ его восходитъ, сказуетъ, или еже незабывати мукъ нашедшихъ нынѣ или еже непочасти страсти пріятъ легчае, но ѿ баче ѿ прѣстола, в вѣчное и в будущее. стихъ. сли. И гласъ изыде ѿ прѣстола глающе, поите Бгу нашему вси раби его, и боящіися его имали и велицы. стъ. Прѣстолъ есть божіи херувими и серафими ѿ нихъже хвалити велятъ, нетокмо великимъ и ималымъ, и о спасленіи, посвоей кождо силѣ, и мнюще яко иманицы нынѣшніи воскресше, Бга восхваляти и прославлятъ. стихъ. сл. И слышахъ гласъ народа многа, и яко

водъ многъ ꙗко [гласъ народа многа] водъ многъ, ꙗко гласъ
громовъ крѣпки глющи, аллилуꙗ, ꙗко воцарися гдь, бгъ вседер
житель, радуемся ꙗ веселимся, ꙗ дадимъ славу ему, ꙗко пріиде бра
агньчій. пто. Велегласно пѣніе всѣхъ агглыскихъ безчисленны
силъ, ꙗ всѣ стыхъ ꙗ праведныхъ, славу ꙗвлаетъ, воцаритися хс.
чачествомъ насихъ ꙗ имиже ꙗко творецъ владаще, ꙗ ꙗ властію
ꙗко цра ісхудію стоаща, бракиже цркобное.
ꙗ бгу примѣшеніе, ему же свобо
дницы стіи апостоли
быша

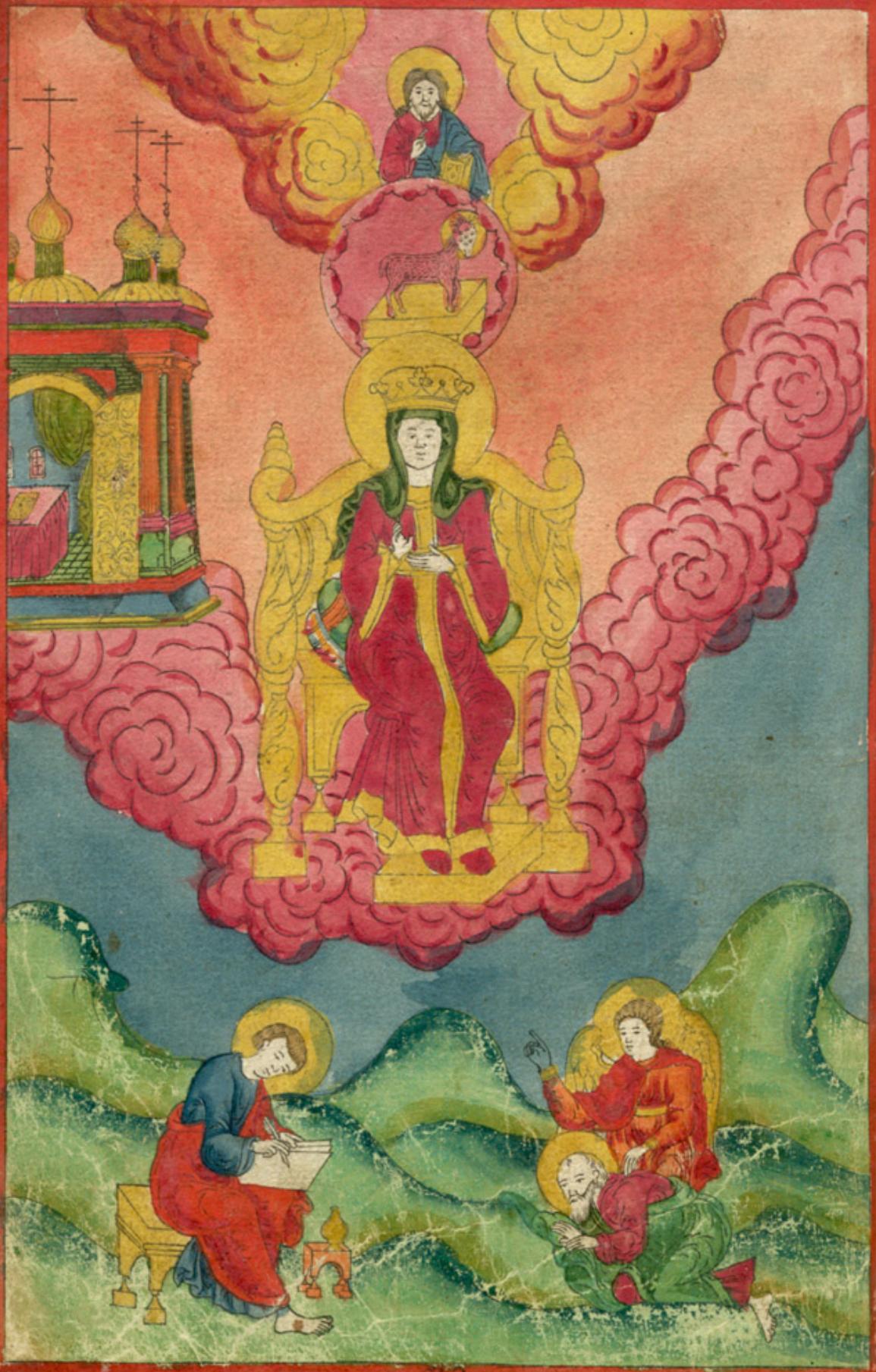

Ѡбрацѣ ѩлѣтаинѣ

Повечерие агньчи. гла҃. нз. стн҃. м.

Ꙗ́ко ѥгоже оуготовала ѥсть себе, и̑дано бысть ѥмꙋ̀ облещися в̑ висонъ чистъ и̑ свѣтелъ, висонъ бо оправда̀ніе ст҃ыхъ. про҃. Вѡ̑ правда̀нїа ст҃ыхъ всѣ̑ цр҃ькви глаетъ, облещися ра̑зꙋмъ тонкїи и̑ высокїи. стн҃. сма. И̑гла̀ ми напиши блаженн̑ї зва̑нїи, на вечерю бра̑ка а̑гньча, и̑гла̀ ми сїи словеса̑ и̑стинна бо жїа̑ сꙋть. про҃. Вечера̀ Хр̃то̑ва ѥ̑сть спасе̑нныхъ пра̑здникъ, и̑ весе̑лїе всѣ̑ми добры̑ми соверше̑но, ѥгоже блаже̑нн̑ї получа̑тъ, и̑ ст҃ыми ѹ̑ченихомъ вѣ̑чныи черто̑гъ вни̑дꙋтъ, не̑сть бо ло̑жъ обѣща̑выи и̑мъ многѡ̑е сꙋ̑щихъ бл҃гихъ бꙋ̑дꙋщаго, и̑паче всѧ̑каго ꙋма̑ сꙋ̑щихъ, мно гоимѣ̑нной сихъ наслажде̑нїе быва̑етъ, обогда̀ сла̑вою и̑ чести̑ю, о̑ когда̀же ра̑емъ дрꙋгоѩ̑цы, ꙗ̑ко ло̑но а̑враа̑мле, и̑ногда̀же ꙗ̑ко черто̑зи и̑бра̑ки. стн҃. смв. И̑падъ предногама̀ ѥго поклони̑хсѧ ѥмꙋ̀, и̑гла̀ ми кни̑жь, ни, клевре̑тъ ти ѥ̑сть, и̑ бра̑тїи твоѧ̑, и̑мꙋщи свидѣ̑тельство і҃сово, бг҃ꙋ поклони̑сѧ. свидѣ̑тельство бо ѥ̑сть і҃сово. ѥ̑сть дх҃ъ про̑рочества̑. про҃. Не покланѧ̑емсѧ рече̑ бо жїи а̑гглъ, зане̑ глю̑тъ хотѧ̑щаѧ бы̑ти, и̑сповѣда̑нїе бо, сирѣ̑чь свидѣ̑тельство ѥ̑же о̑хр҃тѣ, то̑й ѥ̑сть да̑тель всѧкомꙋ дх҃ꙋ про̑ческомꙋ, свидѣ̑тельствꙋѥтъ же не покланѧ̑тисѧ сра̑бо̑тникꙋ и̑ держа̑телю всѧ̑ческимъ, ѿ сихъ же разꙋмѣ̑ва̑емъ смире̑нїе ст҃ыхъ а̑гглъ, ка̑ко не приклаче̑насѧ бж҃ї̑а сла̑вы, а̑не та̑коже го̑рдїи дѣ̑мони, на̑сїю гр҃ѣ̑ни приносѧ̑тъ. и̑наго про҃. Бꙋ̑дите и̑ма̑ смире̑ннымъ дрꙋ̑гъ дрꙋга преспѣ̑вѧющеѥ, гдне сотворити слово рече̑ бо наꙋчи̑тесѧ ѿ мене

ꙗко кротокъ єсмь и смиренъ срцемъ. и обрящете покой ду-
шамъ вашимъ, ꙗко игомъ єсть
сладка. и бремѧ вс
комъ, аминь

Іс
Хс

Канонъ Ангелъ Христа

Соборскими силами видѣ Еуаггелистъ сострахомъ,
глава ѳѝ. стихъ сѝг.

И видѣхъ небо ѿверсто и се конь бѣлъ, и сѣдѧй на немъ
вѣренъ и истиненъ, и правосудный, и воинны. Очи
ему ꙗко пламень огненъ. И на главѣ его вѣнцы мно
зи. ст҃о. Ѿверсто небо ꙗвляетъ видѣннаго судіи при
шествіе, бѣлыи же конь свѣтлость ст҃ыхъ глаголетъ, и
нихъже христосъ почивлѧетъ соудитъ ꙗзыкомъ. Очи же сир
зрачною силою раздѣлѧетъ пламень огненъ праведнымъ оубо
просвѣщеніе, а грѣшнымъ опаленіе, вѣнцы же мнози, цар
ствіе сказуетъ небныхъ силъ и земныхъ чинъ, и ѩ всѣхъ смотре
ніихъ, а грѣшныхъ терпѣніемъ побѣдъ, ꙗкоже рече нѣкіи списа
тель и побѣдиша вѣнцы начнутъ судити. ст҃ѝ. сѝд. И имѧ
имѧ написано еже никтоже вѣсть, то есмо онъ самъ.
ст҃о. Недовѣдомое имѧ неразумѣваемо божество сказуетъ
по смотрѣнію божію бо многоименный, ꙗко богъ, ꙗко творецъ
ꙗко сѧнцѣ, ꙗко свѣтъ, ꙗко живость, ꙗко правда, ꙗко неви
димъ, ꙗко безмертенъ, и инѣми подобно бо нарицаетсѧ. ст҃ѝ
сѝг. И облечѐ ризу червленѣ кровію, и нарицаетсѧ имѧ его
слово божіе. ст҃о. Риза словесе чиста, плоть очервлена кров
ми его чтыми, посѣкъже извѣщаетъ ꙗко бѣнменъ сыи
всѣми недовѣдомъ зрѣ, слово нарицаетсѧ, ѩ ѩ посказанію сноковнаѧ
ипостаси, и несстрастна ѿца рождъса, ꙗкоже ꙗчаше слово ѿчаѧ
нехаритъ или ꙗже есть, и исповѣдалъ ѿца премудрости, и силы
и власти. ст҃ѝ. сѝд. И конница небная, и градъ послѣдъ

его наконѣхъ бѣшихъ, и обличени вкисонъ бѣмъ и чистъ. г҃о.
И симъ мнѣніи чинаве являются, строгимъ видѣніемъ и вы
соким разумомъ, и ясвѣтлостію оуглоубленіемъ, и нѣсмѣсно
нымъ и истымъ сѣвта соединеніемъ. ст҃и. см҃з. И извоуса
его и изыде оружіе остро да сѣчетъ извіетъ языки, и той оупасетъ
а жезломъ желѣзнымъ, и той перетъ точило вина ярости
ги и гнѣва бжіа вседержителя. г҃о. Оружіе сказуе
наводимыя муки на нечестивыя и грѣшныя, попра
исудѣ исудѣ, и повелѣніемъ исходящихъ ѿ изоу
ста бжіихъ и имѣюще несокрушенными жезло вѣчны
ісъ оупасени боудутъ. Его же сѣти невкусаютъ
со не оставитъ гдь жезла грѣшныхъ на жребій пра
ведныхъ. точиложе, яко сѣнъ несудитъ никомоуже
но тому сѣдъ даетъ яко чаю, и не испрва, яко сѣнъ неѿ
стоупно и безвременно. ст҃и. см҃и. И имѣ же имать на ризѣ
и на стегнѣ своемъ имя ново написано цръ царемъ. г҃о.
Является имя бжіа вочеловѣченія, нераздѣленія, яко бгъ
сын плотію пострада, и якъ [бывъ плотію] сын цръ царемъ
и гдь гдемъ. Является воцарившимся настоящемъ и бѣ
щемъ вѣцѣ, сынъ дохящимъ царствовати. И инаго г҃о. И и
имя написано его же никтоже вѣсть токмо той и не имя
прити судити живымъ и мертвымъ. Яко и не бѣломъ
мню наоблацѣ, мню наоблацѣ якоже сынъ вносящеся на бо
речеся имѣюще образо видящи его восходяща якоже паки при
дѣтъ, вѣнцы же наглавѣ его. Осемъ сказаніе неоудовь стрѣ
ѣ. Еуалистъ бо глаетъ яко имѣ имя написано на ризѣ своей цръ
царемъ и гдь гдемъ, понеже подобствуя имени его сказати
немощно, почлеченьствующе своенесмѣно имя его цръ царемъ,
и гдь гдемъ. Еще инаго г҃о. Чтоже бысть то заимя его
же вѣсть, помѣсы строямъ именемъ Еуалистъ слыша

нарицаемъ вѣрѣнъ истиненъ, паки царь царемъ, и господь господемъ и паки неизреченно, сегоже рече никогоже вѣсть, осемъ тайномъ имамы разумѣти, яко єсть чудно оурамѣтии всякому невѣрному, єгда вѣрнїи глаголъ отъ нашемъ іс хрістъ яко совершенъ бгъ и совершенъ чакъ, ризаже окровавлена, плоть єго воєводы бо воинствующе, в бранехъ окровавляются гдь на ашъ іс хрістосъ, оуже єго время двѣ побѣды сотворѝ, єдину тайную и невидимую, сирѣчь надїаволомъ смертїи и грѣховъ, и тамо бысть тѣло єго окровавленъ, другоюже видимую надвраги своими, деже глаетъ, нарицаетъ имя єго и словоу бжїе, осемъ извѣстно имамы, яко слово бжїе сынъ бжїи нарицается и такоже сїе слово плоть бысть и вселися вны глаетъ же изовсетъ єго изыде оружїе остро, сїе оружїе єсть страшное повѣщанїе єго пойдѣте имѣне проклятїи вогнь вѣчный оуготованный диаволу и агелом

єго

;

Ѡ Страшнѣ Христовѣ

Ѡ ѿмѣнѣгаемыхъ снѣмъ вѣчерѣ,

глава, нр. стихъ сѧ.

И видѣхъ Єдинъ ѧгглъ стоѧщъ на слнцѣ, и возопи гласомъ
великимъ гл҃а всѣмъ пт҃ицамъ парѧщимъ по воздусѣ
посрѣдѣ нбсѣ. ігѡ. Архагґла возопивша сказуетъ, ѧгглъ
призывѧющъ на весѣліе, ѡмѣсѣ грѣшныхъ, и ѿ ѡскуденіи грѣ
посрѣдѣ нбсѣ, данчаскомъ, ѥже суть равніи ѧггломъ досто
но восхожденіе будетъ снизу, ѥже єтіи восхищаются всѣ
тѣніе ѥже на воздусѣ. стіи сн. Пріидѣте и собѣритеся, на вече
рю великую божію даснѣсте плоть царей и плоть грѣшнѣ
и плоть тысѧщниковъ, и плоть коні, и сѣдѧщихъ на нихъ и плоти
всѣхъ свободныхъ и рабовъ малыхъ же и великихъ. ігѡ. Вечерю воло
божію сказуетъ, даси чѧщы сѣсѣни будутъ и разумъ нѣгі
ныи пріидутъ ѿ ю бо волю христосъ свое брашно нарече сне
деніе плоти на ѧдѣніе. посмраждѣніе плотскихъ всѣхъ, ко
нѣже глетъ, ꙗко наконецъ воскресѣвшимъ, или скѣмомъ но
тившимъ скверно насемъ свѣтѣ, владнисѣ же бывшѧ по
клонники волобѣ, свободныѧ же рабы, великіи малыѧ, согрѣшѧю
щіи мнѣ, или волею, или недостѣаніемъ или немощію. стіхъ.
И видѣхъ звѣра и цѧрѧ земныѧ и воѧ ихъ собраны, сотворити
брань сѣдѧщимъ на конѣ, и воинствомъ его. ігѡ. Звѣра діавола гл҃
ютъ, и грѣшники боюцѧ сниемъ замногоразличныи грѣхъ, сѣдѧ
щаго на конѣ христа гл҃ютъ, и воѧ его чаѧ сѣрѧ равны ѧггломъ,
ѡсѣ нарече заѣдину волю и ѡугоѧніе его. стіи. сн. И
бысть звѣръ, и не имѣ лѧкивыи ѡрѣнъ, сотворивыи знамѧніе

имъже прелестѣ пріемшаѧ начертаніе звѣрину, и поклонившасѧ иконѣ его. гло. Ащеже сесѣ дрѣчь, послушающими ею три иконазѣ противившасѧ, антихристъ иже лживый пророкъ, сотворивый лестнаѧ чудеса, ношеваче она ѩзва бысть божіимъ гнѣвомъ. сѣ. сѣг. Живва ввержена бысть оба въ езеро огненое горѧщее жвѣрело. гло. Можеже по бы ти ѩко неоумрета, но измѣнисасѧ вмгновеніи ока, ѩко же ѩпавелъ глетъ, и воскреснета ненасѣдъ, но на сѣсуждение, ащели кто мнитъ ѩко, зане ащъ глетъ его же гдь оусѣ дхомъ оустъ своихъ, и инніи оучителіе глютъ, ѩко обрѧщусѧ нѣцыи, живи по антихристовѣ оубіеніи еже изданіи реченѣ божественныи, асіе оба вгнѣлеси неистлѣема, вверженѣ на будета вгнену огненую, еже и ма будетъ смерть, и оубіеніе христовымъ повелѣніемъ. сѣ. сѣд. А прочіи оубіени будутъ оружіемъ, сѣдѧщаго на конѣ, изъшедшаго изо оустъ его, и всѣ птицы насытишасѧ плоти ихъ. гло. Двема смертма сѣщема, и бѣлесной адругой дшевъной, сѣщіи со антихристомъ оубіени будутъ оружіемъ божіимъ, сирѣчь повелѣніемъ его, по томже вторая смерть на нѧ пріидетъ, сирѣчь вѣчная мука, дѣйже на сытитисѧ птицамъ плоти ихъ ѩкоже предрекохомъ, или ѩкоже бгъ ѩлею рече, бысть ми до

избытка, ѩко нѣти досы

тости всѧко плоть

сіи дѣйже

мѣе

Ѿ ОУГОТОВАННЫХ

Пригоѣхъ сохранившихъ Христово исповѣданіе совершено
Слово ка. . Гла хѣ. Стихъ. сн҃ѣ.

Видѣхъ пригоны исѣдающа на нихъ, и сѣдъ данъ бысть и
растерзанныхъ, за свидѣтельство Іисово, и за слово Божіе, и иже не
поклонишася звѣрю, ни же образу его, и не пріяша на
чертанія его на челѣхъ своихъ и на рацѣ своей, и ожиша и
воцаришася со Христомъ, лѣтъ. ѕ҃. Прочиии оубо пре
сѣдали сѣдмъ на престолъ, зрѣ суть оуши дѣвы, и иже и
языки просвѣщаются, дѣвы же будутъ побѣдою обѣща
нію, и ввѣдущи вѣкъ вожсуждение ѿринувшихъ суѣльную
проповѣдь, такоже рече дѣвъ, тамо сѣдоша пригоны, на суд, и
прочии же сѣдмъ чтомъ мученымъ Христа ради, не пріимшіи
діавола начертанія, сирѣ ѿ сѣмѣнія, и дань будетъ блаж
ныи суть, имѣже Божію силу наклающу, сурастъ демономъ и
посилѣ всяку язву цѣлаютъ такоже вѣнцы царствѣ
ными и на зи чтомы, и со Христомъ
славу пріемлющихъ доско
нанія будуу
щаго вѣ
ка

Что есть первое

воскресение, и что есть вторая смерть, глава. ХВ.

стихъ. сиз.

И прочие мертвецы не оживоша дондеже скончаются тысяща лѣтъ, се воскресение первое. Блаженъ и святъ имаетъ часть въ воскресении первомъ, на нихъже смерть вторая не имаетъ области, но будутъ іереи бгу и христу и воцарятся с ними тысяща лѣтъ.

Сто. Мертвецы глагетъ ихъ, воскресшися со христомъ крещение, умраша поганскою и предовною смертію, не имуть сущи с ними, дондеже кончина пріидетъ, смерть бо имъ начатокъ будущія муки бываетъ. А блаженни иже измучаются въ воскресении первомъ, умертвиша мысли злыя, и мертвыя дѣла не имать бо на нихъ власти имѣти вторая смерть. Есть бо и конечная [смерть] мука, но будутъ іереи бгу, и воцарятся с нимъ, такоже видимъ а лѣтъ, дондеже сотрешенъ будетъ сатана, и прелестникъ казнен, и тогда совершено царство приимутъ. Двѣ же есть смерти, двѣ же и воскресенія, первая телесная, и паче сотворения, вторая телесная вѣчная мука, сонеповѣдания, первое воскресение есть умертвыхъ дѣлъ, они крещение.

А второе есть сонеглѣ

ніе внегдѣ

пріидоши

гнѣ

оупразднися смерть, писано. во єсть смерти бгъ несотворилъ.
сего ради кто́мꙋ небꙋдесть: безъисчисленїꙗ и безмерїꙗ, дѣ́ꙗ всѣ
нижѐ тлѣнїꙗ, нацрьтовати ненаписанни в книгахъ живо́тныхъ.
ѣ́берѣмьни бꙋдꙋтъ въ ѐзеро о́гненное недивися ꙗ́коже во єсть
о́бители многи оусїꙗ
спасаемымъ

;;
;

ІС ХС

Ѡ новѣмъ небеси

Откровенїе Іоанна. Глава ѯѣ. стїй ѯѣ.

И видѣхъ небо новое и землю новую, первое небо, и земля
первая преидоша и моря нѣсть ктому. Сто. Здѣ
сказуетъ ненаругаемыя твари сеи, но паче болшее обнов
ленїе, якоже рече апл҃ъ, и сама тварь свободится ѿ работы
истлѣнїя в свободу чадъ божїихъ, и давыдъ рече яко ризу свет
ши ся и измѣнятся старости ѿвержениемъ, дѣже море небу
детъ истому, яко бо потреба морю быти неплавающимъ че
ловѣкомъ понему, и ему же много болненаго ужасъ море
сим прилагаетъ, и сїя бо рече, гла бездна, запусте
ша ся реки твоя изсушю. Сто. Инаго. О сем обновленїе
небеси и земли сїи апл҃и, петръ и яковъ глаголютъ, яко вся
вселена сего огнемъ сожгутся, яко бо рече дн҃ь гн҃ь приидетъ, яко
тать нощи. вонмите небеса убо шумомъ идутъ, стихїа
инанїи дѣла зтораютъ, непогибнѣ бо сїе небо и земля, но обнови
ся и очистится и умирится, и будетъ свѣтла и легка, мо
ряне небудетъ ктому, вся бо болнѣнїя моря сего преста
нутъ моремъ бо книги, миръ сей наричютъ, и небоже и
менуютъ и нравъ свой, понеже дождь градъ, мгла и прочая
воздушная умирена будутъ, и воздухъ ѿ всего и ѿ дхо
злобныхъ, и не нанемъ сущихъ, яко кристаль очистится.
Сто. ѯѣ. И азъ іоаннъ видѣхъ градъ святый іерусалимъ новый
сходящъ ѿ бга с небесе приготованъ яко невѣсту украшену
мужу своему. Сто. И ѿ сего ювалеетъ новое имя наведѣтелое
прилоненїе, знаменїя градъ, соборъ сїи святыхъ нарицаетъ.

рыи

Онихъ же есть писано, камение сего валяется на земли, краеугольнаго имыи Христа, градъ же нарицается аки самыя трия тысящи. Нестоже яко прилежающу ограде украшена же внутрь оуды, якоже славу и красоту различнии имеющи. ст. Сии святыи градъ Іерусалимъ есть, соборъ избранныхъ Божиа, понеже Евангелистъ глаголъ, яко сии градъ видѣ украшен, аки невѣста своему мужу наричется же и новымъ Іерусалимомъ, понеже прежде есть, украсится же Ему, паче древняго Іерусалима іудейскаго. Онъ бо бысть осквернен дѣлы же кавыми и идолослужениемъ, и кровавленъ кровию сына нашего Іисуса Христа, исшедшихъ пророкъ и мучникъ Его. стих. сѣ. И слышахъ гласъ великъ с небесе глаголющъ, се скиния Божия с сими и вселится с ними, и сии людие Его будутъ, и сами Богъ будетъ с ними, и Богъ ихъ, и отъимет Богъ всяку слезу отъ очию ихъ. ст. Скиния есть конечину, яко же образъ видѣ Моисей на горѣ сшедъ, соделори скинию ветхому закону, яже бѣ образъ церкви христіанскиа, сеи же нерукотворенной скинии, не будетъ плача и слезъ вѣчныя бо радости податель, даетъ времъ святымъ своимъ веселие непрестающее. И паче ст. И отъимет Богъ всяку слезу отъ очию ихъ, сирѣ древняя же мирѣ, плачь смущение, и скорби, и горе отъимет, и вмѣсто скорбныхъ, даетъ радостная, яко же миръ возрадуется. Вы же скорбни будете, но плачь ваша нарадостъ преложится радости вашеа, никтоже отъимет отъ васъ. стих. сѣ. И смерти не будетъ кому, ни плача ни копля ни болѣзни не будетъ кому, яко первая мимо идоша. ст. Се есть написанное отъ Бога болѣзнь, и скорбь и воздыхание, яже древняя мимо идоша сказуетъ яко святыхъ стрыи нечестивыя го рдыни кончины прия

ть

ІС
ХС

Ѿ ЯГГЛА ПОКАЗУЮ

цѣмъ ѥмъ градъ сѩтыхъ исчтѣны его совраты размѣ-
рающемъ. глава ѹз. стихъ сов.

Ѥ Прїиде єдинъ комнѣ аггелъ, имѧще седмь фїалъ
исполненыхъ седмихъ ꙗзвъ послѣднихъ и речѣ комнѣ
гла градї да показатъ тї невѣстꙋ агнчю женꙋ. то.
Сими ꙗвлѧетъ, ꙗко нетокмо зла ꙗзвы наводѧтъ аггли
но и добра, ꙗже нинѣ єѵаггелїстъ сказа, церковное блаженїе
добрѣе речї невѣстꙋ агнчю женꙋ, ꙗкоже бо адамꙋ древ-
ле оусопшꙋ женꙋ, бгъ ѿребра єго женꙋ взѧтъ, ꙗко
игрѣ, єгда заколенъ бысть, и накрѣпѣ своею кровїю оусне,
некоею кровїю обрѣтї церковь, сїи сов. И ведемъ сеграхо
нагорꙋ великꙋ и высокꙋ, и показа мнї градъ великїи сѩтыи
ієрꙋсалимъ, нисходѧщїи с небесе ѿбѣ, имꙋщїи славꙋ бжїю.
то. И тѣ дꙋхомъ вознесе мѧ гла на горꙋ єлїкꙋ ѿ земныхъ оумомъ
наразꙋмъ небныхъ нагорꙋ и высокꙋ, жизнь вознесенꙋю
высоте сѩтыхъ ꙗвлѧетъ, и ней женꙋ агнчю, вышнїи ієрꙋ-
салимъ оукрашенъ єсть бгомъ. И инаго, то. Сими градомъ великїи
ꙗвлѧетъ соборъ праведныхъ, ихъже церковь женою агнчею
писанїе нарицаетъ, си єсть градъ бжїи сїи градъ великїи
сѩтыи ієрꙋсалимъ, сирѣ вошномъ оставленомъ зокомо ієрꙋсалимъ
кровїю сего агнца нашего непорочнаго, оцѣненыи и покрова-
емыи, сегоже сѩтаго града, аще кто хощетъ видѣти, или вне
пребывати нꙋжда ѥмъ, ꙗкоже и сей сѩтыи єѵаггелїстъ сотво-
рї, взыиди ѿ земли [на небо] на горꙋ, сирѣ возвысившеся ѿ земли

дно

кнѣнымъ. ст҃и. со҃ı. Свѣтило Его подобно камению драго
му, ꙗко камению ꙗспису кристалну. пр҃о. Свѣтилникъ
церкви есть хр҃тосъ, кристалнымъ ꙗспидомъ сказуꙗ прѣцвѣ
тную чистоту и живоносную, и инѣми ꙗко различны
ми приклады, многими видѣнную Его облесть ꙗвлаѥтъ.
ст҃и. со҃. Имущъ стѣну велику и высоку, имущъ вра
ты. имена написана. обѣма надесять колѣнома сновъ
ꙗилевъ. пр҃о. Стѣна высока есть хр҃тосъ хранитель церкви
врата же, ві҃, сіи ꙗнгли, имже приведеніе и восхожденіе ко
ѿцу обрѣтохомъ, помагаѥтъ же имъ, ві҃. англа ѿстарѣй
шинъ, паче прилежающихсꙗ, ꙗко понеже бѣ бо, покой
же вѣрныхъ ангъ хр҃тосъ хранꙗ паче посхъ церковныхъ
сановницѣхъ, напомощъ Еуалиꙗ проповѣди и ꙗко же, по
неже и ꙗриз архіереовѣ, имена обою надесяте колѣна
написана, имѣмъ ни мысленаго ꙗилꙗ, имены сими печа
тꙗкоже обѣрныхъ англьскую сказуютъ, ꙗкоже и ꙗвѣ
имѣꙗше попеченіе обсѣхъ церквахъ. ст҃и. со҃. Ѿ вос
тока врата тро҃ꙗ, ѿ сѣвѣра врата тро҃ꙗ, ѿ юга вра
та тро҃ꙗ, ѿ запада врата тро҃ꙗ. пр҃о. Четверочастный
образъ вратныи, и тро҃е ихъ разверзеніе, ѿ четырехъ
краи вселенныꙗ, ꙗвлаѥтъ ст҃ꙗ тр҃ца разумъ Его же
пріꙗтъ животворꙗщимъ крѣстомъ, крѣстъ бо есть
образъ вратное постꙗленіе, повидѣнію двою надесꙗ
тою, иже нашахъ море сотворенное, соломоно, иже бѣꙗ
ше образъ тр҃ца. и апостолстѣи четверицѣ, ꙗко суть
проповѣдатели и посланное четырми еуалисты начесты
ре краѥ земли мысленное море, крестителеванѣ же купель
ѥже очищаѥтъ весь миръ ѿ грѣхъ составленое мыслены
соломономъ сказуѥтсꙗ. ст҃и. со҃. И стѣна града имꙋ
щи основаніꙗ дванадесять, и на ни имены дванадесꙗ

апл҃ъ агньчихъ. сто. Основанія стѣнная сѫть сіи апл҃и
наниихъже христова церкви основана бысть, ихъже имена напи
сана сѫть, инаго. сто. Глеть Еуалистъ окрасоуѣ иподобіи града
сѵтаго подобразь видимыми, яко имѣ краеуг҃ъ. вн. основаніи два
надесѧ, подобно камеиѭ драгомѹ, ѧспидѹ кристалловѹ, на основа
ніихъже написана имена дванадесѧть апостолъ агньчихъ, на краеуг҃ѣ
же. вн. колѣнъ сновъ израилевъ, имиже знаменуетъ, патріархи,
и пророки изшедшаѧ ѿ колѣнъ израилеви, зриши писаніе глѧщее,
яко основанія инаго никтоже положити можетъ паче лежащаго,
еже есть іс҃ъ хр҃стосъ. и вратомъже прочимъ похоуждѣнію
сіи градъ невозможно быти, онъже есть дворъ и пѹть.
имъже аще кто внидетъ, инѹде внити невозможетъ. обаче
же еуалистъ здѣ глетъ, яко на краеуг҃ѣ написана имена, вн.
колѣнъ іиилевъ, на основаніихже вн. имена апл҃ъ агньчихъ.
Ежа и вратомъ основаніемъ немощно нарещи инаго стѣнника
самаго бга нашего іс҃а хр҃та, но поне же патріархи и пророки ѿ
менъ сновъ израилевъ, изшедша си врата оученіемъ своимъ пре
же ѿверзоша, послѣдніе сіи апостоли основанія вѣры христіан
скіѧ положиша и наоучиша. того ради еуалистъ глетъ, имена
ихъ на основаніи сѵтѣи ихъ еже намъ они на крѣпкомъ
камени, сирѣчь на вѣрѣ нашемъ іс҃ѣ хр҃стѣ положиша, видѣвши
написаны такоже и на вратѣхъ, имена патріарховъ и пророкъ
сѵтыхъ. Сирѣчь глетъ еуалистъ, подобіе камени кристалла,
ѧспидъ бо смѣшенъ зеленостію, кристалъ же бѣлостію, сіи
знаменаетъ любезность приоцвѣтѹющѹю онѹю зеленость
онаго безмертіѧ сѵтыхъ божіихъ, бѣлость ихъ внеже сто
ѧще прно аггли благоугодни, предлежащемъ гнѣвомъ, аще же
еуалистъ, ѩко на восточѣ, на полѹнощи, на полѹдне и на за
падѣ града, видѣ построи врата, сими знаменуетъ, яко сіи
градъ всѣкому кончѧщо страны міра ѿверстъ и сами входа.

краты, сирѣть крестящися, конма оца и сна и ст҃аго дх҃а. и
сповѣдающи в трехъ лицѣхъ единаго бг҃а. ст҃и. сон. И гла
сомною имаше ирость злата, да измѣритъ гра, и врата его
и стѣны. то҃. Златая ирость являетъ ч҃ное ангельскихъ
силъ, мѣрение же граду емуже сотвори хр҃стосъ, анѣ҃ч҃ескъ
мѣрило имѣющъ зрѣ҃стѣнъ бж҃іе ограниченіе и покровъ разу
мѣвасти, внемлюще, ст҃іи сохраняются. ст҃и. сод. И градъ
начетыре оугы стоитъ, и долгота его толика есть елика
есть и широта, и измѣри градъ ирестію настадіи вї тысящъ
долгота и широта и высота его равна есть. то҃.
Начетыре части гра сіи есть твердыни, ради оутвержения,
глубина бо и широта, и высота твердыню являетъ вї. являетъ
есть величество, и множество, рече бо двѣ. паче моря морскаго
оумножаются, вї. число апльское, и паки тысяща, и осмьдесять.
и дї. пощаща, суть вчислѣ сіи. являетъ же тысяща, жѣ҃ч҃наго
живота совершеніе. осмьдесять покоиное совершеніе, и дї. гу
бное сугубство, сирѣть покой дши и тѣла, двоицѣ оубо гу
бища будутъ. ст҃и. сп. И размѣри стѣну восто и четыредесе
и четыре лакти. мѣрѣ чтеся ему есть ангельскѣ. то҃. Мѣры
стѣнныя глубины р и й, ї. лакти двоицею надесятное
число слагаемо выкладъ се еже сказуетъ апостолское оу
ченіе. ст҃и. сп. И бѣ созданіе стѣны его, и ясписъ и
гра ѿ злата чиста, подобенъ стеклу чистѣ. то҃. И аспи
зелено инеоукрашающе иниціе сѣдмъ онъ сказуетъ. ст҃и.
сп. Основаніе стѣны града, вящемъ драгимъ каме
немъ оукрашено. то҃. Два надесяти камени драга есть,
ихже прилагаютъ, видѣніемъ изракомъ, настоя апы, оу
крашая вящемъ оутвержденіемъ, основаніе первое аспи. и аспи
петра сказуетъ, яко мирскость іс҃ова, на тѣлѣ своемъ поша
ше, и неоукрашаше кнемъ вѣру ґавльшихъ. которое сапфиръ.

сапфиража павла, ꙗко третїаго небесї дошедъ, и грамо вліку
щъ послушающїа Его. Третїи халцидонъ, андреа, ѥже ѥсть анъ
фрахъ сирѣчь оубль горящъ, ꙗко возгорѣвшися сѵтаго дха.
четвертое измарагдъ, измарагдъже іоанна ѥвангелиста, многочес
ною свѣтлостїю богословесныа благодати, пятое сардоникъ, са
рдоникъже, іаковa, ꙗко первѣе инѣхъ плотскую мертвость
прїимшаго христа ради. шестое сардїонъ сардїонъже филиппа, ꙗко
цѣлящъ душевныа ꙗзвы, седмое хрисолифъ, хрисолифъже, варфо
ломеа, ѥже ѥсть злату подобно блещанїе его, ничто бжїи про
повѣди. Осмыи вирилїонъ, вирилїонъже фому ꙗко морскую широ
ту имѧщъ, ѥй чрезъ море шедъ, индїаномъ проповѣда спасенїе. Де
вятое топазїонъ, топазїонъже матѳеа, ꙗко матерню благу пу
щающу и цѣлящи сердечнїи очи, ꙗко мнѣномъ вѣрныа напа
ющи, десятое хрисопасъ хрисопасъже, фаддѣевъ ꙗко тонъ,
злата блещанїемъ, и авгареви царю еделскому христово царство
вѣщающе, и, иакинфъ, иакинфъже симона зилота, ꙗко
архїерейскїи образъ [разрѣшенїи языкъ] бжїа благодати. Ѥдинаде
фистъ, амефистъже марка, ꙗко бжїа огня образъ, вразлѣ
ненїи ꙗзыкъ огненныхъ прїятъ. Инаго чтѐ. Сїи камьцы
знаменающъ намъ драгость спасенїа нашего и тихого вѣчь
наго, ꙗко сїе основанїе и сокровище паче всего богатства хрис
тїанскїи иманьи. Ѥже намъ сїи апли, надрагомъ камени грѣ на
шемъ іс҃ хр҃ѣ полоншиша, ꙗкоже сїа ѥи, камени, и ихъже
іудеи закону ветхаго ношаше напередъ своихъ, знаме
новаше ꙗко имаху прїити полагатели основанїа наше
го спасенїа, сирѣчь, ѥи апли сѵтыхъ. Ино сказанїе о предре
ченныхъ каменїихъ, ꙗко в ветхемъ законѣ напередъ вла
анїи почину бяху колѣнъ сновъ израилевъ ꙗже іудеи полагахъ
верху ризы, и чтѐ знаменавахъ. Первыи камень сардїонъ вавилонїи

черменъ образомъ ꙗкѡ кровь обрѣтаюштъ се ѿ вавилонѣ.
наземли пустышеетвующи, коасиромъ, прозрачнъ же есть
и силы целебныя внемъ сущь имѣютъ. имъ ноноки и язвы
ѡ желѣза помазываютъ. Сїи инаго по. изложеніе есть.
Сїи, камень оуподобленъ рубиму первенцѣ сну иꙗковлю, понеже
рубимъ силенъ и крѣпокъ бысть надѣло. ноизгрѣхъ недугованъ
3 мцъ оустробою, и ꙗко покаꙗнїемъ исцѣлѣ, вторыи камѣ
пазїонъ, обрѣтаютъ се впазѣ градѣ и иудѣистѣмъ сили
же целебная внемъ есть, и осиримъ повраченнѣй ослѣпъ, то
начервленъ пошобразу своему и испущаетъ сокъ, ноаки млеко
и наполняютъ млека сего сосуды многи, и елико хощетъ
струнуетъ его, аонъ неоскудѣетъ нимѣрою и нисѣломъ но
восвоемъ количествѣ пребываетъ поча сокъ целительнѣ
его сокъ обычныя болѣзни, целительнѣ и водныя струпы и
исцѣвесегкуютъ ѡвонѣ морскїя, сїи камень оуподобленъ вну
сыну иꙗковлю, симеону и не имаше внѣ и немилосердїе,
набрѣтя своего иосифа, хотяху бо его оубити, но запа
ми гдь, и разрѣши ми силу ручную, ꙗко руса моя десная,
мало не бысть сухая, за 3. дни и разумѣхъ, рече, ꙗко иосифа
ради, случися то мнѣ, и покаꙗвся плакахся когду. и прїти
камень измарагъ зеленъ есть, вторахъ индїискихъ копа
ютъ и, свѣтелъ же есть, и лице чтѣско видѣти внемъ
ꙗкѡ взерцалѣ, сїи камень оуподобленъ левїю, ему, сну
иꙗковлю сиꙗю иерейскѣ чину лица человѣческа несмѣдити
ся имъ подобаетъ, сїи оубо камение единымъ оуборадо
оуреднаго оутолца оубрами бысть. Четверитыи камѣ
анфракъ червленъ есть образомъ блещащїися бывающе
вхалкидонѣ инвїистѣмъ, и не сфрагїи мощїю обрѣтаетъ
и наземли, издалеча бо видѣти и ꙗкѡ свѣщѣ свѣтящуся

гако оубіе искрами меча, и поскеѣтъ ищущи обрѣтаютъ и.
взаѣтъмъ сущіи, аще и кацеми ризами обовьется, обаче
блескъ его внѣ ризъ есть, сіи камень оуподобленъ бѣдѣ.
ще и вѣрному гаѵ іаковлю, ѕрному колѣну. ѿнесо оубо вѣща
ри изыдутъ, и такоже обычаи есть царемъ оувѣдомъ сера
родити, гаже оумѣчи злодѣа, гако конъ свое гнѣщи и сѣ
чити, и такоже и сѣ іс хрсу его арречетаковъ еже ще ца
дѣти свои есть, и милостати и прощати всѣхъ, и мучити
неслушающихся, и по сему образу предлежитъ аще и пораспѧтіи.
ризами обвитъ и во гробѣ положенъ бысть, и по истинѣ ѿ
гроба воскресе, его же и стрегущіи стражіе видѣвше блещаніе
омертвѣша, и исполниша израдами десница ихъ оуглаго
ли мѧхъ воскресеніе, еже вовсемъ мирѣ нынѣ славится.
Пятыи камень сардоникъ, багренъ есть обрѣтаютъ и
вонуіи ефіопіи, и матъне силы чрѣвныя бистрѣемъ во
по послѣ солнцемъ и помазаемыми мѣсяцы, отоки и мати
цѣнія цѣлитъ, и нагарѣ данныи моисею, законъ богомъ на
писанныи, и на мыщѣ сардирѣ сіи камень оуподобленъ па
тому сыну іаковлю исахару, и той оубо исахаръ бысть
добродѣтеленъ, и страхолъ праведенъ, и шестанія поста
своего всѣмъ овощъ первородныи, и ереомъ приносаще, глю
тъ всякому оубогу и печалну, дѧ земная блага и правости
срца. Шестыи камень нарицаемыи асписъ зеленъ есть,
обрѣтаютъ же его на оуѣтіахъ фермодактры рѣки, и на оманѣ
чистѣи рѣцѣ, сіи же камень оуподобленъ заѵулону шесто
му сыну іаковлю, сыну лінну, понеже бѣше мудръ благъ и кро
ткокъ и смиренъ и глюютъ яко исномъ своимъ, гла очистотѣ,
аще согрѣшихъ рѣ, разъ вышсли небесъ, и новсею простото
гаго срца послушахъ оца, и всеѧ старѣишѧ брагіѧ. и первое

рече начя плавати по морю Египетскому лобиягву творя
оцу моему, и бѣ благостынею поспѣваше труды моя
сіяше оуголца оувоанії быша. сермыи камень, акин
фъ черменъ. Есть обрѣтаетъся ковнутреннѣи варва
ріи русіѣи, сисифыже нарицаютъ вію ту страну сѣверную
иже есть готфи венеси, таможе есть внутрь пустыни
великя, скифія есть пропасть бѣло глубока, и чисомъ
невходима, стѣнами каменными повсюду ограждена е
дастемъ згоры приникши кому любо немощно долу
зрѣти, ѿглубины бо мракъ есть, но посылаются тамо
осужденіи чтцы, дали сами [illegible] изгибнутъ, или
акинфъ камень обрѣтше пробудутъ, и пришедши та
мо оузницы, овчата закалаютъ одравше кожю сни
ваютъ впропасть дебри тоя, и прилѣплаются
ихасомъ тѣ каменіе акинфи, орлиже вкамени
томъ живуще, и на конію масную сходятъ кодну и
тамо мяса сприилпшимъ каменіемъ, и тогда изъ
ядятъ мяса каменіе оставляются, и тамо бѣ сидѣ
орелъ тои, и тако добываютъ каменія того, каме
же тои имать дѣйство сицево вверженъ на оугли
горящіи погаситъ оугли, самъже бѣ вреда пребыва
есть же раждающимъ женамъ на потребу. сіиже ка
мень оуподобленъ дану, сермому сыну иаковлю, сну
валлику равіни рахилины. глюгъже предвѣми сны поно
си сія азъ рече быхъ, имѣя еще ноутробу немилостив
ну на брата иосифа, и бѣхъ тогдѣ его аки рысь коз
лица, но бѣ ода моего избави ѿ руку мою, и надаетъ
ми его сотворити даперасыпаетъся дванадесять сыно
въ израилевъ, полѣпѣхъ рече и повреженіе бѣ рече,

прѣсвой
ми

вашъ князь сатана. Отомъ мотѣщъ его иаковъ пре
рѣсъ баше гла, данъ тебѣ сѹръ есть, измѣи стра на
пути хапа пашу коню испарѣса конникъ вспа
сіиные рече Олнтихристъ, тако ѿплемене данова емѹ
изыти, тѣмже оуко ксемѹ иакинфу приложенъ есть,
тако в прасти безны жилище его. Осмыи камень
ахитисъ, сіи есть камень, обрѣтаютъ его встра
нахъ тоже земли, силуже брачебную имѣетъ егда
остримъ после и помазываютъ соком его оусѣ
исновеніа змиина, искорпіина, ѿгонаѣшъ гадъ ихъ, сіи камѣ
оуподобленъ невсолимѹ осмомѹ сн҃ иаковлю сн҃ валинѹ,
понеже мѹнъ благъ немирѣ, отъ его иаковъ, глюсть, иако на
вся посланіа скора посылаше и, небѣтрудень пребываше.
девятыи камень амѳистъ сіи камень, аки пламень зѣло го
рящъ, обрѣтаестъ ся на горахъ лиѳінскихъ, сіи оуподобленъ
гадѹ девятомѹ сн҃ іаковлю, сн҃ зелфи, вторыя рабіни лѣины
понеже бысть мѹтъ кротокъ вторахъ пасыще стадо оца своего
иакова, сіи три камѣцы оубаани бахѹ вторѣтѣмъ оуголцы. де
сятыи камень хрисофиль, обра зрака его злата, обрѣтаестъ ся
вкладенномъ камени гилницы вавилонскіа рѣки, сіи камень
оуподобленъ десѧ десятомѹ сн҃ иаковлю, сн҃ зелфинѹ, понеже
бысть мѹжъ благъ и кротокъ, ѿмещаяся всякаго зла. Единона
десятыи камень кирилїонъ, обра его изекръ, бывается же
прибрезѣхъ горы нарицаемыя фаѳура, сіи камень оуподобле
бысть іосифу, первомѹ надесѧ сн҃ иаковлю. сн҃ рахілинѹ; два
надесятыи камень, іонихїонъ, рѹсъ есть, обрѣтаестъ ся
в тойже горѣ, сіи камень оуподобленъ веніамінѹ, второмѹ
надесятъ сн҃ іаковлю, сн҃ рахілинѹ, понеже веніамінъ,
іосифъ ѿ единыя матери изыдоста, сіиже три камѣцы

оуваны быша вчетвертомъ оугольцы, сіи камыцы, ка
хъ основъ гнлевыхъ двадесяте поимено ихъ написана
знамена кожда посвоимъ именамъ, глаголе и всемъ право
вернымъ вблагодати посла господь, бл. апл. верховны, почислу
сновъ израилевъ. стихъ. И двадесять вратъ, двадесяте
бисера дадина кажду вратъ шединаго бисера. по.
Христови оучницы двадесяте врата, имиже пути животе
познахомъ, а бл. бисера, шхриста единаго бисера имущи блща
ніе. стихъ. И стогны града злато чисто яко стекло яр
свѣтло. по. Прикларомъ истины вышнаго града бѣгихъ
немощно представити паче бо всякаго слуха и видѣнія,
и помышленіи сущъ, и тѣмже поставленіе града яко злато,
многія ради чистоты сказуетъ, сіяніе и вса наи апл. ны
коже можаше. стихъ. И цркви не видѣхъ вне. гдь бо богъ
вседержитель, цркви емоу есть агнецъ. по. Кажъ бо есть
потреба цркви идѣже есть самъ богъ хранитель и покро
онемъ же живемъ и двиземся и есмы. той будетъ сый це
рковь, и жилище, и жизнь книхъ и исхода, и коже обѣщася агнецъ
и заклянъ насъ ради сынъ божіи, и святый дхъ. стихъ. Градъ не
потребовашеся сонца и луны, да свѣтятъ книмъ, слава бо божія
просвѣщаетъ и, свѣтилникъ емоу агнецъ. по. И идѣже бо
есть праведное сонце мысленое видимаго сонца нѣсть по
требы, и тому бо есть слава и честь и свѣтъ. стихъ. И языцы
спасаемыхъ, пойдутъ в свѣтъ его. по. О нихъ же речено конца
и пути языцы в свѣтъ его. стихъ. И цари земстіи, приносятъ
дары и честь свою вонь, и врата его не имутъ затво
ритися вдень, нощи бо не будетъ тамо. по. Повѣнчаны
плотскія сестры на земли и вонцарившимся нарними до
брыми дѣяніи, славу и честь принесу вонь. аще незлаго

ритися братомъ сказуетъ, твердыню книгаей его, или ту ѿ
вергшомъ быти братомъ сщаго бжїаго апльскаго оучєнїа, даже
совершенїю навыкнутъ, дньже будетъ ту анощь тамо грєшникомъ
ѿлучена будетъ. Сти сщ. Принесутъ славу и чєсть, языкомъ
конь книги, всякъ скверный и творящїи мерзость и лжу, но
токмо написанїи в книгахъ животныхъ агньихъ. По ѕ. вєт
лотъ и славу и языко сирєчь оугождьшимъ бгу воградє твомъ
водворится, всякъ нечистъ и скверенъ невнидетъ тамо, нєчтъ бо
общины свєту с тмою. И наго по. Кнемиа сама прежде гла такоб ра
та града неимуетъ заствористися, обачеже здѣ глетъ скверному и
творящему мерзость и лжю, но токмо написанїи, и ѱалмопєвє
презрѣ дхомъ стымъ пріидущая блага, вопіетъ к бгу, и аки
вопроша глетъ, гдѣ кто обитаетъ в жилищи твоемъ, или
и самъ же подхъ обєщеваетъ глющи, ходай речи беспорока и дѣ
лаи правду, гла истинну в сердцы своемъ,
иже неоулести языкъ свой,
и не сотвори искренне
му своему зла
и прочая
;

рнз

Чистѣй рѣцѣ

Мѣльшися изхоражи ѿ престола. гл҃ зи.

стихъ. сѣ.

И показа ми рѣку чистую воды живоносныя свѣтлу ꙗко
же кристалъ. исходящу ѿ престола бжїа. агнца. гѡ.
Рѣку глетъ исходящу, насѣмъ жизнїи изцѣлени пасти бытїа
крещенїа стымъ дхомъ дѣема, чистыми творя измывающаꙗся
пачи снѣга, и престола. и извышнаго иерꙋвꙋ. рѣку божїю
исполнену водъ, животворящїи дхъ ѿца и сына, исходящи аг
нцемъ посредѣ вышнихъ силъ, ꙗже престолъ бжїи нарицается
пусти стаго града сирѣчь множество его, иже паче песка по
ѱломскому глоу оумножаꙗся. Естьже инако рѣку глемъ,
стаго и животворящаго дха дары благодатеи, престолъ же бо
жїи превышнаꙗ силы, древаже стыхъ наслаждѣнныхъ, ина
поѣмыхъ ѿнего. стїи. Посредѣ стогны его и ѡба полы
рѣки древо живоносное иже творитъ плодовъ вї, на кождо
мцѣ воздаꙗ плодъ свой. гѡ. Рѣка бо сирѣчь напаꙗетъ наслаж
дѣнныꙗ внемъ стыꙗ, древоже живоносное прикладно нарицаемъ
подобїю живоноснаго древа хта, дванадесять плоды творя
ща, сирѣчь прозябающа, небудетъ бо греха ту земнаго, нуждающи
живоноснаго древа, смертаꙗ лѣстовїе, ꙗкоже видимъ до
дне. Исповершенъ будетъ стыхъ вѣкъ, иже здѣ до вї мцѣ
наречеся запроповѣдь, вї. апл҃. и инако рѣкою сказуетъ,
благодать животворящаго дха, древо живоносны хта, вї ихъ
плоды, стыхъ апл҃ проповѣ непрестающїи бжїи разꙋ. Инаго гѡ.
Плодовъ вї, знаменаю всꙗ блгꙗ гда нашего іса хта ради спасенїꙗ

рѣки

нашего Господа сирѣчь воплощеніе, рожденіе Христа, измерѣ
выхъ вокрѣніе, избраніе, призываніе, оправданіе. Знаменаетъ же
сіе почисло. Ві. плодовъ, сего ради, яко некомоно единому сѣ
мія получити, голико сущимъ подъ ѹ. Ві. колѣнъ, Израилевы
и Господа сущихъ проповѣданія дѣлма надесятема апы. Стихъ.
Лисствіе древу вонсцѣленіе языко. Го. Лисствіе древу вон
сцѣленіе сказуется, прикровенныи Христѣ Божія смотренія
разумъ, имеся сокрытъ вѣдущіи вѣкъ, вонсцѣленіе же
сирѣ вонщеніе разума. Инаго Го. Лисствіе древу вонсце
леніе языкомъ знаменаетъ проповѣданіе Христова ему
же вѣровавшіи языцы инсцѣляются, сирѣ сѣнія получаютъ.
Стихъ. Ісаіка анадема небудетъ кто му. Го. Ісаіка
проклятія небудетъ ту, яко діаволу возрадема, зане
добра
го получаетъ анесоединяетъ. Стихъ. Ідругъ Божій, и
(покоище) агнецъ будетъ вне ираби его служенаетъ ему ноузра
лице его имя его, начелѣхъ ихъ. Го. Ікывающіи рече пре
столъ Божіи, и покоище ему, ноузрастъ и лицемъ кланяхъ, ане
пристрастіи, но яко стымъ аполомъ, гавися настоѧ горѣ и
имѣти имуть, взлатыя печати мѣсто его же архіерей древа
нашаше, несоблюмо имя его начелѣхъ своихъ, но на сердцахъ
своихъ начертаніе навлающи, и твердую любовь и непреложную.
Стихъ. Нощи небудетъ ту и не потребуютъ свѣта свѣтъ
свѣтилника, ни свѣта солнечнаго, яко Гдь Бгъ просвѣщаетъ я.
И воцарятся вовѣки вѣкомъ. Аминь. Го. Аще праведніи во
сіяютъ, яко слнце, якоже Христосъ рече, Ісаія потреба будетъ
солнечнаго, и свѣщнаго свѣта тамо, иже имуть ся славы про
свѣщеніе, и ра на собою, царствующаго вовѣки вѣко почеже
сниимъ. воцарятся. Стихъ. И рѣ ми сія словеса вѣрна и истинна.
Го. Вѣрна и истинна яко истинны исходяща. Дозрѣніе ангелъ
свое явленіе и видѣнны знаменіе положи, прочее яко ѡ вѣкоего

БГ҃Ъ ПРОРОКОМ

Григорьевъ Невака поемъ. Глава ѯ҃ф. Стихъ ѯ҃з

Азъ Іоаннъ видѣвыи сія и слышахъ, и егда слышахъ и видѣхъ, пахохъ поклонитися предногама ангела показующаго ми сія. И гла ми виждь ни, клевретъ бо есмь твой, и братіямъ твоимъ пророкомъ, и соблюдающій словеса книги сія, бгу поклонися. Не ангельскія дѣла, обычай такоже и боголепи речи, и видѣхъ и видѣтелство на истинно есть свидѣтелство его. Такоже самовидѣвъ пророчемъ сказавъ и видѣнія оутвердивъ, показавъ ангельское благоговѣніе и смиреніе, не приемлю ща поклонения ѿ клеврета, но просто ино бо есть общему творцу возрасти поклонение,

;

ΙΣ
ΧΣ

Щдостойномъ

оувѣрѣнїи єсте видѣ апл҃ъ. гла҃ о

стихъ сїи.

Ꙗгдѣ бг҃ъ ст҃ыхъ прѡ́рокъ а҃гла своего посла показа́ти раб҃ѡ́мъ свои́мъ подобаетъ быти вскорѣ. пѡ҃. Понѣже єсть бг҃ъ прѡ́рокомъ ѩко а҃гла своего посла іѡа́нну єѵа́нгелїстѣ видѣвшему видѣнїе. показа́ти рабомъ своимъ, хотѧ́щаѧ быти, посмотрѣнїѧ ра́ди плотскаго вначалѣ речѣ кнѧ́зю своему. да́ти ѧ҆ко́ванїе, бг҃ъ прѡ́рокомъ, на́гглы своѧ посылаѧ ѩко слу́жебныѧ дхи наѧвленїе бꙋ́дꙋщихъ, неневѣ́стъ новѣ́стъ, и҆мѣ́ѧсто и҆знѣ кончины. ст҃и, ст҃ѡ.

Сѣ́ гра́дꙋ скоро блаженъ соблюда́ѧ слове́сѧ прѡ́рочестѣ́ѧ кни́ги сеѧ. пѡ҃. О́бычаи бо є҆́сть прѡ́рокомъ ѩко ѿ своего лица, бж҃їѧ ѩвлѧти мно́жицею, а҆́ще є҆́сть ѥ҆, при́ходꙋ скоро ѩвлѧетъ временꙋю ма́лость и҆ли коегожꙋдо внеза́пꙋ на́глꙋ, кончинꙋ. коемꙋжꙋдо бо человѣ́кꙋ кончина є҆́сть, преставленїѧ ѿсю́дꙋ, а҆нача́ѧтокъ ѻ҆́наго вѣ́ка, ѩ҆́вѣ́ѧтѣ подвизаемсѧ, сердцемъ сокрꙋшенны, разверзавше ꙋ҆́сты вещей земны ѩ҆́ко запечатаютъ коегожꙋдо насъ ра́ди достойни бꙋ́демъ ꙋ҆зрѣти ѩ҆́ко лице. милостивое лице бг҃а на́шего и҆ви́ти вра́дость є҆го, ѩ҆́ко сгомъ є҆́сть сла́ва во́вѣки,

а҆ми́нь.

ІС
ХС

КАКО ЄСТЬ ПО ВЕЛЕНО ЄМУ НЕЗАПЕЧАТАЛЄТИ НО ПРОПОВѢДАТИ АПОКАЛИПСИС СВ҃А ОА҃. СТИХ И҃.

И глагола ми словесъ пророчества книги сеа. время бо близъ єсть. ст҃о. Дождѣ агглъскаа словеса гл҃ана на днесь ѿсюду, преходитъ лице гл҃а незапечатаѣ словесъ пророчества сего. достойна бо єсть книга, дачтуюсъ ю, вѣрнии, страха ради имуки грѣшныхъ, и обѣщания покаа сеи, страха ради раскаваетсаа и добраа дѣютъ. стх҃. ѳ҃. Обидаи да обидитъ єще скверныи, раскверниисеа. єще нечистыи да стоитъ сеа. єще. не граду скоро, и мзда моа со мною, и воздати комуждо по дѣломъ єго. ст҃о. Неако веліа зло дѣати, сіе єсть ноєже єсть годѣ комуждо да творитъ, нижеже бо веліа. пока зде комуждо возмездіе кончины, єгда же приду воздамъ комуждо по дѣломъ єго. Инаго ст҃о. Повелѣваетъ єуангелистъ не запечатаѣти пророчества книги сеа, да вѣрнии благаа створаци, да приобщаются облаги обѣщании, нечестивіиисе устрашившеся лютыхъ уготованныхъ симъ, вострасѣ немирѣнии предлежащимъ єго дѣлатъ инему обратаетсеа, новуда єсть яко мнози бывуютъ нетрадаще осемъ гл҃ютъ. єгда сіа словеса незапечатаѣются, и вѣдомо бо вѣстаетсеа, и ничтоже ихъ любезне невоспримлютъ и невѣрнъ вечнѣ грѣховнѣи пребывати восхотятъ, да пребываютъ сотворивше благодарани да сотворятся и благодарятъ, комуждо воздастсеа по дѣломъ єго. стх҃. ѳ҃в. Азъ єсмь алфа и ѡ҃, первыи и послѣдниии начатокъ и конецъ. ст҃о. Начатокъ же и ничтоже сотворѣ нежию

царствию не будетъ конца имѣющею. Бо прежде рекохомъ первый
Христосъ Божества ради, и послѣднѣйше человѣчества ради. Стихъ.
Блажени творящіи заповѣди Его, яко да будетъ область
ихъ на древо живоносное, и вратами внидутъ во градъ. Ст.
Конечнику блажени гласовіи, имѣющіе область имѣти, и у
стіи вкнизѣ вѣчнѣи, одревѣ живоносномъ Христѣ Бѣ на
шемъ почивающіе, и насыщающіеся видѣнія Его, и не
нѣй зазинающіе имъ силѣ злѣй, вратами внидутъ, а то
столскими сирѣ очеснѣи ихъ вышній градъ пойдутъ;

Сіе бы
и градъ
Стихъ 293
конца
бы 67

ІС
ХС

Какоцеркви Ц҃ркви

хъ иже внеи есть, призываетъ славное христово про
сѣніе, и молитвѣ ежеже повинни бываютъ, и
молчающиижеся книги сіа ꙗко неприятелеви, гл҃. ов.

стихъ. ѡ҃д.

Кнѣже неи и чародѣи и блудници, и любители, и идолослужи
тели и всякъ творяи и любяи лжю. ѡ҃б. Сіи бо сегодняшнюю
сусь неотлучно невѣрніи, и не обращающіися на свою блевотины
покрещеніи, злыи дѣлатели и ихъжеся апостолъ плакаша, сегѣми
блудодѣйцами и любителями и идолослужителями сѡвышнаго града
изгнани будутъ. стіи. ѡ҃в. Азъ іс҃ послахъ ангела моего засви
дѣтельствовати вамъ сіа церквахъ. ѡ҃г. Здѣ вѣчнѡ чтъ
посланнымъ англомъ навлаетъ, сирѣчь засвидѣтельство.
стіи. ѡ҃д. Азъ есмь корень и родъ давовъ. ѡ҃е. Корень давовъ
христосъ есть ꙗко отъ, родъ же, ꙗко плотію сѡнего рождься.
стіи. ѡ҃з. Звѣзда оутренняя свѣтлая. ѡ҃з. Ꙗко звѣзда нари
цаема есть оутренняя, ꙗко оутро возшедшее намъ приднѣвенъ
полунощнѣе всего тмиціа оутренняя общаго воскресенія сіи
навлающіися, и дни разсгоняющіи безконечныи. И на ѡ҃з. Сіи
звѣзды древле предвѣщася, ꙗко восіяетъ звѣзда волшковъ и
зыдетъ чтъ сѡизраиля, сіа звѣзда, свѣтомъ всѧ звѣри взыс
кующіи пищи себѣ, сіа звѣзда всѣхъ питаетъ и осѣняетъ
грядущихъ кнему, и возсіяетъ свѣтъ свой на вѣрныя, и
стіи. ѡ҃и. Дахъ и невѣста глаголъ приди и слышаи, да речетъ при
ди. ѡ҃ѳ. Царскіи дахъ внеи вопіа, в сердцахъ нашихъ, дѣва отъ
пришествіе единороднаго сына божіа призывающи, и вселитъ сему въ

сеоуре бытии. ст҃и. пр҃. И жаждаи да приидетъ комиѣ ихо
тѧи да прииметь водꙋ живоотнꙋю тꙋне. пв҃. И жаждаи
бо есть потребно животное пико, начеже ꙗко тꙋне да.
ст҃и. пг҃. Свидѣтелствꙋю бо азъ всѧкомꙋ слышащемꙋ
словеса пророчества книги сеѧ, аще кто прилоꙋчитъ кни,
наложитъ бгъ на него. ꙗзвъ написанныхъ вкнизѣ сей
аще кто оꙋимитъ ѡ словесъ сꙋщихъ пророчества вкнизѣ
сей. даѡимитъ бгъ части его ѡ древа животнаго, и ѡ гра
да стаго написанныхъ вкнизѣ сей. пд҃. Страшна клѧтва
на приложающихъ ꙗ бжтнымъ книгамъ, или иже оꙋиметь
внихъ что, дерзаетъ бо ꙗ ѡлучити можетъ ѡ бга,
се бо засвидѣтелствꙋетъ намъ слышащи неприложити ни
чтоже неоꙋдати, да того на насъ не бꙋдетъ. нокнижныѧ обычаи
ꙗко дарестойны нѣстны и лвѣти. ст҃и ст҃м. Глѣтъ свидѣте
лствꙋи сеи ей приидꙋ скоро аминь. ей гради гди ісе в[illegible]
нашего іса хрта. совсѣми вами. аминь. пе҃. Азъ рече
ѧи сіа ѿ себе гнивомꙋ градꙋ, ѿсы приди гди и наѡ
ѡлица сдна сіеречно есть, свидѣтелствꙋи сіа рече, при
дꙋ скоро ѡ апльска лица, прочее же есть гради, гди ісеже
прежде бо глаголано есть ѡ сыꙋ. хрстова пришествіа, ꙗко
воздаю ѡ и мздꙋ многꙋ, сꙋтꙋбнаѧ дѣла пріемлющимъ, пре
мже ѡ сіа книги стаѧ бгодхновенная сꙋть наблаженный
покой наставлающа, бесѣдꙋющихъ внꙋ, вошчищеніемы
слѣною очію еже давы ны сподобилъ стражати мати
бы сдъ пострадавый плотію насъ ради ісъ хрстосъ бгъ
нашъ, ꙗко стомꙋ подобаетъ слава и чтъ и поклоне
ніе кꙋпно ѡ ѡцемъ и ст҃ымъ дхомъ.
нынѣ и прно и вѣкꙋ
вѣкомъ. ами
нь.