Свято-Троицкой Сергіевой Лавры
ГЛАВНАЯ БИБЛІОТЕКА.
Опись № 5
ОТДѢЛЪ 4
№ 1038.

Свято-Троицкой Сергїевой Лавры
ГЛАВНАЯ БИБЛЇОТЕКА.
Опись ҂ац҃ѕ г.
ОТДѢЛЪ 4
№ 1038.

Москва 11.X.1650

1795

KODAK Color Control Patches ©Eastman Kodak Company, 1977
Blue Cyan Green Yellow Red Magenta White Brown Black
Inches Centimetres

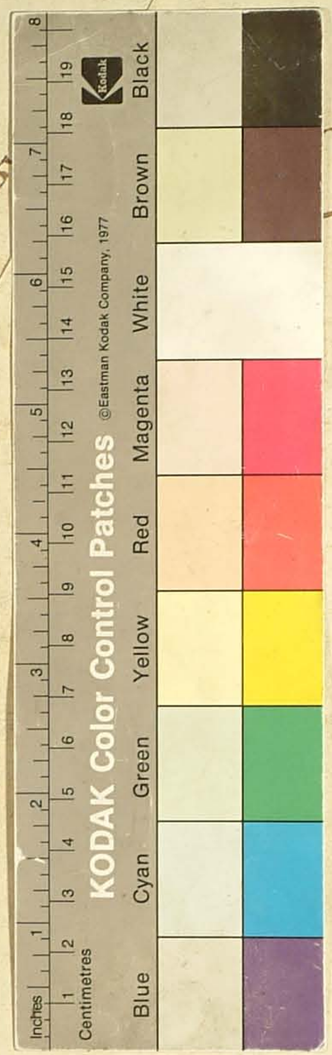

Свято-Троицкой Сергїевой Лавры
ГЛАВНАЯ БИБЛЇОТЕКА.
Опись ҂ац҃ѕ г.
ОТДѢЛЪ 4
№ 1038.

Москва 11.X.1650

1795 г. № 6

Поѡписи: 1767 года № 7

Тріѡдъ Пѣснь Цвѣтныя Пѣснь Ѡ Мытарѣ

и фарисеи. всꙋбѡтꙋ, вечеръ. на бдѣнїи по
обычномъ, стихологїи, на гдⷭ҇и возвахъ,
стрⷭ҇ы, воскрⷭ҇ны. воѡ҃, г҃. и восточны, г҃.
и ꙗже ѡмытари, и фарисеи, стрⷭ҇ы, само
гласны, двѣ, на д҃. гласъ, а҃.

Не помолимсѧ фарисейски братїе, ибо возно
сѧи себе смиритсѧ. смиримъ себе пред бг҃омъ,
мытарьски пощенїемъ зовꙋще, ѡчисти насъ
бж҃е грѣшныѧ. в҃. Фарисеи тщеславїемъ
побѣждаемъ, и мытарь покаѧнїемъ прекло
нѧемъ, приступиша ктебѣ единомꙋ влⷣцѣ: * ста
но овъ оубѡ похвалився, лишисѧ бл҃гихъ.
овже ничтоже вѣщавъ, сподобисѧ дарованїи
и втогѡ воздыханїихъ оутверди мѧ хрⷭ҇те бж҃е
ꙗкѡ чл҃колюбецъ. в҃. слава. гласъ, н҃.
Вседержителю гдⷭ҇и, вѣмъ колико могꙋтъ сле
зы. Езекїю бо ѡвратъ смертныⷯ возведоша.

а҃

а҃

Принадлѣжитъ Библіотекѣ Свято-Троицкой Сергіевой лавры. 1859го года.

грѣшнꙋю ѡмногол҃ѣтныхъ согрѣшенїи ѝзбавиша. мытарѧже паче фарисе́ѡправдаша. ѝмолю́ѧ, сни́ми прити́ма ѝпомилꙋи́ма. ѝнн҃ѣ, бо҃, а҃. радобо́мꙋ гла́сꙋ. налитїи, ѡбы́чны. сла́ва, гла́, г҃.

Мытарѧ ѝфарисе́ѧ, разли́чїе разꙋмѣвши дꙋше́ моѧ. ѡбо́го ѹ҃бѣгнꙋ возненави́жь гордыѧнаго гла́са, ѡбо́гоже ревнꙋю́ бл҃говмилѐнивꙋю мл҃твꙋ. ѝвозопи́, бе́же ѡчи́сти ма грѣшнаго ѝпомилꙋи́ма. ѝнн҃ѣ, бо҃. гла́съ, той҃.

Безе́мене ѡбѣжі́ѧ дха, совѣ́томъже о҃чи́мъ, зача́тъ сна бжі́ѧ, ѡ҃ц҃а безмтре, пре́жде вѣ́къ сꙋ́ща. насъже ра́ди ѡ҃тебе́ безо҃ц҃а бы́вша, плотїю роди́ла е҃сѝ, ѝмладе́нца млекомъ пита́ла е҃сѝ. тѣ́мъ непрестаѝ молѧщи, ѝзбавити ѡ҃бѣ́дъ дꙋшы на́шы. наѧтн҃, воскр҃сны. сла́ва, гла́, ѕ҃.

Ѻтягче́нома о҃чи́ма моима, ѡ҃безаконі́ѧ мои́, немогꙋ́ бо зрѣ́ти ѝвидѣ́ти высо́тꙋ нб҃ны҃ѧ. но прїими́ма ꙗкѡ мытарѧ ка́ѧщасѧ спе́ ѝпомилꙋи́ма. ѝнн҃ѣ, бо҃, гла́, той҃.

Цр҃кви ѝвра́та сꙋ́щи пола́та ѝпрто́лъ цр҃евъ дво҃ вскра́ѧнаѧ. е҃ѧже ѝзбави́тель мои́ хр҃то́съ ѝгдѣ, ѧже вотмѣ́ сѣда́щимъ нб҃ѣсѧ, сла́нце сы́нъ пра́ведное, просвѣ́тити хотѧ́, бѧже созда́ по ѻбра́зꙋ своемꙋ

рꙋко́ю свое́ю. тѣ́мъ всепѣ́таѧ, ꙗкѡ мт҃рне дерзнове́нїе кнемꙋ́ стѧжа́вши, непрестáнно моли́ спасти́ дшꙋ́ на́шꙋ. ѝпро҃, слꙋ́жба. бдѣ́нїѧ, ѻ҃бы́на. ѧ҃же вмини́ѧ, прилꙋчи́вшемꙋѧ сто́мꙋ, по҃е напа́вечернице҃. ѝлиꙗкѡ настоя́тель ѝзволи́, кромѣ́ нѣ́коего великаго ст҃аго. напа́вечернице҃ подостоѝнѣ́гл҃е҃м, ко҃, вт҃рі҃о, е҃ди́нъ. ѝпакоже негл҃е҃м. подо
зри
бaѣ́тъ вѣ́дати, ꙗкѡ а҃ще прилꙋчи́тѧ нѧ҃ по просвѣще́нїи, генва́рѧ҃, въ кг҃, чи́сло. ѝприча́е҃же ѡмытарѝ ѝфарисе́ѧ, напа́мать прⷣбна го҃ц҃а на́шегѡ ꙗ҃ѕ҃досі́ѧ, ѝвпопра́ бг҃оѧвле́нїѧ. ѝпо҃е воскр҃сно, ѝвт҃рі҃о, ѝпрⷣбномꙋ ꙗ҃ѕ҃досі́и. вечѣ́рнꙋю вечѐ, нама́лои вечерни, нагди возва́, стр҃ы воскр҃сны, ѝвцѣ҃ пошбы́чаи. а҃ще ли хра́ прⷣбнагѡ ꙗ҃ѕ҃досі́ѧ҃, то҃ нама́лои вечерни нагди возва́, стр҃ы, воскр҃сны, д҃. сла, хра́мꙋ, самоглⷭ҃, ѧ҃же нагди возва. ѝнн҃ѣ, бо҃, ма́лыѧ҃ вечерни. наѧтн҃, стр҃а, воскр҃на е҃ди́на. ѝхра́мꙋ ст҃а́гѡ стихо́вна, велікі́ѧ҃ вечерни, состихи́ е҃ѧ҃. сла, хра́мꙋ ст҃а́гѡ. ѝны, вт҃рі҃о, самоглⷭ҃ен, ѧ҃же нахва, ѡ҃дѣ́лъ хвале́нїе. по҃нн҃ѣ, ѡ҃пꙋщле҃, потр҃то҃, тр҃о҃, воскр҃нъ. сла, хра́мꙋ. ѝны пра. е҃кте́ ма́лаѧ҃, поми́ насъ бѧ҃же ꙗкоже пи́сано наполꙋ́ношинице҃.

гди, помилуй, д, и ѿпѹ. **на литіи вечерни,**
блжен мужъ, кд, вси. нагди возва, стры
воскрны глас, г. и втріо, г, и стомѹ,
д. сла, втріо, и ны, бо. а и глас. выхо,
про, дню. и чтенїа стомѹ, г. нанехожени
стры, храмѹ стаго. и хвалитные иже втріо.
сла, стомѹ. и ны, втріо. **а**ще ли нехрамъ
стаго дс҃ꙋдоїм, то налитіи стра, храмѹ
стаго, егоже есть храмъ. и стры хвали
тным втріо, кромѣ, славна. сла, стомѹ,
иже нагди возва. и нн҃ѣ, втріоди. **на стіх,**
воскрны. слава, стомѹ. и нн҃ѣ, втріоди,
на благословенїе хлѣбомъ, тро, вце дво, в.
и стомѹ, д. и чтенїе стомѹ. **а**ще ли всено
щнагω небудетъ, то поннѣ ѿпѹщаеши,
тро, воскрсъ. слава, тро, стомѹ. и нн҃ѣ,
тро, пра. **на** вечернице подостойнѣ, ко,
стомѹ. слава, и нн҃ѣ, кондакъ, втріоди,
на ѹтрени наб҃ъ гдь, тро, воскрнъ, в.
сла, тро, храмѹ. и нн҃ѣ, тро, пра. **п**ока
дизмахъ, сѣдалны, воскрны. и чтенїе во
ев҃ліи толковомъ, нлм, попровѣщенїи.
та. непорочны стропари. иглкой глас, и чте
нїе воев҃ліи толково, нлм ѡмытари и фари
сеи. **п**ое полїелео стомѹ. и с҃ѣ, вси стомѹ.

слава, с҃ѣ стомѹ, иже пополїѣосѣ. и нн҃ѣ,
с҃ѣ, пра, полїелеосной. и чтенїе стомѹ.
степенна, глас. про, и ев҃ліе, и стра, хра
мѹ. ев҃ліе же воскрно чтемъ послаовословїи.
аще ли нехрамъ стаго, то про, и ев҃ліе,
и стра воскрна. **канонъ,** воскрнъ, сонрмово,
на д. и втріоди, на д. и стомѹ на ѕ.
катавасїи, праздникѹ, творца рждова го.
по г и, п҃сни, ко, и никоесъ втріоди. и с҃ѣ
стаго, в. слава, и нн҃ѣ, втріо. **по ѕ и,**
п҃сни, ко, и никоесъ, храмѹ. **а**ще ли нехрамъ
стаго, то по г и, п҃сни, ко, и никоесъ,
стомѹ. **по ѕ, п҃сни,** ко, и нико втріо.
Свѣтиленъ, воскрнъ. слава, храмѹ. и
нн҃ѣ, втріоди. **и**хвалитѣхъ, воскрны,
д. и храмѹ стаго, д, съзап҃вы. слава,
храмѹ стаго. и нн҃ѣ. преблагословена сси
вце дво. **а**ще ли нехрамъ стаго, то нахва
литъ, стры, воскрны, д. и стомѹ, д, во
славнымъ, и сотихи его. слава, втріоди,
глас, и. ѡдѣлъ хваленїе. и нн҃ѣ, пребла
словена сси вце дво. **п**отрто, тро, воскрнъ.
ектенїи, и ѿпоустъ. и час, а. **на часѣхъ,**
тро, воскрнъ. сла, тро, стомѹ. потрто,
ко, втріо. **на г мъ, часѣ,** тро, воскрнъ.

сла́ва, тро҃, сто́му. потр҃то. ко҃, сто́му. напро́чихъ же часѣ́хъ гла́емъ, тро҃, воскр҃нъ. сла, сто́му. кондаки́ же гла́емъ, втрїо́ди, и҆ сто́му, премѣ́нма. на литу́ргіи, бг҃ъ же на гла́ву, на д҃. и҆ пра҃, пѣ́снь рдова́м, на д҃. и҆ сто́му, пѣ, б҃ъ, на д҃. повхо́дѣ. тро҃, воскр҃нъ. и҆ тро҃, пра҃, и҆ хра́му ст҃а́гш. тра҃, ко҃, втрїо҃. сла ко҃, хра́му ст҃а́гш. и҆ нн҃ѣ, ко҃, пра҃, а҃ще ли нехра́мъ ст҃а́гш. то҃ гла́емъ тропа́рь, воскр҃нъ. и҆ пра҃. и҆ хра́мѡ́мъ ст҃ы́хъ. та́же, ко҃, втрїо́ди. и҆ кондаки́ хра́мѡ́мъ. сла́ва, ко҃, сто́му. и҆ нн҃ѣ, ко҃ пра҃. про҃, и҆ апл҃ъ, и҆ а҃ллилоу́їа, и҆ є҃ва́лїе, пре́же, ни҆ попроєщє́нїи, и҆ сто́му. при҃, пра҃, и҆ сто́му. а҃ ни҆, рдъ ѡ҃мытари́ и҆ фарисе́и, а҃пл҃ъ, и҆ є҃ва́лїе чте́мъ по҃ зача́ло. А҃ ще прїи҃детъ, въ дї҃, генва́рм, ни҆м ѡ҃мытари́ и҆ фарисе́и, наѡ҃да́нїе бг҃омвле́нїм. то҃ ѡ҃да́ется, пра́здникъ, вну҃, мытарѣ́ и҆ фарисе́ѣ, въ дї҃. поемъ, воскресе́но. и҆ втри́оди. и҆ пра́здникѹ. и҆ сто́му сла́вѣ. а҃ще є҃сть хра́мъ ст҃а́гш. вєчр҃ко҃ѹ́ вє́черъ намалои́ вечерни, стры, воскрны, на д҃. сла́ва, сто́му. и҆ нн҃ѣ, бо҃, а҃ и҆, гла́вы, ма́лыма вечерни. на тихо́вн҃ѣ, стра, є҃дина воскрна,

Зри

нлм, ѡ҃мытари́ и҆ фарисе́и

и҆ сто́му, стихо́вна, вели́кїм вечерни, сести хи҃ є҃м҃. сла, сто́му. и҆ нн҃ѣ, втрїо҃, гла, е҃. ѡ҃тмгчє́нома о҃чима. потр҃то́мъ, тро҃, воскр҃нъ. сла, сто́му. и҆ нн҃ѣ, пра҃. є҃кте́нїм ма́лам, поми́лѹи́ на҃съ бг҃е, ѩкоже пи́сано на полу́ноцни́цѣ. гдн҃, поми́лѹи, д҃, и҆ ѡ҃пт҃ѹ. а҃ще ли нехра́мъ ст҃а́гш. то҃ пѣ́ти є҃мѹ́, въ вї, де́нь. и҃нъже оу҃ста́въ повелѣ́влетъ ѡ҃да нїю пѣ́ти, въ гї, дн҃ь, тѣ́ноты́ ра́ди хра́ма. а҃ще нехра́мъ ст҃а́гш са́вы, то҃ ст҃и́телю са́вѣ пѣ́ти воин҃ъ дн҃ь ѩкоже настоа́тель и҃з воли҃. навели́цѣи вечерни. бг҃ъ лѣ́нъ моу́жъ, кадѝзмѹ вю҃. нагди возва́хъ, стры, воскрны, гла́ѹ, г҃. и҆ втрїо́ди, два҃. и҆ пра́здникѹ, два҃, обо҃и, на д҃. и҆ хра́му ст҃а́гш г҃. сла́ва, въ трїо́ди. и҆ нн҃ѣ, пра́здникѹ. вы҃хо́дъ. про҃. дню҃. чте́нїм сто́му, г҃. и҆ а҃нхоженїи, стихѣ́ры, хра́му ст҃а́гш. и҆ пра́здникѹ. и҆ стихо́вна, пра́здникѹ, вели́кїм вечє́рни. и҆ сто́му ма́лам вечє́рнм, и҆ стихо́вна, ма́лым вечє́рни. и҆ сла могла́сны, въ трїо́ди, хвали́тным. сла́ва, хра́му ст҃а́гш, писа́нъ, нагди возва́хъ, и҆ нн҃ѣ, въ трїо́ди, пи́сан҃ъ, нахвали́тѣхъ. гла́съ, и҃. ѡ҃дѣ́лъ хвале́нїе, на тихо́вн҃ѣ,

ѕтры, воскрны. сла, хра́мъ ст҃а́гω. и нн҃ѣ, пра. и аб҃лагослове́нїе хлѣ́бωмъ, тр҃о, вце́ дво, два. и хра́мъ ст҃а́гω, а. и чтемъ, ѿжитїѧ ст҃а́гω. и ѹ҃трени. и аб҃гъ гдь тр҃о, воскрнъ, два. сла, сто́мъ. и нн҃ѣ, пра, по а́ и, ка, и по б҃ и, ѕ҃ѣ, воскрны. и чте́нїе, во є҃ѵ҃а́лїи толково́мъ. та́же, непороч҃ны, и тропари. посе́мъ, и́пакои́. и чте́нїе. та, поли е҃лео́съ сто́мъ. и ѕ҃ѣ, вси сто́мъ. сла́ва, сто́мъ ѕ҃ѣ, и́же пополїе҃лео́сѣ. и нн҃ѣ, ѕ҃ѣ, пра, и́же пополїе҃лео. и чте́нїе сто́мъ. сте пе́нна, гла́съ. пр҃о, хра́мъ ст҃а́гω. є҃ѵ҃а́лїе, и стра, хра́мъ. є҃ѵ҃а́лїе же воскрно, чтетсѧ послаговсловїи. кано́нъ, воскрнъ, ирмо во́мъ, на д҃. и тр҃ї́оди, на д҃. и пра́зднико́ѵ, на д҃. и хра́мъ ст҃а́гω, на д҃. и́же вохо́дитъ, на ѳ҃і. катава́сїѧ, пра́здникъ, по г҃ и, пѣ́сни, конда́къ, пра́здникъ, и́ ѿ́ико́съ. надрѵго́ѵю страно́ѵ, конда́къ, тр҃и о́ди, и́ ѿ́ико́съ. и ѕ҃ѣда́ленъ, ст҃а́гω, два. сла́ва, тр҃ї́оди, и нн҃ѣ, пра́дникъ. по ѕ҃ и, пѣ́сни, конда́къ, хра́мъ ст҃а́гω, и́ ѿ́ико́съ. на д҃, пѣ́сни, посе́мъ, честне́йшѹю. ѕ҃ѣтиленъ, воскре́сенъ, и хра́мъ ст҃а́гω. сла́ва, тр҃ї́оди. и нын҃ѣ, пра́здникъ.

ихвали́тѣхъ, ѕтры, воскрны, г҃. и хра́мъ ст҃а́гω, два. и пра. г҃, сославны́мъ, сести хи є҃гω. сла́ва, хра́мъ ст҃а́гω. и нн҃ѣ, пре бг҃вена є҃и́ вце́ дво. с҃лавосло́вїе вели́кое. по тр҃то́м, вы́хо, во є҃ѵ҃а́лїемъ. тр҃о, воскрнъ. є҃ѵ҃а́лїе воскрно. є҃ктенїѧ, и ѿ́ пою, и нехоже нїе в҃ притво́ръ. сла́ва, и нн҃ѣ, стра, є҃ѵ҃а́ль скаѧ. и чт҃а, а҃ и. и совершенныи ѿ́поѵ́ѕтъ.

на а҃ мъ, чтѧ́ѕ҃ѣ, тр҃о воскрнъ. сла́ва, пра. и нн҃ѣ, бо, чловѣ́къ. потр҃то, ко, пра.

на г҃ мъ, чѣ́ѕ҃ѣ, тр҃о, воскрнъ. сла, сто́мъ. и нн҃ѣ, бо, чловѣ. потр҃то́мъ, ко, в҃ тр҃ї́о.

на ѕ҃ мъ, чѣ́ѕ҃ѣ, тр҃о, воскрнъ. сла, пра. и нн҃ѣ, бо, чловѣ. потр҃то, ко, хра́мъ ст҃а́го. тропари́же, и кондаки́ г҃лютсѧ прем҃ѣнѧ́.

малитѵ́рги, бл҃же́нна, гла́съ, на д҃. и пра, п҃ѣ, ѳ҃ а, на д҃. и сто́мъ, п҃ѣ, ѕ҃ а, на д҃. повхо́дѣ, тр҃о, воскрнъ. и пра. и сто́мъ и́ко, в҃ тр҃ї́о. сла, ко, ст҃а́гω. ины, ко, пра. про, пра, и сто́мъ. а҃плъ, дню. и сто́мъ. а҃ллилоѹ́їѧ, пра, и сто́мъ. є҃ѵ҃а́лїе, пре́же дню, и́ пото, сто́мъ. при, пра и сто́мъ. подоба́ѕ҃ѣдати. а҃ціе слу́читсѧ пре пра, стрѣ́тенїѧ, вни фарисе́ову, и́ли бл҃ѣдна го, и́ли вмясопу́стнѹю, и́ли всыропу́стнѹю.

вечерню, вечеръ, намалой вечерни, стры, по обычаю. **Навеличьи вечерни.** стры, воскрны, д. и втріоди, г. и препра, г. **Аще ли нлм мясопустнам.** стры, воскрны, г. и втріоди, д. и препра, г. сла, втріоди. и нн҃е бо, а и, глас҃ү. **На исхожени҃и,** стра, храмү. и стры вошкте павла аммо рем. слава, втріоди. и нн҃е, препра, ни сан҃ъ, нагди возвахъ. настиховнѣ, стры, воскрны. слава, втріоди. и нн҃е, препра. втагш втам. **На** благословени҃е хлѣбшм, тро, бце дво, два. и пра, а. и бүди имм гдне, г. и чтени҃е, ѡкровени҃е іѡа҃нна бгослова. **Аще** гдѣ небывает бдени҃м внию, то павече рню поемъ побычаю. подвстоимнѣ и потрто, глемъ преже, ко, препра. та глемъ, слава, и нн҃е, ко, втріо. **На утрени на** бгъ гдь тро, воскрнъ, два. сла, и нн҃е, препра. и про, и доканона, воскрно. канонъ, воскрнъ, вои рмово, на д. и бц҃е, на два. и препра, на д. и втріоди, на д. катавасіам, пра. **Аще ли** нлм мясопустнам. канонъ, воскрнъ, на д. и препра, на д. и втріо, на ѕ. катавасіам, втріо. по г, пѣ, ко, препра, и никовъ. и вѣ, втріо, два. сла, и нн҃е, препра.

по ѕ, пѣни, ко, и никовъ, втріоди. на д. пѣни, поемъ, чтнѣйшүю. свѣ, воскрнъ. слава, втріоди. и нн҃е, препра, нахвалитѣхъ, стры, воскрны, є. и втріоди, г, состихи ихъ. **Аще ли нлм мясопустнам, или сыропустнам.** и поемъ, стры, воскрны, є. и втріоди состихи ихъ, д. слава, втріоди, д и, стихъ. преочистим себе братіе. и нн҃е, преблгвена єси бце дво. славословіе великое. тропарь, воскрнъ. и ектеніа, и ѿпоүетъ. таже, слава, и нн҃е, стра, єүалиѣскам. и часъ, а. **На** часѣхъ, тропарь, воскрнъ. слава, препразднствү. и нн҃е, бо, часѡвъ. потртомъ, кондакъ, препра. и втріоди премѣнам, глемъ. **На литүргіи,** блженна, глас҃ү, на д. и втріо, пѣснь, г, на д. и препра, пѣснь, ѕ, на д. повходѣ, тропарь, воскрнъ. и тро, препра. и тропари храмомъ стыхъ. таже, ко, храмү хртовү, аще єсть. и ко, пред пра. слава, ко, храмү стагш, или стыим. и нн҃е, ко, втріоди. про, глас҃ү. апл҃ъ, и єүаліе. и при дню, и бц҃е. С'гомүже радовому прилүчившемүся, втү недѣлю, поемъ, єгда настоятель разсүдитъ.

Подобаетъ вѣдати . Аще прилучитсѧ , прⷭ
тр҃ѣтенїѧ , вилю , мытарѧ и фарисе́ѧ .
или блу́днаго , или вмале́пу́стную , или
безыропу́стную . вечерню , вечеръ , нама́
лои вечерни , нагди возва́хъ , стихи́ры ,
воскрны , гла́съ , на д҃ . слава , и нн҃ѣ , прⷭ.
настихо́вн҃ѣ , є҆ди́нъ стихъ , воскрн҃ъ . и
пра́зднику , г҃ , гла́съ , з҃ . оу҆кра́сисѧ свои́ че
рто́гъ , со стихи́ и҃хъ , и҆же пи́саны , навели
цѣи вечерни . слава , и нн҃ѣ пра́зднику .
тропарь , воскрн҃ъ . слава , и нн҃ѣ , прⷭ . и
ѡ҃поу́стъ . Аще ли гд҃ѣ небоу́детъ бд҃ѣнїѧ.
то́ напавечерницѣ подостои́нѣ , и потрто́м,
гла́емъ , пре́же кондакъ , втрїоди . та́же ,
гла́емъ , слава , и нн҃ѣ , конда́къ , пра́з
днику . полу́нощницу же поемъ по обы́чаю,
ѥкано́момъ тро́чны . навели́цѣи вечерни,
поемъ ка҃ , вею , блаже́нъ мо́ужъ . нагди во
зва , стры , воскрны , гла́су , г҃ . и втрїо́ , г҃.
и прⷭ , д҃ . Аще ли нлⷯ мале́пу́стнаѧ , то́ во
скрны , г҃ . и втрїо́ , д҃ . прⷭ , г҃ . сла , втрїо.
и нн҃ѣ , прⷭ . выхо́ . чтенїѧ , прⷭ , г҃ . наиехо
же́нїи стры , прⷭ , и втрїо . Аще ѥ҆сть нлⷯ
фарисе́ова , то́ поемъ и втрїоди , и҆же соу́ть
пи́саны , нахва , г҃ , стиха́ . а҃ и , гла , г҃ .

мытарѧ́ и фарисе́ѧ . в҃ и стих҃ъ . фарисе́и
белехва́лныи . г҃ , сти́ . гла́съ , и҃ . и҆же ѡ҃
дѣ́лъ хвале́нїе . Аще ѥ҆сть нлⷯ блоу́днаго .
то́ налитїи , по ѥ҆же и҃зрецїи , прⷭ . стры ,
поемъ , втрїо́ , д҃ , стиха́ , и҆же пи́саны та́коже
нахвалитѣ́хъ . а҃ , сти́ . гла , в҃ . блоу́днаго
гла́са . сти́ , в҃ . гла , д҃ . и҆ко блоу́дныи сн҃ъ
стих҃ъ г҃ и҃ . гла , и҃ . и҃зжи́хъ блоу́дно . сти́ ,
д҃ и҃ . гла́съ , з҃ . о҆че́ бла́гiи . Аще ли ѥ҆сть Зри́
нлⷯ мⷯопу́стнаѧ . и҃ влитїю глемъ два стн
ха́ трїо́ды , хвали́тныхъ по́слѣ стр҃ъ , прⷭ
днику литїи́ныхъ . в҃ нлю мⷯопу́стную ,
поемъ два́ стиха́ , гла́съ , з҃ . помышлѧ́н
день о҃нъ . стих҃ъ , в҃ и҃ . ѿкiи часъ тогда́ .
Аще ли нлⷯ сыропу́стнаѧ . и поемъ влитїю
втрїо́ди хвали́тныхъ два́же стиха́ , а҃ . сти́.
гла́съ , ѕ҃ . оу҆вы́ мнѣ . в҃ , стих҃ъ . подви
добродѣ́телеи . слову́же поемъ во вс҃ѣ тѣ́ не
дѣ́ли вфарисе́ову , и҃ блоу́днаго , и҃ мⷯопу́
стную , и҃ сыропу́стную , слы́вы и҆же соу́ть пи́
саны втрїо́ди налитїи . и҃ нн҃ѣ , прⷭ . тогѡ́
ра́ди вчиних҃омъ ѥ҆же пѣ́тнемъ втрїо́ди , хва
ли́тнымъ стихо́мъ влитїю , навечерни , за
ѥ҆же не ѡ҃ставити трїо́днаго стиха́ ни є҆ди́наго
ѥ҆же є҆моу́ пѣ́ти не быти . и҃ ноу́трениже поѣ

нахвали́тѣхъ совершéнно, воскрно, и́ пра.
На стихóвнѣ, стры, воскрны. сла, вт҃рїо.
и́ нн҃ѣ, пра. наблгвéнїе хлѣ́бомъ. тр҃о,
пра, тр҃и. и́ чтéнїе, вполáнїихъ а҃пльски.
На ýтрени, наб҃гъ гдь, тр҃о, воскрнъ, два.
сла, и́ нн҃ѣ, пра. пока, с҃ѣ, воскрны всего
рóдичны и́хъ. и́ чтéнїе, въ є҃ѵ҃алїи, недѣлѧ
мытари́ и́ фарисéи. непорóчны. и́ тропари́
и́хъ, а҃нгльскїи соборъ. и́ на́кои глáсъ.
и́ чтéнїе въ є҃ѵ҃алїи. и́ поліелéосъ пра́здникъ.
А҃щели нлм блоу́днаго, и́ли мл҃сты́нлм,
и́ли свропо́стнлм. т҃о по҃е҃ ѱ҃ло҃ г҃и, нарецѣ
вавилѡ́ньстѣи, потри строки на крылосѣ,
скра́сною а҃ллилоу́їею, бесла́вы, и́ бе а҃ллилоу́їи.
тѣ́ величáнїе пра́, сосла́вою, и́ со а҃ллилоу́їею.
Помного милостивомъ с҃ѣ, пра, вей, поѣ́ди
нощи. сла, и́ нн҃ѣ. с҃ѣ, пра. и́же по҃поли
е҃лео́сѣ. и́ чтéнїе пра. степéнна, глáсъ.
про, пра. вéчко дыхáнїе. и́ є҃ѵ҃алїе пра.
воскрнїе хр҃тóво. и́ ѱ҃ло́мъ, н҃. стихи́ра,
пра́здникъ, глáсъ, ѕ҃, самогла́сна. да ѿве́
рзетсѧ днесь двéрь. кано́нъ, воскресенъ,
во и́рмосóмъ, на д҃. и́ вт҃рїóди дню на д҃.
пра́здникъ, на ѕ҃. катавасі́ѧ, пра́здни
къ. и́рмóсъ, ѻ҃ба ли́ка въкупѣ.

А҃щели нлм мл҃сты́нлм. канóнъ, воскрнъ, Зри
на д҃. и́ вт҃рїóди, на ѕ҃. и́ пра́здникъ, на
д҃. катавасі́ѧ, пра́здникъ. по г҃и, пѣ́сни,
кондáкъ, и́ и҃косъ, и́ сѣда́ленъ, вт҃рїóди.
сла́ва, и́ нн҃ѣ, пра́здникъ. по ѕ҃и, пѣ́сни,
кондáкъ, пра́здникъ, и́ и҃косъ. и́ чтемъ,
про́логъ. на д҃. и́, пѣ́сни, поемъ, чтнѣ́и
шюю. с҃ѣ, воскрнъ. сла, вт҃рїóди. и́ нн҃ѣ,
пра́. нахвали́тѣ, стры, воскрны, д҃. и́
пра́здникъ, на д҃. глющіе востихи́ пра́.
сла́ва, пра́. и́ нн҃ѣ, преблгословéна є҃си бце
дво. нѣцыи же ѹ҃ставы повелѣва́ютъ пѣ́ти, Зри
нахвали́тѣхъ, стры, воскрны, г҃. и́ вт҃рїо
два, и́ пра, г҃. сла́ва, пра́. и́ нн҃ѣ, пре
блгословéна є҃си бце дво. А҃щели же поемъ, Зри
вт҃рїóди, вїи҃ дв҃ѣ нли, мытарѧ и́ блоу
дна́го, нахвали́тѣхъ, два стиха́, и́ тѣ́хъ
стихо́въ навечéрнихъ блитію непоемъ. А҃щели Зри
є҃сть нлм мл҃сты́нлм, нахвали́тѣ стры,
воскрны, д҃. и́ пра, д҃, сосла́вны, глющіе
востихи́, пра́. и́ поскончáнїи, стъ҃, пра,
глемъ, сти, воскрни гди бѫже мои. и́ поѣ
самогла́сну, стъ҃, и́же вт҃рїóди дню. сла,
и́. данїи́лъ прр҃къ. сла́ва, глáсъ, а҃. пре
ѡ҃чи́сти себе́ братїе. и́ нн҃ѣ, преблгвéна є҃си.

зри А̑ще ли е̑сть на̀м̀ свропу́стнам̀. то̀ на́хва, по̀е
та́коже, и҆́коже вну́ трем̀ свропу́стную. то́чію
поскончáнїи стр҃ъ пра̀, хвали́тных҃ъ, глемъ,
сти̑, та́коже, воскрни гди бже мои̑. и̑ по̀е
самогла́сн҃ъ стр҃ъ втрїо̀, гла̀ s҃. а̑дамъ о҃рлà
и̑зго́нитем̀. сла, гла, то́иже. прии́дѣ вре́
мà. и̑ нн҃ѣ, преблгословена е̑си̑. сла҃вослове́бїе
велїкое. тро̀, воскрнъ, то́чію. и̑ обы́чныи
о҃по̀. и̑ и҆хожéнїе вприте́воръ. сла, и̑ нн҃ѣ,
стра̀, є҃вáльскам̀. и̑ часъ, а҃ и̑. на а҃ мъ,
часѣ, и̑ напро́чи, тро̀, воскрнъ. сла, пра̀.
и̑ нн҃ѣ, бо̀, часо́въ. по о҃че на́шъ, ко̀, пра̀,
и̑ втрїо́ди премѣнà́м̀ гле́мъ, и̑ соверше́ныи
о҃по́усть. на литу́ргі́и, бл҃же́нна, гла́сѡ, на́
и̑ пра̀ s҃. пѣ́снь, г҃, на д҃. а҃ще ли на̀м̀ бл҃ду́щаго,
и̑лѝ мясопу́стнам̀, и̑лѝ сыропу́стнам̀. бл҃же́
нна гла́сѡ, на д҃. и̑ втрїо̀, пѣ́снь, г҃, на д҃.
и̑ пра̀, пѣ́снь, s҃, на д҃. вхо́дное, сказà
гдь спасе́нїе своѐ пре҃ а҃зы́ки. посе́мъ, тро̀,
воскресе́мъ. и̑ пра́здникѡ. сла́ва, кондакъ,
втрїо́ди. и̑ нн҃ѣ, конда́къ, пра́здникѡ.
прокимен҃ъ, гла́сѡ. дрѹгі́и, пра́здникѡ.
велича́итъ дш҃а моà гда, и̑ возрадова́сѧ дх҃ъ
мои̑ о҃бз҃ѣ спс҃ѣ мое́мъ. а҃пъ, а҃ллилоу́їа,
и̑ є҃ва́ліе, и̑ причáстенъ, пре́же, дню̀, и̑ пра̀.

нàм̀, о҃мытарѝ и̑ фарисе́и

а҃ще ли на̀м̀ попра́здненство стрѣ́тенїм, зри
въ недѣ́ли фарисе́ову. и̑лѝ бл҃ду́щаго. и̑лѝ
въ мясопу́стную, и҆ на вечéрни, нагди
возва̀, и̑ на стихо́внѣ, стихи́ры, во о҃кта́и
по о҃бы́чаю. на вели́цѣй вечéрни, и҆ нагди воз
ва́хъ, стры, воскрны, д҃. и̑ втрїо́ди, г҃.
и̑ пра̀, г҃. а҃ще ли на̀м̀ мясопу́стнам̀. стры, зри
воскрны, г҃. и̑ втрїо́ди, д҃. и̑ пра̀, г҃.
сла́ва, втрїо́ди. и̑ нн҃ѣ, бо̀, а҃ и̑, гла́сѡ.
На и҆хожéнїи пра̀, и҆же нарѧдо́у тогѡ̀ дне́.
и̑ втрїо́ди, хвали́тным̀. сла́ва, и̑ втрїо́ди.
и̑ нн҃ѣ, пра́здникѡ. и҆ на стихо́внѣ, воскрно.
сла́ва, втрїо́ди. и̑ нн҃ѣ, пра́здникѡ.
и҆ на бл҃гослове́нїе хлѣ́бѡмъ, тропа́рь. бц҃е дво
ра́дѹйсѧ, два. и̑ пра́здникѡ, а҃. и̑ чте́нїе.
и҆ на вг҃ъ гдь, тропа́рь, воскрнъ, два. сла́ва,
и̑ нн҃ѣ, пра̀. пока̀, сѣда́лны воскрны съ бг҃о
ро́дичны и҃хъ. и̑ чте́нїе во҃є҃ва́лїи толково̀.
и̑ непороч҃ны. и̑ пако́и гла́сѡ. и̑ чте́нїе во҃є҃ва
лїи. та́же, ѱа́лмъ. хвали́те и҃мя гдне.
и̑ дрѹгі́и, ѱа́лмъ. и̑сповѣ́дайтесѧ гдви.
По́емже и̑ тре́тїи ѱа́лмъ, нарѣ́цѣ вавило́нь
стѣ́и. со҃ллилоу́їею кра́сною. с҃ тепе́нна,
и̑ прокимен҃ъ, гла́сѡ. велїко дыха́нїе. є҃ва
лїе, воскрно. воскресе́нїе хр҃то́во. и̑ про́чаѧ.

Канонъ, воскрнъ сойрмосомъ, на д҃. и҃ бц҃ѣ
надва. и҃ вт҃рїо, на д҃. и҃ праздникꙋ, на д҃.
Зри катавасїи праздникꙋ. Аще ли вилю мясопꙋ
стнꙋю. Канонъ воскрнъ на д҃. и҃ вт҃рїо на с҃.
и҃ праздникꙋ, на д҃. катавасїи, вт҃рїоди.
по г҃, пѣсни, ко҃, и҃ ѡ҃ кос҃ъ, пра҃. слава,
с҃ѣ, вт҃рїоди. и҃ нн҃ѣ, с҃ѣ, праздникꙋ.
по с҃. пѣсни, ко҃, вт҃рїоди, и҃ ѡ҃ кос҃ъ.
и҃ чтемъ вприлозѣ. на д҃, пѣсни, поемъ
чтн҃ѣйшꙋю. Таже, свѣтиленъ, воскрн҃ъ.
слава, вт҃рїоди. и҃ нн҃ѣ, пра҃. Нахвалитѣ
стры, воскрные, д҃. и҃ пра҃, съ самогласны,
д҃. сестихи є҃гѡ. стихниже пѣсны навели
Зри цѣй вечерни, настиховнѣ. Аще есть нлм
мясопꙋстнам. то поимъ глемъ, стихъ.
воскрни, гди бже мои. и҃ абїе стр҃ꙋ глемъ
самогласнꙋ, вт҃рїоди. слава, тоуже стр҃ꙋ.
Зри и҃ нн҃ѣ, преблговловена єи҃ бц҃е дво. Аще
ни҃сть нлм мясопꙋстнам. то неглемъ
вт҃рїоди стиха, но постихѣрахъ, праздни
чныхъ глемъ славꙋ, вт҃рїоди. и҃ нн҃ѣ, пре
блговловена єи҃ бц҃е дво. Славословїе великое.
потр҃то, тро҃, воскрнъ, точїю. и҃ ектенїи.
и҃ ѡ҃поусть. и҃ исхожене обычное впритворъ.
сла, и҃ нн҃ѣ, стр҃а, є҃вагельскам. и҃ чтъ, а҃.

нлм, ѡ҃мытари и҃ фарисеи

Начлнк, тро҃ воскрн҃ъ. сла, тро҃ пра҃. и҃ нн҃ѣ,
бо, чловѣкъ. по оч҃е нашъ, ко҃ вт҃рїо, и҃ пра҃
премѣнам глемъ. и҃ литꙋргїи блженна гла
сѡ, на с҃. и҃ пра҃, пѣ, рждовам, на д҃.
Аще ли нлм блꙋднаго, или мясопꙋстнам, Зри
или сыропꙋстнам. блженна глас на д҃. и҃ в
тр҃їо пѣ с҃ м, на д҃. и҃ пра҃ пѣ рждовам,
на д҃. повходѣ тро҃ воскрн҃ъ, и҃ пра҃. слава
ко҃ вт҃рїоди. и҃ нн҃ѣ, ко҃ пра҃. про, и҃ апл҃ъ
и҃ аллилоуїа, и҃ є҃ва, и҃ при, дню. А҃ ѵ҃томꙋ
иже нарѳдоу слоужбꙋ поемъ когда настоятель
восхощѣ. ѡ҃томже. Аще ли боудетъ, по пра҃ Зри
стрѣтенїам, вебоꙋ мясопꙋстнꙋю, то по
пра҃, слоужбꙋ ѡ҃ставлѣемъ, и҃ поемъ слоужбꙋ
сꙋботы, ѡ҃ вмершихъ. Оукази ѡ҃ праздни
цѣ стрѣтенїам гдн҃м. Аще вкон день стр҃ѣ
тенїе боудетъ. или вкон день прилꙋчитем
ѡ҃данїе є҃гѡ. Аще ли прилꙋчитем пра҃, стр҃ѣ
тенїм, внлю блоуднагѡ, или въ пн҃е, или
вовто, мясопꙋстным или, и҃ ѡ҃даетем пра
впм҃, тожде или. Аще ли слꙋчитем, стр҃ѣ Зри
тенїе гдне вере, или вче, или впм҃, или
вебоꙋ мясопꙋстным или, и҃ ѡ҃даетем, во
вто сырныи. Аще ли стрѣтенїе гдне слꙋчи Зри
тем, внедѣлю мясопꙋстнꙋю, или впне,

Принадлежитъ библіотекѣ Свято-Троицкой Сергіевой лавры. 1859го года.

хвалите имя гдне. и другіи глсмъ, имно
въ данглсмъ гдви. аще нлм блудна́го, и Зри
выропо́бтнам, то́ поемъ, и г, глсмъ,
нарецъ вавилоньстѣи, со аллилоуіею красною.
и прочее воскрно, и доканона. канонъ,
воскрнъ, на д. и втрїо на д. и пра, на s.
катавасіи, пра. по г и, пѣсни, ко, и сѣ,
втрїоди. слава, и нынѣ, пра. по s и,
пѣсни, ко, пра, и никоея. на ф и, пѣ,
поемъ, чтнѣишую. свѣтиленъ, воскрнъ.
слава, втрїо. и нынѣ, праднику. нахва,
стры, воскрны, д. и праднику, сославны,
д. слава, втрїоди. и нынѣ, преблгословена
єси бце дво, аще нлм, выропо́бтнам. Зри
и повнегда рещи стихи праздніку, глемъ,
стихъ, воскрни гди бже мои. и поемъ, са
могласну стрў, иже втрїоди дню. слава,
тоуже. и нынѣ, бо. преблгословена єси бце.
и пощпоуститъ, слава, и нынѣ, стра, єуаль
скам. и часъ, а и. начатъхъ, тропарь,
воскрнъ. слава, праздникў. и нынѣ, бо,
часо́въ. по о́че нашъ, кондакъ, пра.
Налитоургіи, блже́нна, глсмъ, на s. и пра,
пѣснь, д м, на д. аще ли єсть нлм блў Зри
днаго, или мясопо́бтнам, или выропо́бтнам

выр́нымъ нли, и ѿдае́тем вче, тоже нли.
Зри аще ли стрѣтеніе гдне, вокто, или вере,
выропо́бтнўю, и ѿдае́тем, вечў, тоже нли.
Зри аще стрѣтеніе прилучитем, вче, выр́ныи,
или впм, или вечў, и ѿдае́тем, вилю выро
Зри по́бтнўю. аще ли стрѣтеніе боудетъ, вилю
выропо́бтнўю, или впне, а м, или поста,
то́ праздноуемъ є́динъ де́нь. аще ли слоужи
тем ѿданіе стрѣтенїм. вилю фарисе́ову,
или блудна́го. или выропо́бтнўю. вечў, ве,
намалои вечерни, на гди возвахъ, стры,
воскрны гласў, по обы́чаю. настн, стоы,
пра, великїм вечерни, сортихи ихъ. надве
ли́цехъ вечерни. пока, на гди возвахъ,
стры воскрны, г. и втрїоди, г. и пра,
сославны, д. слава втрїоди. и нынѣ бо,
Зри а и, гласў. аще ли храмъ стрѣтенїм, и нын
нѣ, праздникў. на нехожденїи стры, пра, и
втрїо, є́же нахвалитъхъ, кромѣ славна.
слава, въ втрїоди. и нынѣ, праздникў. на
стихо́внѣ, стры, воскрны. слава втрїоди.
и нынѣ праздникў. на благословенїе хлѣбѡ.
тро, бце дво, два. и пра, а. на бгъ гдь
тро, воскрнъ, два. слава, и нынѣ, пра.
Пенепороч́нахъ, и почтенїи, поемъ ѱломъ

и бл҃же́нна, гла́сѹ, на д҃. и въ трїо́ди, пѣ́снь, г҃, на д҃. и пра́здникѹ, пѣ́снь ѳ҃, на д҃. повхо́дѣ, тро҃, воскрнъ, и пра. сла́ва, конда́къ, дню, ѥ́же въ трїо́. и нн҃ѣ, конда́къ, пра́здникѹ. проки́менъ, гла́сѹ, а҃пла, и є҃ѵаггелїе дню. и при, дню, и пра.

Зри въ сѐ вре́мѧ ѹ҃бо мѵ҃роно́сицы. ѡ҃да́нїе стрѣ́те нїм небы́вале. та́коже, и ѡ҃ви́ми мѵ҃ропо́мазанїю.

ѡ҃ви́ю. на ѹ҃тре́ни нарі҃ гдь. тро҃, воскрнъ, гла́сѹ, два. сла́ва, и нн҃ѣ, бо҃ є҃го. по д҃, ка҃, съ҃да́ленъ, воскрнъ. та́коже, и по к҃, понепорочнахъ по́емъ, тропари сїм, при҃пъ.

Бл҃гослове́нъ є҃сѝ гдн҃ нарі҃ѹ҃чѝ на́съ ѡ҃правда́нїемъ твои́мъ. А҃нгельскїи собо́ръ ѹ҃ди́вленъ, зрѧ тебѣ вмр҃твы́хъ вмѣ́ншагося, смє́ртїю жѕ крѣ́пость сѫ҃щу разори́вша, и съ҃собо́ю а҃да́ма бо́ дви́гша, и ѡ҃ада всѣ́хъ свободи́вша. Бл҃го слове́нъ є҃сѝ гдн҃ нарі҃ѹ҃чѝ. По́чтѡ ми́ро смѵ҃рнїими слезами, ѡ҃ученицы растворя́сте, блистаю́щимъ бо́гробѣ а҃нгелъ провѣщава́ше мироно́сицамъ. ви́дите вы́ гро́бъ тѹ҃щь и разѹ́мѣ́йте, сп҃съ҃ бо воскр҃се ѡ҃ гро́ба. Бл҃гослове́нъ є҃сѝ гдн҃ нарі҃ѹ҃чѝ на́съ, ѡ҃правда́нїемъ, твои́мъ.

Зѣ́лѡ рано мироно́сицы течахѹ̀ когробѹ̀ твое мѹ̀ сп҃се рыда́ніе. но прѣ́ста кни҃ а҃нгелъ и рече

рыда́нїю вре́мѧ прѣ́ста неплачи́тельмъ. воскрнїе же а҃плѡмъ рцы́те. Бл҃гослове́нъ є҃сѝ гдн҃ нарі҃ѹ҃чѝ.

Мѵ҃роно́сицы жены, смѵ҃ромъ приш҃е́дше ко́ гробѹ̀ твоемѹ̀ сп҃се рыда́юще. а҃нгѵ҃же кни́м гла́ша, что҃ смр҃тны́ми живо́го помы́шлѧе те. я҃кѡ бг҃ъ бо воскр҃се ѡ҃ гро́ба. сла́ва.

Поклони́мсѧ с҃ц҃ѹ, и того҃ сн҃ѹ, и сто́мѹ дх҃ѹ, ст҃ѣ́и тр҃це́ѹ воедино́мѹ сѹ҃щество́мѹ, съ҃ серафи́мы зовѹ́ще ст҃ъ, ст҃ъ, ст҃ъ, є҃сѝ гдн҃. и нн҃ѣ. Жизнода́вца ро́ждьшаго, ѡ҃гре́хъ двѣ́ще а҃да́ма и҃зба́вила є҃сѝ. ра́дость ѥ́вѕ҃ъ вмѣ́сто да́рова, ѡ҃падшы́и жи́зни тѣ́мъ паки́ кто́и возво́дитъ, и҃ тебѣ́ вопло тивы́шасѧ бг҃ъ и҃ чл҃къ. А҃ллилоу҃ї҃а, г҃. и҃ пако́и степе́нна, и҃ про҃, гла́сѹ. вели́ко бы хаю́ще. є҃ѵаггелїе, воскрно, ра́дъ. воскрнїе хр҃то́во. ѱало́мъ, и҃. сла́ва, мл҃твъ ра́ди а҃плъ. и҃ нн҃ѣ. мл҃твъ ра́ди бц҃ы. та́же, помилѹ́йма бг҃е. поє́мъ, стр҃а, гла, ѕ҃.

Мно́жество содѣ́ныхъ мнѡ́лъ помышля́ю окаа́нныи, и҃ трепещѹ̀ страшна́го дне́ сѹ́дна го но надѣ́ясь намл҃ть бл҃гоѹ̀тро́бїа твоего҃, я҃кѡ дв҃дъ вопїю́ ти, помилѹ́йма бг҃е по́вели цеи́ мл҃ти твое́и. гдн҃ помилѹ́й, кі. ч҃д҃. кано́нъ, воскрнъ, сонрмо, на д҃. и кр҃тово́кри

на два. и вцѣ, на два. и втріоди на ѕ.
глсъ в. п҃снь, а. ирмосъ. ꙗкw пwсь
припѣ. слава тебѣ бже нашъ слава тебѣ.
Притчами приводѧ всѣхъ хр҃тосъ кжитію
неисправленію. мытарѧ возвышена wсмиренїѧ
показавъ. фарисеѧ же возвышенїемъ wри
новена. wсмиренїѧ честь высокотворе
ную, wбезношенїѧ же паденїе видѧ люто.
мытарѧ ревнуѧ добрымъ, и фарисейскуѧ
злобу возненависти. слава. wбезноше
нїѧ непрїѧтелемъ всѣмъ благо. wсмиренїѧ
же потребляетелемъ всѣмъ зло. ежеже облобы
заемъ честнѣ, гнушающеся вѣрнїи, обра
за тщеславна. бо. Нрабъ и волю ичѧ
нїе, тѣло и доушю и дхъ влуце возло
гаю ктебѣ: лютыхъ враг и напастей вце
бѣгаѧ избави и спаси мѧ. катавасїѧ.
wверзу очіта моѧ. пснь, г. ирмосъ.
нѣсть ста. wбнощѧ убо страстей,
смиреныи возношаетсѧ. wбыкоты же добро
дѣтелей, низпадаетъ лютѣ, всѣмъ выше
ковердыи. егоже образа злобы бѣгаемъ.
Тщеславїе истощаетъ богатьство правды,
страстей же растачаетъ смиренїѧ мнwже
ство. емуже подобщемъсѧ намъ,

нѧ. wмытари и фарисеи

части сподоби мытаревѣ всѣхъ. слава.
Ꙗкоже мытарь имы бїемсѧ впереди, оумн
леніемъ вопіюще, wчисти бже насъ грѣшны
ꙗкw да егw ради прїимеши wставленїе. бо.
Натебе единo прибѣжище надѣѧвсѧ, да
неwпадоу добрыѧ надежды: но wгражде
ми ма твоеѧ помощи чтѧ, великогw вреда
злыхъ избави. вѣ, глсъ, д, по. кору
вари. Смиренїе вонеже, wдержимаго зли
ми мытарѧ воздыханїа: и еже wчисти
кзиждителю зовуща. возношенїеже низло
жи wправды wкаѧннаго фарисеѧ велерѣчиву
ща. темже ревнуемъ добрымъ wзлыхъ w
ступанце. два. слава, и нн҃ѣ, бо, по
тоиже. Многими прегрѣшенїи азъ блоу
дныи, оумъ wмрачивъ, вопію твоемоу кр҃
пкомw застуленїю, просвѣти вце дши мо
ея зѣницы. восіѧними покаянїѧ свѣтлую
зарю, и wблецы ма во wрwжїе свѣта, бго
родителнице чистаѧ. пснь, д, ирмосъ.
хр҃тосъ мнѣ сила. Израдень показа поуть
возношенїѧ смиренїе слово очее, смирився
даже и дозрака рабїѧ. емоуже подобмсѧ
всѣмъ возвышаетелемъ смрѧмсѧ.
Вознесемъ праведникъ, и нипадѣ фарисей.

вомно́жествоже сѡлъ бпасѧ, смирѝсѧ мытарь.
гла но возне́всѧ ненаде́жно ѡ̑правдасѧ. Ни́ще
тѣ ходата́и ѡ̑бога́ства добродѣте́ле́и, вонше́
ніе ѓави́сѧ, и̑ бога́тьство а̑́вїе, смире́ніе ѡ̑правда́
нїѧ ѡ̑кра́инїѧ ни́щеты, е́же ста́жа́ имъ.
бо И́кѡ свѣ́тъ непри́косновенныи дво́ рождьши,
дш̑и мое́ѧ тмо́ѹ, свѣ́тлою Заре́ю ра́зори. и̑ к
спасе́нію стезѧ̑ живо́тъ мои́ напра́ви. пѣ,
е, и̑рмо́съ. бжїимъ свѣ́томъ ти бла́же.
Ф арисе́ѧ добродѣте́ле́, потщи́нсѧ ѹ̑подо́би
тисѧ, и̑ поревнова́ мытарёвѹ смире́нію. ѡ̑бою
не́навидѧще безмѣ́стное мнѣ́ніе, и̑ пагѹбѹ
паде́нїемъ. Пра́вдѣ тече́ніе тще́тное ѡ̑бли
чи́сѧ, припра́гъ кнемоу́ мнѣ́нїѧ кичє́ніе. не
гла пра́вдѣже бре́мѧ ѹ̑пра́дни́сѧ, стажа́въ споу́
тника смире́нїе. На колени́цѣ добродѣте́ле́и,
мнѧ́шесѧ тещи̑ фарисе́и. но пѣ́шь шествѹ́ѧ
мытарь наколени́цѣ смире́нїѧ, до́брѣ пред
бо варѝ, припра́гъ мл҃тыни смире́нїе. Же́злъ
си́лы бла́гаѧ всѣ́мъ посла́ на, и́же кѣ́мъ при
бѣга́ющимъ, ѡ̑влада́ти посредѣ̀ всѣ́хъ вра́гъ
пода́ющїи, и̑ вся́кого вреда и̑зима́ющїи.
пѣ́снь, ѕ, и̑рмо́съ. жи́тѣйскаго мо́ра.
В жи́тѣи́стѣмъ мо́ри, мытарь и̑ фарисе́и те
ча́ста. но́въ ѹ̑́бо возноше́нїемъ сведе́ѧ,

сѧ̀ потопи́сѧ. о̑́бъже смире́нїемъ спасе́сѧ.
Жи́тїе прои́до́ста фарисе́и добродѣ́тельми,
мытарьже богрѣ́вхъ. но́въ ѹ̑́бѡ ѡ̑́премно́
га ѹ̑мовре́дїѧ ѡ̑́тѹпи̑ смире́нїѧ. о̑́бъже бо
но́шаетсѧ, смиреномѹ́дръ на́бльсѧ. гла҃ва.
Жи́тїѧ ноужное проходѧще мы̀ тече́ніе, ѹ̑по
до́бимсѧ мытарёвѹ смире́нїю. вѣ́гаемже ки
чє́нїѧ ме́рзкаго фарїсе́ова, и̑ живи бо́ѹдемъ.
На́га простѣто́ю, нехи́тростною жи́знїю со́зда
на, простѹпле́нїѧже ри́зою ѡ̑дѣ́ѧма врагъ,
пло́ти дебельство́. нн҃ѣже твои́мъ ходата́и
ство ѡ̑тро́ковице спасе́ѧ. ко, гла, б.
по. Вы́шни ни́ща. Мытарѧ̀ и̑ногда̀ ще́дре
ѡ̑правда́ спе́е бг҃и́и, ѡ̑чи́сти возли́бша, и
мене́ ѡ̑кая́ннаго презрѣ́въ безмѣ́рнаѧ прегрѣ
ше́нїѧ спасѝ, долготерпѣ́ливе, и̑же е̑ди́нъ
сы́и бг҃опремѣ́ни́тель. и҃кос. Высокомѹ́
дреномѹ фарисе́и ѹ̑подо́бѣ́сѧ спе́се, возне́сыѧ
добродѣ́тельми, паде́нїе на́землю падо́хѧ.
а̑́коже мытарѧ̀ бг҃оѹтро́бне сло́ве смири́въ
мѧ спасѝ возноси́вшаго, и̑ высо́кою мы́слїю,
хва́лящасѧ всѹ́етно. и̑ да́жды всекрѹше́нѣ
дш̑и̑, и̑ е̑рцѹ зовѹщѹ тебѣ̀, ѡ̑чище́нїе е̑ди́
не чл҃колюбче бже, и̑ пода́жды мн҃ ѡ̑ставле́
нїе, е̑ди́нъ сы́и бг҃опремѣ́ни́тель.

Синоксарь, сирѣчь собранїа, бнарочитыѧ
трїоди праздники. Единъ когождо повѣ
данїи какш и когда еже бначатки быеть.
и коегѡ ради бины иже ѿтѣхъ ѻ҃цъ нашихъ,
нынѣ оучиниша, и тѣкими свидѣтелствы
тыи честными. начинаемъ ѿмытарѧ и
фарисеа. прежде бо есть должно прологъ
наседмои пѣсни прочитати поѡбычаи. та
же сiи синоксарь чести. рещи оубо сице.

Въ настоѧщiи же сiи день, въ бгомъ трїодь
начинаемъ. иже оубо мнози ѿцы и бго
носныхъ кровотодѣлатель нашихъ ѻ҃цъ,
добрѣ и якш достомше, ѿтягш движими
дха, сложивше пѣсно содѣлаша. первыниже
всѣхъ се оумыслиша, три гла пѣсни, вообразѣ
мнѣ стыа и живоначалныа трцы, мѵри
кiискiи дховныи, еже воистинѵ новыи пра
витель, великiи творецъ канонѡ҃ козмѣ. во
стѵю и великѵю стрть гда бга, и спса нашего
ва хрта, вадмерицѵ поименованiю кратце,
коегождо дне главизнами оумысливъ пѣсни
ѿнегоже оубо и прочiи ѿ ѻ҃цъ, и паче ѿиныѧ
деодсрже и iѡснфъ студите, поревно
сти оногѡ, и прочимъ недѣламъ, стыа
и великiа четвородесѧтницы съчинiше.

Днм, ѿмытари и фарисеи

тѣхъ обители студiйстѣи первѣе предаша.
наипаче пѣсни оучинише и оустависе, и
другам книзѣ ѿкоудже и когда ѿѻ҃цъ собра
ше и впискавше. понеже оубо первыи днь
Днм заключаетъ якш воскрна. первам сѵ
щи, и осмам, и конечнам: добрѣ содѣланiе
второмѵ днь, рекше понедѣлникѵ, первѵю
оустависа пѣснь. авiе же третiемѵ днемъ,
рекше вторникѵ, пѣснемъ второѵю. четве
ртомѵ третiю. пѧтомѵ же четвертѵю. еже
есть четверткоу. и шестомѵ пѧтѵю пѣснь,
еже есть пѧткоу. шестоую же сѵботѣ. авѣ
оубо и седмоую. и прочiи двѣ, осмам и де
вятам. ихже общино вси дне, якш соверше
нѣшыи имѵть, якоже оубо вжтвеныи кома,
великои сѵботѣ четвероп҃снецъ, тамо сотво
ривъ. аще и послѣжде премоудрыи левъ, по
велѣвъ всоверше҃нiе канонъ епископѵ и дроунтѵ,
мнихѡ марко содѣлати вмчевки, иже трїѡдь
именоуетсѧ. нибо прно трип҃снецъ имать.
ибо и всесоверше҃на правила предлагае, мню ѿ
вящьшагш именова҃нiе прiѧти, нли еже вели
кiа ради вемерицы. якоже речено бысть прежде
бывша. мысль бо и ѿцы наши сѧ, книгъ
ради трїѡди сѧ вездѣ викорѣ, еже ѡнѣхъ

бжїа блгодѣа́нїа и҃знача́ла воспомажо́ути,
и҃ навоспомина́нїе вс҃ѣ́мъ и҃зложи́ти, ка́кш
о҃нѣго́ созда́нїи бы́хом, и҃ о҃тпи́ции ра́йскїа и҃з
гна́хомїа, да́нную на́мъ оу҃че́нїю за́повѣдь
о҃тве́ргше. и҃ о҃тве́рженїи бы́хомъ за́вистїю перво
зло́бника врага́, низложе́наго за́гордость. и҃
ка́кш пребы́ваха́ о҃тве́рженїи о҃тлги, о҃дїа́вола
водѝми. ка́коже сн҃ъ и҃ сло́во бж҃їе, мр҃дїе свои
постра́давъ, преклони́въ нб҃а сни́де, и҃ вдвою
ве́лїемъ, и҃ на́съ ра́ди бы́въ чл҃къ. и҃же поне
жи́тельства, и҃ и҃же на нб҃а восхо́дъ о҃бъ́ѧви.
емире́нїемъ пе́рвѣе и҃ посто́м, и҃ о҃тве́рже́нїемъ
сла́ы, и҃ про́чи е҃гѡ дѣа́нїи. ка́коже постра́да,
и҃ воскре́е, и҃ на нб҃а взы́де па́ки. и҃ дх҃ъ с҃ты́и
посла́ с҃ты́мъ свои҃ оу҃чнко́мъ и҃ апл҃мъ. и҃ ка́
кш сн҃ъ бж҃їи, и҃ бг҃ъ соверше́нъ, о҃тне́хъ вс҃ѣ́х
пропов҃ѣ́даемъ. что́же па́ки бжтвенїи а҃пто́ли,
заблгода́ть прест҃а́гш дха содѣ́лаша; ꙗ҆кш е҃же
о҃коне́цъ с҃ты́хъ вс҃ѣ́хъ, вкоупѣ́ собра́ша про́
пов҃ѣ́дїю, наполня́ющїи вы́шнлгш мі́ра. е҃же
бо и҃мы́сль бо́ше и҃зна́чала созда́вшемоу. но
вси҃ оу҃кш е҃же тр҃і́оду мы́сль, настоя́щїи оу҃бш
тр҃їе пра́дницы, мытарѣ́ и҃ фарїсе́ѧ и҃ блоудна́гw,
и҃ второ́го прише́ствїа, ꙗ҆коже не́кое предъоу҃че́
нїе и҃ подвиже́нїе с҃ты́мъ о҃це́мъ оумы́сленїе.

нлм, о҃мытари и҃ фарисе́и

ꙗ҆коже и҃ преоу҃стро́итисѧ и҃ гото́вымъ на́мъ
бы́ти къ дх҃о́вным постомъ, и҃же о҃бы́чаѧ
вскве́рненое е҃стество о҃ставльши. пе́рвѣе оу҃бш
вс҃ѣ́хъ, мытаре́ву и҃ фарисе́ову на́мъ при́тчю
прелага́ютъ. ꙗ҆коже бо и҃же къ тлѣ́нным бра́
немъ о҃ходити хотѧщїи, о҃бое́во бра́ни вре
мѧ пренавыкнѹ́ютъ, ꙗ҆кш да о҃рѹжїѧ о҃чи́сти
вше и҃ оу҃гладивше, и҃ дрѹгѡ́мъ вс҃ѣ́мъ до́бре оу҃
строивше, и҃ вели́ко претыка́нїе о҃тре́ды сотво́р
ше, къ подвигу́ гото́вѣ воспрїа́ятелѧ, и҃ е҃же
къ потре́бѣ снабдѧтъ. мно́гадыже и҃ пре́же бра
жє́нїѧ, и҃ ловитвы и҃ повѣсти и҃ при́тчи себѣ
прино́сятъ, и҃ нарѣ́вности и҃з о҃чища́ющеѧ о҃нѣ
доу́шы. лѣ́ностьже и҃ бо́язнь и҃ оу҃ны́нїе, и҃ дрѹ
го́е а҃ще что̀ вѣ́дно о҃тгоня́ще. Та́кш и҃ бж҃е
ственїи о҃цы претроу́бятъ поще́нїѧ боудущее,
е҃же на вѣ́вы о҃полче́нїе, ꙗ҆кш да дш҃ѧ нѣ́кыю
пре́оу҃ѧти стра́сть, и҃ а҃дъ до́лгимъ содѣ́ланъ
вре́мене о҃чи́стивше. и҃ е҃щеже и҃ е҃же не имоу́
ще, о҃тлги́хъ потща́вшесѧ стажа́ти, ꙗ҆кш
подо́бно во о҃рѹжи́вшесѧ, та́кш гото́ви къ по
стоу́ дх҃о́вны подвигу́ поиде. С҃е́же оу҃бш пе
рвое о҃рѹ́жїе къ добродѣ́тели, покаа́нїе и҃ смн
ре́нїе. и҃ па́ки претковре́нїе ктои҃ велико, го
рдость и҃ выше́нїе, настоя́щюю о҃е҃ѵа́лїѧ,

Задостовѣрїе притчю первую всѣхъ излага
ютъ. фарисеа оубѡ ради гордости идменїа
ѡложити намъ страсть повелѣвающи. мыта
же ради паки сопротивное страсти сѣ, сми
ренїа и покаанїа противу сотворити. пове
жебо первая и горшая страсть гордыня и
дменїе, якѡ тѣхъ ради еже с небесе спаде
ше дїаволе бысть. сице оубѡ прежде денница,
сихже ради тмѣ бывшу, и глаголему; но
и родоначалнику адамову, сих ради еже ѡ пищи
изгнанїе почаша. сихъ ради образъ стїи по
велѣваютъ никомуже выситися ѡ себѣ непра
вленїихъ, и наближнаго востати, но при
смирену быти. бгъ же гордыи противится,
смиренымъ же даетъ благодать. лучше бо
есть всегрѣшающему ѡбращатися, нежели
неправляющуюся высити. глюбо рече вамъ,
якѡ сниде мытарь ѡправданъ, нежели фари
сей. ѡбыявляе оубѡ притча, ни единому
же выситися комуждо, аще и благая дѣла
есть, но при смиратися и молитися гдви
ѡдши, аще и вослѣдняя зла впаде, и не
далече спасенїа есть. Мытарь убѡ есть нже
дани ѡкнязь закранию неправду купуя и
предобывая ѡиндуу. фарисейже якѡже ѡсѣчень

нам, ѡмытари и фарисеи

кто негли, и прочихъ преимѣя разумомъ.
Садукеиже ѡсаддоика нѣкоего еже есть праве
день. седекъ бо правда. трижебахуу оуеврей
ереи, есеи, фарисеи, и садукеи, иже ни
воскрїа ниже англа, ниже духа прїемлюу.
стїи всѣхъ пѣнодѣлатель твои молтвами,
хрте иже нашь помилуи насъ, ни и прш
и вовѣки вѣкомъ амиь. пѣ, з, ирмо.
Х ладодавицу. Ѡправданїа мнѡжествы
возношемъ, светми тщеславїа, лютъ пре
возневеем фарисеи, безмѣрно хвалмъ. мы
тарьже легкима крилома смиренїа вонесѣмъ
бгу приближимъ. Смиренїа лѣствицы прїе
мла образомъ, мытарь к небеси высотѣ
вовысисяа. гордынею же гнилою безоумїемъ
окаанныи вонесѣмъ фарисеи, сниде до ада
пренеподнагѡ. Праведны ловитъ оубѡ лу
кавыи, образы тщеславїа оукрасти, грѣшны
же светми ѡчаанїа сблазати. но убо ѡ обоих
зол, мытарь ревнителїе, и взбавитися по
тщимся. Якоблю тя доброту, и ежтве
ну лѣствицу долу еже виде первѣе просте
рту к высотѣ вѣмы чтл, ниводаицу свыше
бга воплощенна, и земныя лѣстве возводаща.
пѣснь, и, ирмосъ. и вправмене стымъ.

Смиреномудреным нравомъ, мытива гда мытарь водохнувъ обрете, и спасенъ бысть. Образомъже люты и языкомъ велерѣчивы, правды ѡпадѐ фарисей. Фарисеова кичения самохотнаго и именованїа чистоты, бѣжим вѣрнїи, ревнующе мытареву добрѣ, милости вному смиренїю и нраву. бгвим ѻца и сна и стаго дха гда. Гласы мытаревы вѣрою вѣщае, въ цркви стѣй, бже очисти, да сни оулучимъ прощенїа, пагубы велехвалнаго избавившеся фарисея. Невѣмъ паче тебе другое заступленїе. тѧ предлагаю мтвени цу и престателницу чтам. тѧ конетебе рождемому, ходатаницу движу. вѣхъ ѡскорблѧющихъмѧ свобода покажи. пѣ, д. ирмо. Бга чкомъ. Поуть вознесенїа смирение, ѡхрта взѣмше спасенїа обра. мытареву обычаю поревноуе, кичения вознесенїа далече ѡмецие. нраво смиреномудрїа бга оумолѧюще. Дшевную гордыню ѡверже, нравъ мтвы вземи реномудрїи стѧжи. себе ѡправдати непосп шае. тщеславїа кичение воненавиди, и смыта ре бга оумоли. Мтвы содѣтелю мти прїесе мытаревы. фарисейскїа ѡвращающеся не благодарныя мтвы, и велехвалнаго гласа,

нѧ, ѡмытари ифарисе

иже наближнаго оудъ возводѧ, дабжтвену мть и себѣ приблсе. Пѣти славити и блжити тѧ, даваи намъ, достойно чтоущи тѧ пречтам, и ржтво твое величащи, еди на благена. ты бо еси похвала хртїанѡ, и кѣгу мтвеница благопрїятна. свѣ, во. дрогїи, втрїо. по, пѣснь. гла. Мытареву гласо вѣтенаго взываю ти очи сти мѧ бже мои, иже паче вѣхъ чкъ грѣшнѣшаго. и спаси воскрнїемъ си слове якѡ единъ чколюбецъ. и нн, бо. по, тоже. Пречтам бце стам, и единна не искувобрачнам, спасенїе и оупованїе, ты оумоли иетебе рожденаго ибавителя нашего, спасти мир ѡльсти, вѣдже и скорбей. нхва, стры, во воо, д. иевсточенъ, а, и втрїо, г. гласъ, г. сти. вѣко дыханїе. Мытарѧ и фарисе, различїе разумѣвши дше моѧ. ѻбого оубѡ возненавиждь гордынныи гласъ, ѻбого же ревноуи благоумиленнѣи мтвѣ. и возопи бже очисти мѧ грѣшнаго и помилуи мѧ. сти. Воскрни гди бже мои, да вознесетсѧ рука твоѧ, незабоуди ницихъ своихъ доконца. и паки, тоуже стр. таже, сти. и сповѣ мѧ тебѣ гди всѣмъ срцемъ моимъ.

повѣмъ кѣ чюдеса твоя . Фарїсѣи велехва
лныи глаше , вѣрнїи вонеиавидѣвше . мыта
ревѣже благоумиленнѣи матѣ поревнова́ше,
невысокаа моудрствующіе сомнѣнїемъ зове,
иже очистити грѣхи наша . гла . гла , и .
Иже одѣлъ похвалеными , фарїсѣи оправда
ющіа себе оудилъ сѣи гди . и мытара смири
вшаа , и воздыханьми очищеніи прежіа
оправдалъ сѣи , невнимаеши бо велемоудреныи
помыслоу и сокрушена срца неоуничижиши .
темже и мы тебѣ припадаемъ возмиренїи ,
пострадавшемоу насъ ради , подаждь отставле
нїе , и белїю мать . и нынѣ . Пребагѣна сѣи
ще дво . Славословїе великое . и опоуетъ .
та клиричы ставъ средѣ цркве находѣ . и пое
прабыи , гла , и нынѣ . Конархистъже сказы
ваѣ , стрѣ еуалескоу самогласоу правомоу лику .
Посемъ глетъ псаломщикъ , пріидите покло
нимсѧ . и а , ча . Сицево поютсѧ , стры ,
ѡтего дне , да до нли всѣхъ стыхъ . Чтутсѧ ,
и ѡглашенїа , стаго деодора студита .
Аналитургіи , прѡ . Аллилоуїа , глас . апл ,
ктимо . За , счс . Еуалїе , слоу , За , пд .
рече гда притчю сію , члка два вниде́ста вцркы
помолитисѧ . При . Хвалите гда снбсъ .

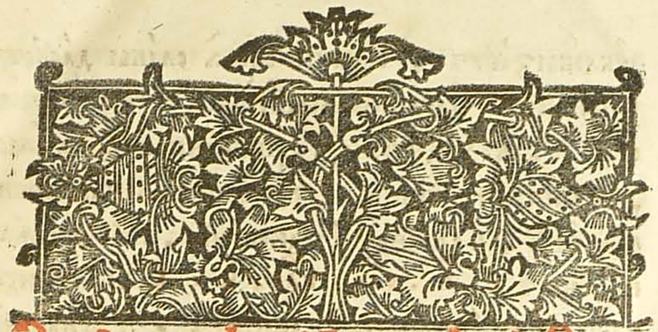

Плодородиасѧ оовощѣ вѣрѣ

бычномъ , стихологіи . нагди возвахъ ,
стры , воскрны , г . и восточны , г . и ѡбла
домъ , самогласны , два , на д . гла , а .
Безгрѣшныи и живо́тныю вѣрихсѧ земли ,
сѣмя грѣхъ , серпо́мъ пожахъ класы лѣно
сти . и рукоятїемъ сказахъ дѣланїи мо
ихъ снопы , ихже и вергохъ ненагумнѣ по
каменїа . но молюта превѣчнаго дѣлателѧ
нашего бга , вѣтромъ твоегѡ благовтробїа
развѣи плевоу дѣлъ моихъ , и пшеницу да
ждь души моеи ѡставленїе . в небнюю твою
затвори́ма житницу , и неплѣнима . два .
Познаемъ братїе таиньства силу . иже бо
ѡгрѣха къ духовнѣи трапезѣ , востекша
блоудного сна , пребагіи оцъ срѣтъ его

ѡ҃блобы зае́тъ , и па́ки своея̀ сла́вы да́рветъ
позна́нїа . и та́йнѡ вы́шнимъ сотворе́тъ ве
се́лїе , закала́а̀ теле́цъ оу҃пита́нныи . да на́мы
достои́нѡ пожи́вше , закла́вшемоу҃ чл҃колю́бно
моу҃ о҃ц҃у , и сла́вномоу҃ заколе́нїю , сп҃у дш҃а́м҃
на́шимъ . к҃ . гла . гла , к҃ . Ѡколи́кихъ
бл҃гъ о҃кая́нныи себѣ лиши́хъ ; Ѡ какова̀
ц҃тве́а ѿпадо́хъ страстны́и а҃зъ , богатьство
и҃зно́вихъ е҃же пр҃іа́хъ , запове́дь престу́пи .
оу҃вы́ мнѣ страстна́а̀ дшѐ , во о҃гнь вѣ́чны́м҃
про́чее ѡ҃скоу́днишемъ . тѣ́мже пре́жде конца̀
возопи́мъ хр҃ту́ бг҃у́ , я҃кѡ блоу́днаго сы́на пр҃и́м҃
ми́ма бы́же , и помилоу́и́мъ . и҃ нн҃ѣ , бо .
воскр҃нъ , гла́съ . нлнтї́и , ѡ҃бы . сла , гла , д .
Я҃кѡ блоу́дныи сн҃ъ пр҃и́ндо́хъ а҃зъ цр҃е́дре ,
и҃же жи́тїе вс҃е и҃зжи́хъ во ѡ҃ше́ствїи . расто
чи́хъ богатьство е҃же дад҃е́ми о҃ч҃е . пр҃іи́ми́м҃а
ка́нцлаа̀ бы́же , и помилоу́и́мъ . и҃ нн҃ѣ , бо .
гла , то́и҃же . Подаждь оу҃тѣ́шє́нїе свои́мъ
рабо́мъ , вс҃енепоро́чнаа̀ , оу҃толя́щи лю́таа̀
на́ны вост҃а́нїа , вел҃ї́а ско́рби на́съ и҃збавля́
щи . тя́бо е҃ди́ноу҃ неподви́жно , и҃ и҃звѣ́стно
ѡ҃нова́нїе и҃ма́мы , и твоѐ заст҃упле́нїе ста́жа́
вше , непостыди́м҃ъ вл҃це , тебѐ призыва́ю
ще . потщи́м҃ъ нам҃и́тоу҃ к҃тебѣ́ вопію́щимъ .

ра́дуйм҃ъ вл҃це и҃ вс҃ѣ́м҃ъ помо́щнице , ра́дуетъ
и покро́въ дш҃а́м҃ъ на́шимъ . настихо́вн҃ѣ .
воскр҃ны , сла́ва , гла , ѕ . Ѡ҃ч҃е́скаго да́ра ,
расточи́хъ бога́тьство , съ҃ вѣ́ловре́ны́ми скоты́
пасо́хъ о҃ка́а́нныи . тѣ́хъ жела́а пи́ри ,
гла́домъ та́м҃ неи҃сыща́ем҃ъ . но возвра́та́ем҃ъ
къ бл҃говтро́бномоу҃ о҃ц҃у взыва́ю сослеза́ми ,
пр҃іи́ми́м҃а ѧ҃кѡ наёмника припада́ющаа̀ чл҃ко
лю́бїе́мъ си , и҃ спаси́м҃а . и҃ нн҃ѣ , бо .
Творе́цъ и҃ и҃зба́витель мо́и҃ пр҃е́чта́а̀ хр҃то́съ
гдь , ѿ҃ твое́м҃ бо оу҃тро́бы прошє́дъ , вм҃а́
ѡ҃болкъ́ше́м҃ъ , пе́рвыа̀ кля́твы а҃да́ма свободи́.
тѣ́мже тѝ пр҃е́чта́м҃ъ , я҃кѡ бж҃ї́и мт҃ри и҃ дв҃ѣ́
вонетинѹ́ , вопїе́м҃ъ немо́лчно , ра́дуйм҃ъ а҃нгль
ски́и . ра́дуйм҃ъ вл҃це , пр҃еста́телнице и҃ по
кро́ве , и҃ спасе́нїе дш҃а́м҃ъ на́шимъ .
и҃ про́чее . вдн҃ѣ́нїе , ѡ҃бы́чно . рдовомоу҃же ,
сто́моу҃ по́емъ на҃ пав҃ечерни́цѣ , и҃ли́ ка́кѡ на
сто́ле́ и҃зволи́тъ . на҃ пав҃ечерни́цѣ подо
сто́и҃нѣ , кондакъ , въ҃ трїо́ди е҃ди́нъ .
А҃щели́же прилоу́чи́тем҃ъ всю́ ну́ю блоу́днаго ,
пр҃епра́здне́ство , и҃ли́ пра́здникъ стр҃ѣ́те
ни́м҃ . и҃ сим҃ъ оу҃ка́зъ , пи́сан҃ъ , внед҃ѣ́лю
мытаре́вѹ . наоу҃трени , е҃ва́нгліа , ка́ноны ,
вок҃та́и , тр҃и́ . в҃ воскр҃нъ , сирмосо́м҃ , на д .

Принадлежитъ Библіотекѣ Свято-Троицкой Сергіевой лавры. 1859го года.

ѝкрто вокрнъ, на два. ѝвцѣ, на два. ѝвтріоди на ѕ҃. твореніе, їосифово гла, в҃. пѣснь, а, ѝрмосъ. моисѣєвскую пѣснь. Ѯсе каюсм пріими ѝмене ѩкш блоудного сна, всѐ житіе блѣдности жившаго, и тебѐ прогнѣвавшаго. Ѯжеми дадѐ прѣжде, злѣ расточихъ, бжественое богатьство, и оудалихсм ѿтебѐ блоудно живъ. благоутробне оче, пріими мсм оубш нынѣ ѡбращающагосм. слава. Роуцѣ нн҃ѣ ѻтечествіи простеръ, пріими гди ѝмене, ѩкоже блоудного всещедре, ѩкш да благодарнш славлю тѧ. бо҃. Намнѣ бже вею показавъ благостыню, прѣзри ми множество согрѣшеній ѩкш благодатель, бжественымі мт҃ре твоеѧ мольбами. катава. ѿверзоу оустасмоѧ. пѣснь, г҃. ѝрмо. неплоднаго ми оумѧ. Весь внѣ себѐ бывъ оумовреднш, прилѣпихсм страстеи ѡбрѣтателемъ. но пріими мсм хр҃тѐ ѩкоже блоудного. Блоудна го глсоу оуподобихсм, вопію, согрѣшихъ оче, ѩко же ѻного ѿбш ѝмене пріими нн҃ѣ ѝ неѿврини мене. ела Роуцѣ свои хр҃тѐ простри млтвно, пріими мсм ѿстраны далніѧ, грѣха ѝ страсте бо҃ ѡбращающагосм. Дѻбрам вженахъ, ѡбогати ѝмене добрыми виды, грѣхи многими

ѡбнищавшаго ѿтсм ѩкш да славлю тѧ. сѣ҃, гла. а҃, по҃. Гробъ твои. Ѡбыдіи оча ѡбрѣтими потщисм, блоудно моѐ ѿзъ жихъ житіе. но набогатьство неизживоущее взираю щедротъ твоихъ спсе, нн҃ѣ ѡбнищавшеемі непрезри єрце. тебѣбо гди оумилніе зовъ, согрѣшихъ оче нанбо ѝпредтобою. два. слава, ѝ нн҃ѣ, бо҃. Мтрь тѧ бжію свѣмыі вси, двою вонстинѹ, вщедроты твоѧ вопіе, любовію прибѣгающе втвою благость. тѧбо имамы грѣшніи престателницѹ. те бе стажахомъ внапастехъ спасніе, єдина всепѣтам. пѣснь, д҃, ѝрмо. ѝ же ѿдвы. Богатьство доброе ѩжеми дадѐ нбныи оче, расточихъ злѣ, странным гражданиномъ порабощенъ. ѝ нн҃ѣ вопію ти согрѣшихъ, пріими мсм ѩкш блоудного древле, простеръ ѡбьатіѧ своѧ. Вмкой злобѣ поработи мсм, приникнувъ окаянне кстрастнымъ дѣмніемъ, ѝ себѐ внѣ быхъ несмотреніемъ. оущедри мсм оче нбныи, ѝ спаси мсм прибѣгаю ща вомногіѧ ти щедроты. ела. Вмкого ствда ѝсполнихсм, немѣю возрѣти набы сть нбную, ибо безелобесно приникнухъ кгрѣхоу. нн҃ѣ же ѡбращьсм вопію сѹмилніе,

согрѣши́хъ ти пр҃іими́ мѧ вечерю. бо҃.
Ѝже чл҃кмъ по́мощь, и҃ оу҃пова́нїе твердое
всѣ́мъ хр҃тїа́нмъ, прибѣ́жище чтм҃ спаса́е
мымъ, спасна́мъ дво҃ мт҃рьни́ми си мольба
ми, и҃ боу́дущїѧ. сподо́би жи́зни. пѣ́снь.
ѕ҃, и҃рмо́съ. но́щь мимо шедъ́ши Пзабо́
тнхѡм гра́жаны стра́нными, и҃ востра́ноу тле
творнѹ́ пои́дохъ, и҃ неполни́хѡм ѣ҃тѹ́да. ны
нѣ́же w҃бра́щьѧм зовѹ́ти ще́дре согрѣши́хъ.
Гр҃ческое си бл҃гоу́тробїе нн҃ѣ w҃бразими
w҃злы́хъ w҃братившѹ́мъ нѣ́ныи о҃чѣ. и҃ не w҃ри
ни мене́ и҃мѣ́ѧн премногоу́ю мл҃ть. слава.
Цѣ́мѣю взира́ти горѣ́ навы́сотѹ, бесчисла
хр҃тѣ́ прогнѣ́вахъ тѧ. но вѣ́дыи твои́ ще
дроты́ мт҃ивны́мъ, взываю согрѣши́хъ,
бо҃ w҃чи́сти и҃ спаси́ мѧ. Вѣ́стѧм дво҃ предадева
нмѧ ѥ҃же w҃чище́нїе всѣ́мъ рождьши, мо
и́хъ согрѣше́нїи тѧ́жькое бремѧ, твои́ми
мл҃твами w҃блегчи́. пѣ́снь, ѕ҃, и҃рмо́съ.
вглѹбинѣ́ грѣхо́внѣи. Глѹбина согрѣше́
нїи w҃бѹ́ревлетъ мѧ, и҃ треволне́нїе грѣхо́вное
погрѫ́жлетъ мѧ, w҃кормѝ мѧ копристанни́цѹ
жи́зни хр҃тѣ бѣ́же, и҃ спаси́ мѧ цр҃ю слы́ши.
Бога́тьство о҃тє́чьское расточи́хъ лю́тѣ, и
w҃бнищѧ́въ ѣ҃тѹ́да и҃ непо́лнихѡм, подобщенъ

неплодны́ми помышле́нми. тѣ́мъже ти
бопїю чл҃колю́бче оу҃щедривъ спаси́ мѧ. слава.
Гладомъ и҃стѧ́вша вс҃ѣ́кихъ бл҃гъ, и҃ оу҃стра
ни́вшасѧ w҃тебе́ вс҃ебл҃гїи, оу҃щеди́ри w҃бращаю
щагосѧ нн҃ѣ, и҃ спаси́ мѧ хр҃тѣ́ пѣ́нща ти че
ловѣ́колю́бїе. бо҃. Сп҃а и҃ бл҃ѣ рождьши
хр҃та, спасе́нїю мѧ сподо́би дво҃, w҃бнища
вша w҃вс҃ѣ́кихъ бл҃гъ, о҃троковице́ чтм҃,
да пою́ твои́мъ величїи́. кондакъ. гла҃, г҃ѕ҃
подо́бенъ. Дн҃ь. Вс҃ѣ́кїѧ слы́шавъ
твои́мъ оу҃дали́хѡм безоу́мно, въ злы́хъ ра
сточи́хъ ѥ҃же ми́ предалъ е҃си́ богатьство. тѣ́
мже ти бл҃суднаго принесо́шю гла́съ, согрѣши́х
предтобо́ю о҃чѣ ще́дрыи, пр҃іими́ мѧ ка́ющѧ
сѧ, и҃ сотвори́мѧ ꙗ҃кш ѥ҃ди́наго w҃нае́мникъ
твои́х. и҃кось. Спн҃ъ хр҃тѡ҃ всегда оу҃чащѹ
свои́мъ гласо́мъ вп҃снанїихъ, оу҃слы́шимъ w҃блоу
дне́мъ, и҃ цѣломѹ́дренѣмъ па́ки. и҃ сегѡ
ра́ди вѣ́рою оу҃подо́бимсѧ до́бромѹ пока́нїю.
и҃ вѣ́дущемѹ всѣ́хъ та́инѧ, смире́нїемъ
ср҃ца взыва́емъ. согрѣши́хомъ ти о҃чѣ ще́
дрыи, нѣ́смы достои́нни, николи́же нарещи
сѧ чада твоѧ, ꙗ҃коже пре́же. но ꙗ҃кш ѥ҃сте
ство́мъ сы́ни чадолюби́въ ты пр҃іими, и҃ со
твори́мѧ ꙗ҃кш ѥ҃ди́наго w҃нае́мникъ твои́х.

Синоѯа́рь вн҃ли , блоу́днаго сна́ , влгвѝ оче́ .

Сто́и же де́нь блоу́днаго сна́ возва́нїе пра́з
дну́емъ , а҃же бж҃е́ственїи о҃́цы на́ши вто
рою́ и҃лю вѣтїсѡ́ди оу҃чини́ша , забиноу́
ѵ҃нцевою . понѣ́же во́оу҃тъ нѣ́цыи мно́га
нѣ́кая непода́бныхъ вре́вѣ свѣ́дуще .
блоу́дне́же ѿ̀ юности́ сла́ѣ̀ живоу́ще ,
пїа́ньствы и҃ нечистота́ми оу҃пражня́ющеся ,
и҃ вогдубинноу́ злы́хъ се́рдцы впа́дше , вѡ́чаѧ
нїе прихо́дятъ , е҃же оу҃бѡ роже́нїе е҃́сть го́рдо
сти . и҃ ѿ̀тоу́дꙋ к҃попече́нїю добродѣ́тели , ни
какоже приходи́ти хотя́тъ , и҃ злы́хъ оу҃зы
пре́лага́ющие , тѣ́мъже и҃ горши́мъ злы́мъ
прнѡ впада́ти хотя́щие , ѿ̀вѣщи нечаа́нїа .
чл҃колю́бное о҃́тѣчески и҃моу́щие сѐтїи о҃́цы , кта
ковы́мъ ѿ̀чл҃къ , таковыа́ зде́ попе́рвои
оу҃чини́ша , нѣ́корене ѿ̀чаа́нїа восторга́ющие
стра́сть , и҃ къдобродѣ́тели возне́се́нїю воста
вля́ющие . и҃ чл҃колю́бныа и҃ пребла́гаа бж҃їа цѣ
дро́ты , е҃же мно́жае согрѣши́вшимъ , блоу́
днагѡ ра́ди показоу́ющие , а҃кѡ нѣ́сть ничто́
же ѿ̀грѣхѡ́въ , е҃же о҃́ногѡ чл҃колю́бныи нравъ
повѣ́дитъ . ѿ̀сама́ыа прїтчи хр҃то́вы то̀
предълага́ющие . Два̀ оу҃бѡ сна́ соу́тъ челове́
ку́ , сирѣ́чь бга̀ челове́ка сло́ва , пра́веднїи

и҃ грѣ́шнїи . Старѣ́йшїи оу҃бѡ е҃́сть , и҃же
в̀ добрѣ̀ и҃ вза́повѣ́дехъ прине́ш бж҃їихъ при
лѣ́жа , и҃ николи́же ѿ̀него ѿ̀ступа́ѧ . и҃ны́и
же и҃же грѣ́хъ возлюби́вый , и҃ е҃же съ бг҃омъ
пребыва́нїѧ гноу́сныхъ ра́ди дѣ́лъ ѿ̀рѣ́кѧ .
и҃ е҃же ѡ҃не́мъ бж҃їе чл҃колю́бїе и҃зжи́въ , блоу́
днѣ́ пожи́въ . а҃кѡ не и҃ е҃же по ѻ҃бразꙋ цѣ́ло
вблюда́ѧ , и҃ лꙋка́вомꙋ вѣ́ꙋ послѣ́дствова́въ ,
и҃ порабо́тавъ сластьмѝ о҃́ногѡ хотѣ́нїе́м , и҃ не
возмо́гъ жела́нїе́мъ насы́титисѧ , несы́тнаѧ
бо нѣ́кая ве́щь грѣ́ха , пала́ѧщи о҃́бычае́мъ ,
е҃же временно наслажа́нїꙋ . е҃же оу҃бѡ и҃ рожь
цы́мъ подо́бится , а҃кѡ свинїи́мъ соу́щие пи
щи́ . рожьцы́ бо , пре́же оу҃бѡ сла́дъко нѣ́что
предъла́гаютъ , послѣ́дїже жестоко̀ что̀ ,
и҃ а҃ки полова́ сотворя́ютсѧ . а҃же вели́къ ста
жа̀ грѣ́хъ . и҃ е҃два̀ оу҃бѡ возъбноу́въ блоу́
дныи , а҃кѡ гладомъ добродѣ́тели погиба́ѧ .
Прихо́дитъ ко о҃́цꙋ глаго́ла , о҃́че согрѣ́
шихъ на́не́бо и҃ предъто́бо́ю , и҃ нѣ́смь досто́
и҃нъ нарещи́сѧ сн҃ъ твои́ . Тогда́ прїе́млетъ
его̀ кани́ѳсѧ не поноша́ѧ , но раскрыва́ѧсѧ
и҃ прїе́мла́ѧ . бж҃тве́ное и҃ о҃тѣ́ческое ма́рдїе пока
зоу́ѧ , и҃ да́ѧ е҃моу́ о҃де́ждꙋ ѵ҃то́е крще́нїе . и҃ пе́р
стень зало́гъ , и҃ печа́ть бл҃гти прев҃та́гѡ дха́.

кенѝмже и҃ сапогѝ , да не и҃ещѐ ѿ зміе҆въ и҃ скорпіи ѹ҃язвлтем҆ е҆гѡ҆ стопы . но ѡ҃баче и҃ ѻ҃нѣхъ главы стирати и҃мать . потомъ же премногими радостьми , и҃ тельца ѹ҃питáннаго тогѡ҆ рáди закалáетъ , сна своего е҆диноро́дна го ѻ҃ц҃а , и҃ плóти е҆гѡ҆ дае́тъ прїáти и҃ крóви , и҃ а҃ще чюдем҆ старе́йшїи сы́нъ , пребе́чнеле номѹ҆ е҆гѡ҆ милосéрдїю , глетъ , е҆ли́кѡ ѹ҃бѡ и҃ рече́ . чл҃колю́бецъ же и҃ ѻ҃ного молчáти твори , вводѧ҆ тихими словесы́ , и҃ кро́ткими и҃ любе́ны ми , ты́ всегдá сомною е҆сѝ глагóлѧ . и҃ пора дова́тнем҆ достóйнѡ ѻ҃ц҃еви спирѣтвовати , а҃кѡ сы́нъ мо́и сéи мéртвъ бѣ́ше грѣхо́м҃ пре́жде , и҃ ѡ҃живѐ . раскáвем҆ ѡ҃ и҃хже водѣ́ше чре́ словесá . и҃ погúбшїи а҃кѡ далечеми бы́въ обы́чаемъ сластéй , и҃ ѡ҃бре́тем҆ мно́ю . милосéрдїемъ пострадáвшѹ҆ . и҃ м҃а҃тúвны обы́чае призвáвшемѹ҆ е҆гѡ҆ . мóжетъ же сѝи и҃ ѡ҃ е҆вре́йских҄ъ люде́й нас҄ъ и҃збáвити . зачем҆ ѹ҃бѡ ви ны́ и҃ при́тчи сїѧ҆ здѣ́ ѡ҃ны́ѣ ѻ҃ц҃ъ оучúнем҆ . востерзáющи ѹ҃бѡ а҃кѡже речено бы́еть и҃скоре не , ѡ҃чалáнїе и҃ бóзнь , и҃ е҆же до́брым҆ дѣ́ломъ касáтием҆ . повелѣвáющи же покалáнїе и҃ раскалáнїе тогѡ , е҆же а҃кѡ блоудна́гѡ согрѣ шúвша . а҃ще ѹ҃бѡ и҃ ѻ҃рѹ́жїе е҆сть велúко

во ѡ҃гнáнїе сопротúвнагѡ стрѣ́лъ , и҃ ѹ҃тверже́ нїе держáвно . не и҃зглáнным҆ ти чл҃колю́ бїем҆ хр҃тѐ бж҃е на́шъ помúлѹй насъ , ами́нь и҃ при́ш҃ и҃ вовѣ́ки вѣ́кѡ́мъ , ами́нь .

пѣ́снь , з҃ , и҃рмо́съ . Х҃ерувúмо́м҃ подоба́ цевѧ҆ ѻ҃троцы , въ пещи́ нечестовáхѹ҆ боговúце , бл҃гословенъ е҆сѝ бж҃е а҃кѡ и҃стúнѡю и҃ вѹ҆ до́мъ и҃лѣ́въ е҆сѝ сѝѧ҆ всѧ҆ грѣ́хъ ра́ди на ши́хъ , препѣ́тыи и҃ препрослáвленыи вовѣ́ки вс҃ѧ҆ . С҃ладостьми тѣ́лесными преклонúхъ ѧ҆ все ѡ҃камéнѣ . и҃ порабо́тихѧ҆ во́лею стра стны́м҆ и҃ѕ ѡ҃бре́тенїем҆ . и҃ стра́ненъ бы́хъ ѿ тебѐ чл҃колю́бче . нн҃ѣ же зовѹ҆ блоу́днагѡ гла́сом҆ , согрѣ́шихъ хр҃тѐ , не прéзри менѐ а҃кѡ е҆дúнъ м҃а҃тúвъ . В҃зывáю согрѣ́шивъ , ни какоже смѣ́ю возрѣ́ти на высотѹ҆ небе́сную вещрою , а҃кѡ безоумïем҆ е҆дúнъ а҃зъ тѧ҆ прогнѣ́вахъ , ѡ҃бе́ргъшѧ҆ твои́хъ повелѣ́нїй . тѣ́мъ же а҃кѡ бл҃гъ не ѡ҃бе́рзи менѐ ѿ твое гѡ҆ лица҆ . слáва . и҃ нн҃ѣ . и҃ потолѣ́ гдн҃ и҃ проро́къ твои́хъ , и҃ чéстных҆ мч҃ни́къ , и҃ прпбны́хъ м҃а҃твáми , простúми вс҃ѧ҆ а҃ще согрѣ́шихъ , прогнѣ́вахъ хр҃тѐ бл҃гость твою , а҃кѡ да пою тѧ҆ и҃ славослóблю вовѣ́ки . бо҃ . Х҃ерувúмъ м҃а҃лѣйшимъ , и҃ серафúмъ в҃ще , и҃ всѣ́хъ

бо́чреве́ и҃моу́щи и҃ безболѣ́зни младе́нца по
роди́. тако́во́ ти е҃сть чю́до. и҃ тѧ́ чи́сту вс҃ѣ
мр҃іе вели́чае҃м. В и́ждь ми нн҃ѣ печа́ль е҃рцы,
и́ждь ми ѡ҃бращє́нїе, и́ждь ми сле́зы спе́в
и҃ непрезри мене́. но ѡ҃бъ́ими па́ки мл҃рді́емъ
мно́жествꙋ спасае́мы причита́м, а҃ки да пою́
бл҃года́рно мл҃ти твое́м. Я҃ко разбо́йникъ
вопїю помани́ мѧ. а҃ки мы́тарь сꙋмни́сѧ
їа҃ вперси зовꙋ нн҃ѣ ѡ҃чи́сти, а҃коже блоу́
дна́го прїими́ мѧ, и҃ прости́ мѧ ѡ҃вс҃ѣ́хъ мо
и́хъ сѡ҃лъ вс҃ещр҃ю, а҃ки да пою́ти кра́йнюю
бл҃гость. сла́ва. В оздохни́ нн҃ѣ дꙋше́ пре
ока́ннаѧ, и҃ воззови́ хр҃тоу́, и҃же мене́ ра́ди
во́лею ѡ҃бни́щавъ гдь, ѡ҃бни́щавшаѧ мѧ ѡ҃вс҃ѣ́
кого бл҃года́нїа, до́бры богатьствомъ, а҃ки
бл҃гъ и҃ многомл҃тивъ е҃ди́нъ, ѡ҃бога́ти мѧ.
Сп҃ѣ́тлыми моли́твами сн҃ꙋ дв҃ѣ, мы́сленѣи бо҃
мои́ о҃чи ѡ҃мрачє́нїи зло́бою, просвѣ́ти молю́
ѧ, и҃ кпꙋте́мъ покаа҃нїа́ введи́ мѧ, а҃ки
да до́лжно тѧ́ пѣ́снословлю, и҃же пачє́ слова
сло́во рождьшꙋ. сп҃ѣ́тленъ, в҃скрнъ.
и҃ вт҃рїо́ди. сла́ва. по҃. жены́ ꙋ҃слы́шите.
Простер҃ъ роу́цѣ свои́, ѡ҃берзи мнѣ́ мл҃рдїе
свое́ о҃чи и҃сныи, прїимн мене́ ѡ҃падшаго,
мене́ грѣхолюбивааго. согрѣ́шивъ а҃ки блоу́дныи.

к҃е

согрѣши́хъ негодова́нїемъ менѐ. а҃зъ к҃тебѣ
бг҃ꙋ моемꙋ покаа́нїемъ w҃браща́емъ. бо.
Моудрость составивꙋю, и слово пребогатое,
врачꙋ тѣлесе́мъ и дш҃а́мъ рождьшаѧ, гное́
нїѧ и ра́ны дꙋши́ моеѧ нецѣлы́ лютыѧ и вре́
менныѧ. и серца моегѡ оустави́ болѣ́знь дво.
нахвали́тѣхъ, стры, воскрены, е҃. а҃вт҃рїо,
г҃. гла, в҃. стихъ. Велѧ́ко дыха́нїе дахва
литъ гда. Блоудна́гѡ гласа́ прино́шꙋ тн
гдн, согрѣши́хъ пре́очи́ма твои́ма благїи,
расточи́хъ богатьство дарова́нїи твои́хъ. но
прїими́ мѧ ка́нцлѧ́ѧ бже, и помилꙋ́и мѧ.
гла, д҃. стк, воскрни гди бже мо́и, дабо
невѣ́стѧ рꙋка́ твоѧ, незабꙋди ни́щихъ твои́хъ
доконца̀. Ꙗкѡ блоу́дныи сн҃ъ прїндохъ
а҃зъ ще́дре, иже житїе все и҃зжи́хъ вошѣ́
ствїи, и расточи́хъ богатьство. ежѵ дадѣ́ми
о҃че. но прїими́ мѧ ка́нцлѧ́ѧ бже, и помилꙋ́и
мѧ. Гла, и҃. стихъ. И҃споведꙋ́емъ тебѣ
гди всѣ́мъ срцемъ мои́мъ, повѣ́мъ всѣ́ чю
деса́ твоѧ. И҃зжи блоудно о҃т҃ческагѡ ѥ҃
щества богатьство, и расточи́. поꙋтъ бы, и
въ страноу̀ велїю́ лꙋка́вы гражда́нъ: и ктомꙋ̀
нетерпѧ́ с҃и́ми веле́нїи. w҃бращьѧ вопїю ти
ще́дромꙋ о҃цꙋ, согрѣши́ на нб҃о и҃ пре҃гобою,

и҃ нѣ́семь досто́инъ нарещи́ѧ сн҃ъ твои́. со
твори́ мѧ ꙗкѡ е҃ди́наго w҃нае́мникъ твои́хъ
бже, и҃ помилꙋ́и мѧ. слава, гла҃съ, ѕ҃.
О҃че бг҃и́н оудали́хъ w҃тебѐ, не w҃стави́ менѐ,
и҃ не непотре́бна покажи́ чр҃твїа твоегѡ. вра́гъ
велꙋка́вый w҃бнажи́ мѧ, и҃ взѧ́тъ ми бога́ть
ство, дш҃е́внаѧ дарова́нїа блоу́дно расточи́. бо
стави́въ оубѡ и҃ w҃бращьѧ к҃тебѣ вопїю, согвори́
мѧ ꙗкѡ е҃ди́наго w҃нае́мникъ твои́. и҃же ме
нѐ ра́ди накр҃тѣ пречт҃ы́и рꙋцѣ свои́ простер҃ъ,
да w҃лю́таго зв҃ѣ́ра и҃схитиши́ мѧ, и҃ бпе́рвꙋю
о҃де́ждꙋ о҃блече́ши мѧ, е҃ди́не многомл҃тиве.
и҃ нн҃ѣ. п҃ реблгвена е҃сн҃ вще. тѧ, злословїе
вели́. и҃ w҃пою. на и҃схожени́и, вт҃ра, е҃ѵ҃алиста.
часъ, а҃. впритворѣ. налит҃ѵргі́и, блже́нна
вво҃. на ѕ҃. и҃ втрі́о, на д҃. про, и҃ аллі́и,
гла́сѡ. а҃пч҃. нлм, лд҃. ікоры́. за, рле҃.
е҃ѵ҃алїе, w҃ лоу҃. нлм, зі҃. за, о҃ф҃. при, хва
литѣ гда сн҃ѣ. вѣ҃дати подобле́ нсѣ. ꙗкѡ Зри
всѣю̀ седми́цꙋ мясопꙋ́стнꙋю наоу́трен҃ѧ, стихо
слови по в҃, ка҃. а҃ г҃ и, навечѣ́рни рж҃дово́ю.
дабоу́дете же вѣ҃домо и҃ сѣ. ꙗкѡ слоужбꙋ́ прилꙋ Зри
ча́щихсѧ ст҃ы вс҃ѣ, и҃ бли́ю, мясопꙋ́стнꙋю.
поѣ́мъ в҃ мимоходѧщихъ днє́хъ, напавечерни
цахъ, кромѣ̀ нѣ́коего велїкагѡ ст҃а́го.

Свѣтлая сопѣтная вѣчерѣ и ѧ

сотворѧемъ иже ѿ вѣка оусопшимъ. всѣмъ
православнымъ христїѧнѡмъ. вечеръ,
кадисма ѡбычна. нагди возвахъ, стихѣ
ры, во октаи, три. и въ трїѡди, три.
гласъ, и. подобенъ. иже во едемѣ.
Иже ѿ вѣка мертвымъ, по имени всѣхъ,
свѣрою жившихъ блгочестно, днесь памѧть
сотворѧюще вѣрнїи, спса и гда воспоемъ.
просѧще прилѣжнѡ симъ вчасъ суда благъ
ѿвѣтъ дати, тому самому бгу нашему,
иже всей судѧщему земли, деснагѡ емоу
предстоѧнїѧ, получившимъ врадости, вчасти
праведныхъ, и въ стыхъ жребїи свѣтлѣ,
и достойнымъ быти, нбнагѡ цртвїѧ твоегѡ.
Иже своею кровїю спсе человѣки искупивыи

и смертїю ѥи ѿсмерти горкїѧ избавлѣи нас҃ъ, и жизнь вѣчнꙋю подаи воскрнїемъ ѥи , вса покои гди оупокоишыѧ благочестно или вѣ стыихъ , или вограднѣхъ , или вморихъ , или наземи , или навсѣкомъ мѣстѣ , цри же , и стии , и первоцѣнники , инноки ибо лцы , ввозрастѣ всѧцѣмъ . и сподоби всѣхъ ихнагш цртвїѧ твоегш . И змертвыихъ востаніемъ тѝ хрте , некотомꙋ смерть ѡбладаетъ, оумершими благочестно . тѣмже прилѣжно своѧ рабы покои , водворѣхъ твоихъ, и влоиѣ авраама , иже ѡадама даже доднесь послꙋживши тѝ чисто , оцы и братїю нашю, дроугы вкоупѣ и сродники , и всѧкого члка , иже вжитїи послꙋживша вѣрно , и кстебѣ преставльшыѧсѧ , многовидно и многообразно бже . и сподоби оулꙋчити , небеснагш цртвїѧ твоегш . слава , глсъ , тоиже . Р ыдаю и плачюсѧ егда помышлѧю смерть , и вижю богробѣхъ лежащю , иже по ѡбразꙋ бжїю созданнꙋю нашю красотꙋ безъобразнꙋ и безсловесны , неимꙋщю видѣнїѧ . Ѡ чюдесе , что еже ѡнаѧсѧ ѥ быышемꙋ таинствꙋ ; како предахомсѧ тлѣнїю ; како припрагохомсѧ смерти ; воистинꙋ бжїимъ велѣнїемъ ѩко же пишетъ , подающимъ преставленымъ

покои . и нн҃ѣ , бц҃ . воскрнъ , глсꙋ . вмѣстоже , прокимнъ . поемъ , аллилоуїю, наглсъ , и . стихъ . блженни иже избра и прїатъ а гдь , и памать ѡ҃родꙋ вродъ . стихъ . доушы ихъ воблгихъ водворатсѧ . настиховнѣ , моученичен , а . и два , покои на, кир҃ ісѡанна дамаскина , иже нардоу, глсꙋ . стихниже припѣваемъ . блженни иже изъбра . и другои доушы ихъ воблгихъ . слава , глсъ , ѕ҃ . Начатокъ ми и состабъ зижителное твое бысть повелѣнїе . воехотѣвъ бо ѡневидимагш , и видимагш мѧ жива сотабити естества , ѡземли ми тѣло состабивъ , далъже ми еи дшю бжественымъ си и животворащимъ дохновенїемъ . тѣмже епе рабы твоѧ , въстранѣ живоущихъ , и вселѣхъ праведныхъ покои . и нн҃ѣ , бц҃ . глсъ , тоиже . Молитвами рождшїѧ тѧ хрте , и мнкъ твоихъ и ап҃тлъ , и прркъ , и стль , прпбныхъ , и праведныхъ , и всѣхъ стыихъ , оупокоишыѧ рабы твоѧ покои . тропарь . глсъ , и . Иже глбины нами моудрости , члколюбнѣ всѧ строѧ , и еже наползꙋ всѣмъ подаваѧ , единѣ ѡ дѣтелю . покои гди доушы рабъ твоихъ ,

на́тѧбо ѹ҃пова́нїе возложи́ша , тво́рца и҃зи
жи́телѧ и҃ бг҃а на́шего • сла́ва , и҃ нн҃ѣ , бо҃.
Тѧ̀ гра́дъ и҃ приста́нище и҃мамы , и҃ мт҃ве
ницу̀ бг҃опрїа́тну кр҃ождшемꙋ́ѧ и҃з тебѣ̀ бг҃ꙋ,
ѥ҃ще безневѣ́стнаѧ , вѣ́рнымъ спасе́нїе •
по ѿпꙋще́нїи же вече́рни , по́емъ , вприто́рѣ
надъко́ликомъ , по́нахи́ду повсо́пшихъ ,
по ѡ҃бы́чаю • кано́нъ , вокста́и , поко́инъ ,
гла́съ , и҃́же нарѧдꙋ̀ • и҃дꙋтъ же і҃ере́и вогро
бни́цу , и҃ та́мѡ творѧ́тъ та́коже • ѧдово́
мꙋ́же ѥ҃то́мꙋ , по́емъ напа́вечерницѣ , и҃ ли
ка́кѡ настоѧ́тель и҃зволи́тъ • напа́вечерницѣ
подосто́йнѣ гла́емъ , конда́къ , состы́ми по
кои́ • сла́ва , и҃ нн҃ѣ , ко҃ , въ҃зба́нной
воєво́дѣ • а҃ще бꙋ́детъ пр҃епра҃ , стр҃ѣте́нїѧ
вѣ́бо́тꙋ мясопу́стнꙋю , то̀ по́емъ слꙋ́жбꙋ
пр҃епра҃зднествꙋ , стр҃ѣте́нїѧ , пре́же , вп҃а҃ ,
тоѧ̀ нед҃ѣли , состы́мъ ки́ромъ и҃ і҃ѡа́нномъ
и҃ стри́фономъ вкоу́пѣ • на́гди возва́хъ ,
стр҃ѣе , пр҃епра҃ , г҃ . безмѣ́дникѡмъ , г҃ .
сла́ва , сты́мъ и҃ нн҃ѣ , предъпра҃зднествꙋ .
на҃ꙋтрени кано́нъ пр҃епра҃ , сѡрмосо́мъ , на́ ѕ҃ .
и҃ сты́мъ по д҃ , стиха̀ , на и҃ . Трифо́нꙋ ,
стр҃ы , нахвали́тѣхъ , по́емъ , на д҃ . а҃ само
мꙋ̀ стр҃ѣте́нїю по́емъ , вни҃ю мясопу́стнꙋю .

ѧ҃ꙋжбꙋ оу҃мерши́хъ по́емъ нарѧдꙋ̀ по обы́
чаю , вѣбо́тꙋ мясопу́стнꙋю , та́коже и҃ всегда̀ .
Ѡ҃ пра́здницѣ стр҃ѣте́нїѧ . а҃ще ли при
ло́чится вїю вѣбо́тꙋ мясопу́стнꙋю пра́здни
стр҃ѣте́нїѧ . и҃ли попра́зднество , и҃ли хра́мъ
ст҃а́гѡ , и҃ли ст҃ы́ѧ , то̀ слꙋ́жба оу҃мерши́мъ
по́етсѧ въгробни́цѣ вса̀ , ве́черъ и҃ оу҃тро .
а҃ще ли не́сть гробни́цы , то̀ по́етсѧ вѣбо́тꙋ ,
мимошедшꙋю , и҃ли вчетвѣ́ мясопу́стныи .
Здѣ́же вѣбо́тꙋ , пра́здникꙋ , то́чїю є҃ди́но
мꙋ по́етсѧ . Ѡ҃ обр҃ѣте́нїи главы і҃ѡа́нна
пр҃течи . а҃ще ли вїю вѣбо́тꙋ мясопу́стнꙋю
прилꙋ́чится , обр҃ѣте́нїе че́стныѧ главы і҃ѡа́
нна пр҃течи , по́етсѧ , вп҃а҃ , мясопу́стныи ,
пра́здникъ пр҃течевъ , ве́сь . вѣбѣѡ́тꙋ ,
мясопу́стнꙋю . нлѹ́трени . по́сна ѱ҃лмы҃ х҃
по́емъ . а҃ллилꙋ́їю , на гла́съ , и҃ . сти́хъ .
бл҃же́ни и҃́же и҃зра̀ и҃ прїи́мтъ а҃ гдь . сти҃ .
дꙋ́шы и҃хъ вблг҃и́хъ водворѧ́тсѧ . и҃ посе҃ .
гла́емъ , тр҃о . и҃́же глꙋбина́ми мꙋ́дрости .
дба҃ . сла́ва , и҃ нн҃ѣ , бо҃ . тѧ̀ гра́дъ и҃ приста́
нище . тѧ҃ , ѡ҃бы́чнаѧ , кѧ҃ , ѕ҃ , и҃ поне҃ ,
є҃кте́нїѧ ѡ҃бы́чнаѧ , а҃ не забꙋпоко́инаѧ . тѧ҃ ,
ст҃ѣда́ленъ , вокста́и . мѣ́чны , г҃ . сла́ва ,
поко́инъ . и҃ нн҃ѣ , бо҃ , а҃ , гла́сꙋ , воскр҃н҃ъ .

к҃д҃

и́ пое́мъ , тр҃о́ри , сі́и . Сты́и ли́къ wбрѣ́те
и́сто́чникъ жи́зни . и́ две́рь ра́йскую wбра́цію
а҃зъ пу́ть покла́нїа . погибшее о́вча а҃зъ
е҃смь , призови́ мѧ спе́е и́спаси́ мѧ . Бл҃гове́нъ
е҃си гди , нау́чи на́съ wправда́нїе . И́же для́
нію wнебы́тїемъ созда́вый мѧ , и́ wбразомъ бже
ственымъ поче́тъ . преступле́нїемъ же запо
вѣ́дей паки возврати́ мѧ взе́млю wнея́же
взя́тъ бы́хъ . и́ наподобле́нїе возведе́ мѧ ,
и́ дре́внею добро́тою оукра́сивъ мѧ . Бл҃гове́нъ
е҃си гди , нау́чи на́съ . Образъ е҃смь не и́зре
ченныя сла́вы твоея́ , а҃ще и́ за́зы ношю со
грѣше́нїя , но щедро́т свои́х созда́нїе вла́ко , и́
wчи́сти свои́мъ мл҃рді́е . и́ желаемое о́тє́чество
подаждь ми . и́ раю паки сотвори́ мѧ жи́теля .
Бл҃гове́нъ е҃си гди , нау́чи на́съ wправда́нїемъ .
И́же впоу́тъ оу҃ски́и и́ прискорбныи ше́дше ,
и́ вси́ и́же вжи́тїи кр҃тъ а҃ко а҃ре́мъ нара́мо
взе́мше , и́ мнѣ́ послѣ́довавше вѣ́рою , при
и́дите и́ прїими́те а҃же оу҃гото́вахъ ва́мъ по
чести и́ вѣ́нцы и́бы́я . Бл҃гослове́нъ е҃си
гди , нау́чи на́съ . И́же а҃гньца бж҃їа про
повѣ́давше , и́ закла́ни бы́вше а҃ко а҃гньцы , и́ къ жи́зни и́стиннѣ́и престо́льшеся ,
тому́ прилѣ́жно моу҃ченицы моли́теся ,

чтоу́тжеся словесѣ́ wмє́ртвыхъ . и́хже подо
бле́тъ и́скати вътолкова́нїи златоу́стовѣ́ . и
[illegible]кори́нд҃о , въ а҃мъ , посла́нїи , е҃же wконч҃и
ни́ . соу́тъже и́ дроугы́мъ словесѣ́ , і҃ѡа́нново ,
и́ а҃ндре́ево твори́ніе . чтѣ́мже и́ дроугое сло́во
златоу́стово . е҃моу́же нача́ло . вѣ́сть мно́га
жды сло́во оу҃тѣша́ти болѣ́знь . И́ сло́во гри
горі́а мниха и́ презви́тера . е҃моу́же нача́ло .
wвсопши́хъ вѣ́рѣ па́мать благодаре́нїа .
Почте́нїи же начина́е пѣ́ти лѣ́вый ли́къ бл҃же
ни́и непороч҃ни́и е҃припѣ́вомъ , бл҃гослове́нъ е҃си
гди . на́глас҃ , ѣ . на́дъ ѣ́статїи . по а҃же ,
ѣ́статїи . поемъ , е҃ктенїю . wвсопши́хъ .
па́ки и́ па́ки ми́ромъ гдв помо́лимся . е҃ще
молимся wставле́нїи согрѣше́нїа , и́же во
бл҃же́нноу́и па́мати престо́вльшимся . мы́же
гди помилу́и , м҃ . е҃гда́же по́пъ гл҃етъ
дїа́коньства , и́ли и́ покаде́нїзмахъ , и́ли на
кано́нѣ , всегда́ помина́етъ оу҃сопши́хъ .
и́ пото́мъ возгла́съ . и́ко ты́ е҃си воскр҃сі́е и
живо́тъ и́ покои́ оу҃сопшимъ рабо́мъ твои́мъ .
на б҃ и́ ѣ́статїи , припѣ́въ , е҃ще спаси́ мѧ .
наконцѣ́ жива́ боу́детъ душа́ моя́ , г҃ ,
е҃припѣ́вомъ . та́же , припѣ́въ . бл҃гослове́нъ
е҃си гди нау́чи на́съ wправда́нїемъ твои́мъ .

согрѣше́нїемъ разрѣше́нїе на́мъ даровати.
Бл҃гове́нъ є҆сѝ гди́, наꙋ́чи на́съ. ѡ҆правда́нїе.
Поко́й бо́же рабы́ свои́ѧ и҆ ѹ҆чини́ и҃хъ вра́ѧ,
и҆дѣ́же ли́цы ст҃ы́хъ гдн҃, а҆правдни́и ꙗ҆кѡ
свѣти́ла сі́ѧ́ютъ. ѹ҆спо́шыѧ рабы́ свои́ по
кои́, презрѣ́ и҃мъ вся́ согрѣше́нїѧ. сла́ва.
Тріевѣ́тлаго є҆ди́наго бж҃ества́, бл҃гочести́но
пое́мъ вопїю́ще, ст҃ъ є҆сѝ о҃че безнача́лне, и҆
сне и҆ ст҃ы́и дше́. просвѣти́ на́съ со страхомъ
вопїю́щихъ тѝ, и҆ ѡ҆вѣ́чнаго о҆гнѧ́ и҆схити́.
и҆ нн҃ѣ. бц҃ѣ ра́дуйсѧ чи́стаѧ, и҃же бг҃а пло́
тїю безсѣ́мене рожде́ши, наспасе́нїе вс҃ѣ́мъ.
и҆ ро́дъ человѣ́кїи ѡ҆брѣ́те тобо́ю спасе́нїе. и҆ то
бо́ю ра́и да ѡ҆бря́щіе вс҃е чи́стаѧ и҆ бл҃гове́наѧ.
а҆ллилꙋ́їа, г҃. и҆ пое́мъ, дїа́конъскаѧ,
За ѹ҃поко́й, па́ки и҆ па́ки. є҆щѐ мо́лимсѧ.
ѡ҆ ѡ҃ставле́нїи согрѣше́нїѧ. и҆ пото́мъ,
воздви́гъ. а҆ко ты́ є҆сѝ воскре́сніе и҆ живо́тъ.
та́же, тро́. гла́, е҃. Поко́й спи́ре на́шъ спра
ведны́ми рабы́ свои́, и҆ тѣ́хъ вели́ водвори́
свои́, ꙗ҆коже пи́шетъ, презрѣ́ и҃мъ вся́ пре
грѣше́нїѧ и҃хъ ꙗ҆кѡ бл҃гъ, бо́лнаѧ и҆ нево́
лнаѧ, и҆ вся́ ꙗ҆же вѣ́дѣнїи и҆ невѣ́дѣнїи
человѣ́чьскѣ. сла́ва, и҆ нн҃ѣ, бц҃ѣродичен҃ъ.
И҃же ѡ҆ дѣвы́ воплоти́вый ми́ръ хр҃то́съ бо́же, и҆ сѣ́нь

свѣ́тъ тобѣ́ ра́ди показа́вый поми́лꙋй на́съ.
Чте́мже сло́во златоꙋ́стово в҃ толкова́нїи, и҃же
ко коринѳ́ѧномъ ѡ҆ ѹ҆спо́шихъ. та́же, ѱа́лмъ,
н҃. Гла́емъже и҆ пѣ́сни воѱалты́ри вся́, по
гдви. ка́нонъ є҃томꙋ, є҃го́же є҆́сть хра́мъ
воирмосо́мъ на́ е҃. и҆ вторѣ́ѡдн҃, на и҃. Гла
же, и҆ в҃ ю, пѣ́сень, и҃же вторѣ́ѡдн҃, на и҃.
а҆ Запѣ́въ за ѹ҆поко́йноѧже. а҆ стихѡ́въ, бо
в҃ и҃ пѣ́сни не здава́ѧти, гла́ти коли́кѡ и҃хъ
є҆́сть. а҆ ирмо́, в҃ а҆ пѣ́сни поемъ, а҆, а҆не
покрыва́емъ. а҆ и҃же воѱалты́ри, в҃ а҆ пѣ́сни
тѣ́мъ не гла́емъ. и҆ о҆ прочі́ѧ гла́емъ. ка́нонъ
творе́нїе фео́дора ст҃ѹди́та. гла́съ, и҃. пѣ́
сень, а҆, и҆рмо́съ. Пѣ́сень возсла́вимъ лю́дїе
чюдотво́рцꙋ бг҃ꙋ, своѳожде́вшемꙋ и҃зра́ндѧ ѡ҃
рабо́ты, пѣ́сень посмѣ́дноꙋ пою́ща и҆ вопїю́ща,
воспое́мъ тебѣ́ є҆ди́номꙋ бл҃цѣ. припѣ́въ.
поко́й гдн҃ дш҃ѧ ѹ҆спо́шихъ рабъ свои́хъ.
Всѣ́ помо́лимсѧ хр҃то́ꙋ, творя́ще па́мать
дне́вь и҃же ѡ҃ вѣ́ка ме́ртвымъ, да ѡ҆вѣ́чнаго
о́гнѧ тѣ́хъ и҆зба́витъ, въ вѣ́рѣ ѹ҆спо́шихъ,
ѡ҆ ѹ҆пова́нїи жи́зни вѣ́чныѧ.
Глꙋбино́ю ꙋ҆мѣ́въ твои́хъ є҆сте́, премꙋ́дре ты́
предъпобѣ́дѣ, когождо конча́нꙋ жи́зни,
мѣ́сто и҆ѡ́ва. тѣ́мже и҃хже покры́ гро́бъ,

вобсѣкой странѣ , на вѣдѣ спасн всещедрѣ .
Сонъ жизни нашеѧ видѣвъ . тѣмже оубо
пшыѧ ѡжитейскїѧ нощи , днн невечернемѹ
сны покажи гдн , ѿтли православныѧ , цркже
йвсѣ люди - Йхже покры вода йбрань пожа ,
йхъже ѡбіѧтъ трокъ , йоубиша оубінцы ,
йнхъже огнь попали , вѣрныхъ мл҃тве вчѣ
сти стыхъ оучнни . Всѣ прѣвѣвъ плотскїѧ
долги спсе нашъ , вобѣѧко возрасте всегѡ
рода члча , прѣвдицемъ твоимъ поставн не
ѡсѹждены , тебѣ зиждителю ѡвѣщѧщи .
Три состабы єдинагѡ єстества пою , нерожде
нна оубо ѻца , снаже рождьшагосѧ , йдха
стаго , безначално цртво , власть йбжтво
єдинно . Воистинѹ ты навнеѧ нбо на земли ,
болше вышнагѡ нбсе бенвѣстнаѧ дво , нетѣ
бе бо воіѧ слнце вмирѣ влка правды .
Йпокрывлемъ йрмосо , сего канона , пѣснь во
сле лндіе . пѣснь , в҃ , йрмосъ . Видите ви
дите , якш азъ єсмь бгъ вашъ , иже прежде
вѣкъ рождьсѧ ѡ҃ца , йѡдвы вослѣдняѧ ,
безмѹжа воплощьсѧ . йразорь грѣхъ праѻца
адама , якш члколюбецъ . Видите видите ,
якш азъ єсмь бгъ вашъ , иже праведнымъ
вдомъ водрвзивъ предѣлы жизни .

йже внетлѣніе ѿтли пріимъ всѧ оусопшыѧ
внадежи вѣчнагѡ воскрнѧ . Йже ѿчеты
рехъ конецъ гдн пріемъ вѣрнѡ оумершыѧ ,
вмори , или наземли , или врѣкахъ , или
боезерахъ , или вровеницѣхъ , снѣдь звѣ
рем быышыѧ , птицямъ йгадѡмъ , всѧ
покои . Своею длнію вѣческаѧ гдн , кра
ѹженію , растлѣвшыѧсѧ всоставы четыри ,
въпришествіи твоемъ собравъ воскреси , всѧ
йже внесведеніи йразѹмѣ процінѧ тѣхъ пре
грѣшенїѧ . Страшномѹ твоемѹ , вто
ромѹ гдн пришествію , єгда якш ввидѣніи
молніи наземлю пришедъ , воздвигнеши
всѣ созданіе свое сѹдитисѧ , йже вѣрѣ то
гда пожившихъ , срѣтшихъ тѧ стобою бы
ти сподоби . Пренепорочнаѧ єдинице ,
пребжественаѧ тресоставнаѧ , нерожденне
ѻче , снѣ єдинородне , йдше ѿ ѻ҃ца неходѧи ,
сномъже навлѧѧсѧ , премоудросте йправдо ,
гдьство йцртво , спаси всѣхъ насъ . Неиз
глнное чюдо твоегѡ ржтва мт҃и дво , како
бо рождеши , йчиста єси втомже , како
отроча рождеши , йневѣсн ѡнюдъ некоуда
моужеска , якоже вѣсть иже выше єстества
ѿмене новолѣпно , слово бжіе родивсѧ .

пѣснь, г, ирмосъ. Оутвержен рукою свое, слове бжїи небса, на утвержєніе истинна го разума, оутверди наша срца натѧ на дѣющихся. Прешедшыя житїа теченіе, в славѣ благочестнѣ, праведным wдѣатися вѣнцем сподоби бже, и нбных благ насла дитися. Ихже вскому естествоу морски, и птица нбным бысть брашно, твоими со бами хрте, воскрсн бже, в послѣднїи день во славою. Иже напрасно восхищенныя попа лѣмыя wмолніи, и измершыя мразомъ и вскою раною, покои бже, егда вся огне некоусиши. Иже прнш возмущеное, жи тїа море преплывшыя хрте внезапнное твое гw житїа сподоби пристанице притещи, иже

православно житїе wкормившыя. Оумно бжественоу единицу, в три лица простw въ коупѣ раздѣлити, и втомъже совокупленїи. Якоже скорость молніи в три лица сіяющи, видится воединьствѣ. Бгородичен. Недоумѣнно есть твое чюдо, безмужабо рождши, и дѣвство свое чисто соблюдши рождьши. Темъже англ множество, и человѣческій родъ поетъ тѧ вовѣки. Таже, ектенїа обычная. А незавпокои.

посемъ, ко, и никосъ, храмъ. и сѣ, емоу же есть храмъ. и чтеніе. пѣ, д. ирмо. Изгоры пресѣнныя словоу прокъ, изеди ныя цы хотящыся воплотити, бговидно сматраше, и трепетомъ славословаше силоу его. Оцы и праоцы, дѣды и прадѣды wпервыхъ даже и доповлѣднихъ, воблгозако нїи оумершыя и благовѣрїи, вся помани епсе нашъ. Вгорѣ и напоути, намѣстехъ пустыхъ житїе wставившыя вѣрѣ, иноки же и вѣлцы, юноши и старцы, сестыми хрте веля. Ихже оубі мечь и конь совоехити, градъ снѣгъ, и дождь оумноженъ. ихъже оудави плинда, или переть посыпа, хрте епсе нашъ покои. Опечали и радости, прешедшыя ненадежно, иже вѣрѣ оубо wставившыя житїе, вблгодѣяньствїи постра дашыя или злодѣйствы, хрте епсе нашъ покои. слава. Странно якw единo, и три бство, все поединомоу лицоу нераздѣ лно, оцъ бо и снъ и дхъ стыи есть, покло нѣмь единъ бгъ. пѣ. Направи нась дво wкормлѧющи, wбуреваемыя волною грха, вплсеное пристанице, гдородительнице, изба вляющи wвсѣкы люты. пѣ, ѣ. ирмо.

Оу҃тренюетъ дхъ мои́, ктебѣ хр҃те бже, За
не свѣтъ повелѣнїа твоегѡ пришествїа.
но вни́хъ ѡ҃зари́ оу҃мъ на́шъ влко. наста́ви
же наста́зю жи́зни. Когѡжде па́мать
оу҃мерши́хъ бл҃гоче́стно ѡ҃ вѣка, днесь твор҃а
ще, гдн, прилѣ́жно тѝ вопіе́мъ, вса́ покои
свѣты́ми твои́ми. Ѡ҃ всѣ́когѡ и҃хже прі҃а
ро́да и҃ ро́да, ц҃рє́й и҃ кня́зь, и҃ли и҃ноки
правосла́вныа щедре, вѣ́чнагѡ тѣ́хъ и҃зба
ви мч҃е́нїа. Всѣ́хъ и҃хже сѡ́здалъ є҃сѝ,
поле́зна вѣ́дыи, и҃мъже попѹ́стилъ є҃сѝ
гдн ско́рыми паде́жами ненаде́жно оу҃мре
ти́, и҃зба́ви мѹ́ки всѣ́кїа бже на́шъ.
Ѻгнѣ́ прине́шѡ пала́щаго, и҃ ѡ҃тмы́ нево҃
ти́мыа, скре́жета зѹ́бнагѡ, и҃ че́рвїа все
гда мѹ́чащаго, и҃ всѣ́кїа мѹ́ки и҃зба́ви спсе
на́шъ, вса́ оу҃мерши́а вѣ́рнѡ. слава.
Є҃диноцр҃то́лнаа безнача́лнаа, трисвѣта́
наа є҃ди́нице, и҃же разд҃ѣле́нїемъ є҃ди́н
ство и҃ въпро́тивъ лицы є҃стество и҃мѹ́щаа
во є҃ди́но на́съ собокѹпи́ хотѣ́нїе, твои́хъ
запов҃е́дей. бо. Па́че ѻгнезра́чныхъ вера
фи́мъ, ма́нѣа чта́а честне́йши, ро́ждьши
и҃́мъ непрестоу́пнагѡ, і҃са спса, воплощени
емъ ѡ҃бо́живша земнорѡ́дныхъ свѧщество.

пѣ́снь ѕ҃, и҃рмо́съ. Ѻ҃держима ма҃ при
ими чл҃колю́бче, ѡ҃ прегрѣше́нїи мно́гихъ,
и҃ припада́юща кщедро́тамъ твои́мъ, ѩкѡ
проро́ка гдн, и҃спаси́ма. Смє́рти разрѹ
ши́выи боле́зни страсте́й, нача́лниче жи́
зни бже на́шъ, и҃же ѡ҃ вѣ́ка оу҃спо́шыа,
рабы́ твоа҃ поко́й. Неи҃зглаго́ланными твои
ми сѹ́дбами, и҃хъже оубѣ́ши чарове́ная на
пе́нїа, ѡ҃тра́вы, и҃ напра́сное оу҃дави́ленїе,
со свѧты́ми гдн поко́и. Ѳгда́ сѹ́диши вса́
чески́мъ, стоя́щимъ нагимъ, и҃ ѡ҃кровено҃
предли́цемъ твои́мъ, тогда́ щедре поща́ди
послѹ́живши ти вѣ́рнѡ бже. Вопосле́днеи
оу҃бѡ трубѣ́, вострѹби́вшѹ твоемѹ а҃рха́нглѹ,
въвоскресе́нїе жи́зни всѣ́хъ, тогда́ хр҃те
рабы́ твоа҃ поко́и. Ѡ҃ вѣ́ка и҃хъже прі҃а
вѣ́рныа бже, ро́да вели́кого чл҃ча, сподоби
во́бѣки сѡ́гожде́вшими тебѣ҃ сла́вити та҃.
слава. Бг҃онача́лнаа трисвѧ́таа и҃ є҃диноцр҃е
столнаа, тр҃це о҃че и҃ сне съ сты́мъ дхомъ, ты
є҃сѝ бг҃ъ мои́, и҃же всею держа́вою свое́ю,
содержа́н вели́чествомъ. бг҃ороди́ченъ.
Ѻ҃ корене твоегѡ всеи҃ цвѣ́тъ жи́зни,
спасе́ми ми́ра ѡ҃ чи́стыа ѻ҃трокови́цы хр҃то́съ
бг҃ъ, и҃ є҃сє́ю пра́дѣде възыгра́и.

йрмóсъ . ѿдержима мѧ пріими . повéмъ
éктенїѧ зáупокóй . имáтва , йвозглáсъ .
тáже , клирицы поютъ наихóдъ , конда́ ,
сотúми покóй . йстáвъ прáвыи лúкъ на
крылосъ поетъ , конéцъ йкоса . конда́къ ,
глáсъ , й . Сотúми покóй хртѐ дoушы
рáбъ своúхъ , йдéже нéсть болéзни , нипе
чáли , ни воздыхáнїѧ , но жúзнь безконе
чнаѧ . йкосъ . Сáмъ éдинъ éси безсмéр
тенъ , сотвори́выи йсоздáвыи человéка .
Земни́же ѿ землѝ создани́ быхомъ , йвзе
млю тоу́же пойдемъ , áкоже повелéлъ éси
создáвыимъ йрéклъ ми , áкш Земля́ éси ,
йвземлю пóйдеши , йдéже вси Земни́и ѿ
хóдимъ , надъгробное рыданїе творя́щие ,
й поющие пéснь , аллилоуїа .

Синокса́рь вуботу мясопу́стную . вúнѣже
пáмать творúмъ оумéршимъ , влгви оче .

Стóйже день пáмать , éже ѿ вéка блгоче
стнѡ скончáвшимсѧ человéкшмъ всéмъ ,
бжéственїи сúцы оузакóниша творити ,
винú ради сицевú . Понеже нéцыи ,
бегодную многажды настрáстичъ подъя́ша
смéрть , вморúже , йнепроходны горáхъ ,
втремни́нахъже йпропастéхъ , йгла́домъ й
запалéнїемъ , йбрáньми йстуденьми , йинá
ко вéлико смéрти претерпéвше . равноже й
оубóзїи сóущие , йнемощнїи , йоузакóненыхъ
ѱалмóвъ йпéсней , пáмати неполýчúшѧ
сегѡ рáди чл҃колю́бецъ бжéственїи óцы двú
жими , óбщно пáмать сúмъ всéмъ твори
ти , соборной цр҃кви оузакóнишѧ , ѿ ещé
иныхъ а҃плъ пріéмше . да йиже оузакóненыѧ
почестéй , нéчего рáди ключúвшасѧ , непол-
чúвше , инéже óбщею пáматїю йхъ помина
ютсѧ : показóующие áкш áже ѡнúхъ быва
емаѧ , велúкꙋ тéмъ ходатáйствꙋютъ пóль
зꙋ . поéдиномꙋ оубѡ óбразꙋ сúце бжїѧ
цр҃кви , пáмать сотворáетъ дшáмъ . второ́е
же , понéже второ́е прищéствїе бжїе , положи
ти назаоутрешнїи дéнь хотáхꙋ , прикладнѡ
йдшáмъ пáмать сотворáютъ . áкоже оубѡ
страшнаго сꙋдїѧ йнеѡбинове́ннаго оумолáю
ще ѡбы́чною кнúмъ простúнею , йѡцвтовá
нiеи тéхъ оучúнити пúщи . Йнакоже й
адáмово йзгнáнїе , сти́и хотя́ще йзложúти
недéлю , áкоже нéкое покóнище преоумышлáю
тъ . йконéчнѣе всéхъ éже понáсъ , насто
я́щаго рáди нáшѣ составлéнїѧ , даѿнюдъ

къ прїи
дoушꙋю

ле

ѡ҃че рекъ . бѣ́шеѥ сѣ̀ творѧ̀ велїкїи моли́тѵ
бг҃ѹ , оу҃бѣ́дати хотѧ̀ , а҆ще по́льза кам҃ пре́
же оу҃сопшимъ ѿню́дѹ бы́сть ; Но и҆григорїи
многосло́вьıи , моли́твою царѧ̀ траїана спасе́.
слы́шавъ ѿц҃а не и҆ногда̀ когда̀ тома̀ за нече
сти́наго помолитисѧ . Сѣ́и оу҃бѡ , и҆ бг҃омѣ́зъ
ескаго ѳеѡ́фила , ѳеодѡ́ра ц҃рица , сты́хъ
ра́ди и҆споѣ́дникъ мѫже́и , ѿмо́ѵки и҆схити
и҆ спасѐ , ѩ҃коже повѣ́ствова́ѧ . Составля́ет҆
же ѩ҃же ѡ҃оу҃сопшихъ да́нныѧ блага́ѧ , и҆ бго
сло́вецъ григо́рїи , е҃же къ кесарїю бра́тѹ , при
гробномъ сло́вѣ . Великїиже златоу́стъ е҃же
кфилиппи́йцѡмъ , та́кѡ рече . оумы́сли ѡ҃ше
шимъ по́льзѹ . да́димъ принесо́ущное помо
же́нїе , милостыню глаго́ля . и҆ приемъ сы́и
прино́сятъ сѝмъ многоцѣ́нныи оу҃спѣ́хъ , и
па́че прибы́токъ и҆ по́лзѹ , нижѐ всоуе ѩ҃коже
ключи́мъ . Та́ко бо сїѧ̀ оу҃законшлѧ , и҆
бж҃їи церкви ѡ҃е҃гѡ̀ всемоу́дрыхъ оу҃чи́тъ пре
да́шасѧ , е҃же ѡ҃стра́шныхъ та́инахъ па
мать творити стлю , за е҃же вѣ́рѣ оу҃сѡ
пшимъ . И҆ па́киже и҆ вотвоемъ с҃чине́нїи ,
с҃ча́ды и҆ ро́дники , с҃наслѣ́дники да́ймать
писа́нїе и҆ сѹ́дїнѡ и҃мѧ . и҆ па́мать тѝ дане
всечестнѹ́ет҆ ни҃цїи , и҆ а҆зъ сѝмъ с҃поручникъ ,

ѩ҃ко и҆зна́чала начина́ютъ , е҃же по́слѣжде
и҃же бы́лъ пожи́вшихъ , ѡ҃нѣзда́нагѡ сѹ́дїи
бѹ́детъ и҃хъ за́нїе , е҃гда̀ чл҃ки сихъ ра́ди оу҃
страши́вше , къпоста̀ подвигѡ́мъ сотворя́тъ
оу҃до́бныхъ . В҃ сѹ́бо́тѹже прїемшо дѹшамъ
па́мать творимъ , ѩ҃коже сѹ́бо́тѹ поко́ище зна
менѹ́ютъ е҃вре́йски . оу҃ме́ршихъ оу҃бѡ , ѩ҃ко
ѡ҃жите́йскихъ и҆ про́чихъ вѣ́хъ почи́вшихъ ,
и҆ всконе́цинѣмъ дни , ѩ҃же за нихъ молбѹ
творимъ , е҃же оу҃бѡ и҆ навы́кшю оудержа́ѧ бы
ва́ти сѹ́бо́тѹ . а҆ е҃же оу҃бѡ нн҃ѣ сокорнѣ поми
на́емъ , завы́кшаго моля́щесѧ бл҃гочестнѡ .
В҃ѣдѹще оу҃бѡ бж҃ественїи о҃цы , ѩ҃ко ѩ҃же за
ѡ҃сопшихъ поминанїѧ глаго́ля , ми́лостыни
и҆ слоужбы , велїкѹ тѣ́мъ подаю́тъ ѡ҃ле́гкѹ и҆
по́льзѹ . и҆ ѡ҃бще сѣ̀ церкви творити повелѣ́ваю ,
ѡ҃ц҃ы а҃пл҃ъ сѣ̀ прїе́мше ѩ҃коже рече́мъ . ѩ҃коже
и҆ а҃рєпаги́т҆ глетъ дїѡни́сїи , ѩ҃ко по́льзѹютъ
дш҃ѧ ѩ҃же ѡ҃нихъ бываемаѧ . и҃мѣ́ѥ оу҃бѡ и҆ ѡ҃дрѹ
гихъ мно́гихъ . но и҃ѡ҃ц҃а̀гѡ макарїа́ повѣ́сти
и҃же мѫ́жа нечестива́ е҃ллина воу҃хѹ лбино́ѹ по
пѹ́ти ми́мо ходѧ̀ ѡ҃брѣ́тъ , вопроша́ше , а҆ще
кое́ѧ когда̀ оу҃тѣ́хи вождѣ́ чюдьство и҃мать .
Та́мже ѡ҃вѣща , много́ тѣ́мъ ѡ҃ле́гкѹ и҃мѣ́
ти : внегда̀ за ѡ҃сопшихъ моли́твѹ твори́ши

Глетъ же великіи ѳ҃ аѳанасіи , аще и наводу
ніже вобла҃гочестіи скончавыимъ положенъ бы
ет҃ь , неѡрицаемъ мыслетыни и вѣрѣціи , хр҃та
бга призывавъ , нагробѣ запалити , пріятна
во та҃ бгу , и мнѡго приносѧщи возданіе .
Аще оубѡ грѣшенъ оумрыи боудетъ , дара
зрѣшиши прегрѣшеніѧ . Аще ли праведенъ ,
дамъздамъ прилогъ боудетъ . Аще же оубѡ
кто҃ странен҃ъ и немощенъ сыи , и неимать
еже ѡ҃нихъ попекоующагосѧ , но бг҃ъ праведенъ
и чл҃колюбецъ сыи , научитъ ѻ҃номѹ занемо
женіе , ꙗкѡ вѣсть безѡ҃вѣтнѹ милость .
Ꙗкоже приносѧи зачнцевыихъ , мзды со
причастѹетъ , ꙗкѡ любовь показавъ забли
жнягѡ спѣніе . ꙗкоже и ино҃го мужа мастію ,
ѻ҃нъ себѣ преже благоухаетъ , ꙗкоже и повелѣ
нилъ завѣты вѣнцевыихъ . Не совершающіи
же соудъ имѣютъ вѣкѡ , дондеже оубѡ
второе пріидетъ хр҃тово пришествіе . Елика
оубѡ завѣопшихъ бываютъ , пользѹ даютъ
ꙗкоже и бж҃ественіи ѻ҃цы глаголютъ . И паче
еже малаѧ нѣкаѧ содѣлавшимъ благихъ ,
и егда҃ съжиѵующими бдѧ҃ сотвени . Аще
оубѡ и нѣкаѧ ꙗкѡ долгѡмъ нацѣломѹдріе
многимъ , бж҃ественое глаголетъ писаніе ,

но бж҃іе чл҃колюбіе паки ꙗкѡ намножаншее
ѡ҃долѣваетъ . Аще бо и равнокорнагѡ ѡ҃брѣте
ѧ҃ добры , и гноуеныхъ , ѡ҃долѣваетъ чл҃коліо
бное . Аще ли же и мало что҃ ѡ҃ злы , написа҃ніе
ѡ҃долѣваетъ , прежде҃ржитъ паки пребла҃гое ,
Вѣдоможе да҃ есть , ꙗкѡ знаю тамѡ дроугъ
дроугъ , всѣхъ же знаютъ и ихъже не оувр҃ѣша
ни гдѣже , ꙗкоже бж҃твеныи глетъ златоѹ
стъ , ѡ҃ ѥже набогатаго и лазара притчю тои
составлаетъ . Обаче не тѣлесным҃ъ нѣкіимъ
ѻ҃бразомъ . Ѥдинъ бо возрастъ вси , и ꙗже
ѡ҃ бытіѧ , познаніѧ пріимѹтъ . Зрѧщимъ
же ѻ҃комъ дша . ꙗкоже и бг҃ословецъ , во
ѥже къ кесарію и нагробнѣмъ глетъ , тогда
глѧ кесаріѧ оувр҃ю свѣтла и славна , ꙗковъ
ми бо сн҃ѣ ꙗвилъся ѥси брате любимыи . Вели
кіи же и мног҃іи ѳ҃ аѳанасіи , аще не ѥже кокна
зю антіохѹ сице не глаголетъ , но ѥже за
оумопшихъ велов҃ѣ глетъ , ꙗкѡ даже и до
ѻ҃бщаго воскр҃ніѧ , даровалъся стымъ дроугъ
дроуга познавати и веселитися . Грѣшніи же
и сего҃ лишишася . Мчнкомъ же и ꙗже ѡ҃ныѧ
творимаѧ , назирати дано҃ бысть и посѣща
ти . Тогдаже дроугъ дроуга вси҃ познаютъ ,
егдаже и сокровенаѧ всѣхъ ꙗватъся .

Вѣстноже дасть҃ѣ҃ть ꙗкѡ нн҃ѣ вн҃ѣшнихъ мꙋ҃
стѣхъ ѡ҃лꙋчены҃, дш҃и стыхъ пребываютъ҃,
и҃ грѣшныхъ па҃ки ѡ҃собь. ѡ҃вїи ѹ҃пованїемъ
радующесѧ, ѡ҃вїиже злы҃ чаянїемъ печалꙋю
щесѧ. невзмѡшабо сѧ҃тїи ѡ҃бѣтованїѧ бл҃гихъ
и҃ є҃щѐ, ꙗкоже глетъ бж҃твеныи҃ а҃пл҃ъ, бг҃ꙋ
лꙋчьшее нѣчто ѡ҃наѡ҃ъ предвѣдѣвшꙋ, дане
кромѣ҃ насъ совершатсѧ. Долъжноже ѥ҃сть
вѣдати, ꙗкѡ невси҃ ѩже сбрегшѹ҃ бпадаю
ще, и҃ ѻгню и҃ морю и҃ стꙋдени, и҃ смертвыми
глемыми тлѣми, поповелѣнїю бж҃ю се стра
жꙋтъ. тако бо соу҃ть сꙋдбы бж҃їѧ. и҃хже ова
бываю҃ побл҃говоленїю, ѻ҃важе попопꙋщенїю.
дрꙋгаѧже зависти и҃ прещенїѧ, и҃ ѹ҃цѣломꙋ
дренїѧ и҃ны бываютъ. и҃ прозоумныи҃ ѹ҃бѡ
слово вѣсть вса҃ и҃ знаетъ, ꙗкѡ волею ѥго҃
бываю҃, ꙗкоже и҃ ѡ҃птица҃ глетъ, сѧ҃тое ѥ҃ѵ҃аллїе,
не повелѣвлетже сице бывати, ѻ҃баче нѣкїимъ
вкоупѣ҃, ѥ҃же приключисѧ ѹ҃давитисѧ, ѻ҃во
мꙋже ѹ҃мрети҃, ѻ҃вого старца, ѻ҃ваго млада.
но ѥ҃диною повелѣ҃ соборныи҃ чл҃ческїи родъ.
и҃ толикїѧ смерти ѻ҃бразы, вноутрь ѹ҃бѡ то
ликихъ годинъ, различны смертемъ ѻ҃бразы
нано҃сѧ. не ѹ҃бѡ и҃перва повелѣваюцꙋ бг҃ꙋ.
знающꙋ, противꙋже житїю ѥ҃диного когодо,

ѹ҃вѣ҃ѣть бж҃їи тогда҃ годъ, и҃ ѻ҃бразы смерти
ѥ҃гѡ҃ сокращаетъ. ащеликже предъповелѣ҃нїе
жизни, глаголетъ велїкїи василїи, но ѥ҃же
земла҃ ѥ҃си҃, и҃ вземлю поидеши. и҃ прито
чествꙋѧ глетъ а҃пл҃ъ къ корин҃домъ, занеже
недостоинѣ҃ причащаетесѧ, сегѡ҃ ради вва҃ъ
мнѡзи немощни и҃ нездравы, и҃ спатъ до
волно, сирѣчь ѹ҃мираютъ мнѡзи. и҃ дв҃ъ
глетъ, данево҃зведеши мене҃ въ преполовенїе
дней҃ моихъ, и҃ измѣ҃ренъ положилъ ѥ҃си҃ дни
моѧ҃. и҃ соломѡнъ, сѧ҃не, чтѝ ѻ҃ца своего҃ и҃
матерь, ꙗкѡ даѹ҃деши многолѣ҃тенъ на
земли҃. и҃ паки, данеѹ҃мреши невобрема.
и҃ воі҃ѡвѣ҃, коелифа҃зъ рече҃ бг҃ъ, потребилъ
быхъ ѹ҃бѡ ва҃съ, а҃ще незаі҃ѡва раба҃ мо
его҃. ꙗкоже показоуетсѧ. не предѣлъ бы
ти жизни. а҃щеликже кто҃ си глаголетъ,
предѣлы разꙋмѣ҃и҃ и҃ хотѣ҃нїе бж҃їе. имъже
бо хощетъ прилагаетъ, ѹ҃малаетъже дрꙋ
гаго, вса҃ наползꙋ ѹ҃стрѧѧ҃. и҃ ѥ҃гда҃ бо
схощетъ бг҃ъ, ѹ҃смотрѧетъ и҃ ѻ҃бразъ тогда҃
и҃ годъ. предѣлъ ѹ҃бѡ когождо жизни
ѥ҃сть, ꙗкоже великїи глаголетъ а҃ѳ҃анасїи,
велѣнїе и҃ совѣтъ бж҃їи, сим҃ъ словесемъ,
и҃ ѥ҃же глубиною сꙋдесъ твоихъ ѹ҃годниши.

Пѣ, З, ирмо́съ. И́же внача́тцѣ зе́млю ѡ҆сно
ва́вый, и҆ нб҃а сло́во оу҆тверди́вый, бл҃гове́нъ е҆си́
вовѣ́ки гди, бе́же о҆ц҃ъ на́ших. И́же бл҃гоче́
стнѡ ѡ҆ ве́ка прест҃а́вльшимсѧ па́мать тво
ря́ще вопїе́мъ, бл҃гове́нъ е҆сѝ вовѣ́ки гди,
бе́же о҆ц҃ъ на́ших. И́же напра́вшѧ оу҆ме́ршыѧ,
и҆збре́га и҆ стремни́ны па́шымсѧ, и҆ дре́ва,
и҆ желе́за, и҆ вся́кого ка́мене, поко́й бе́же оу҆со
пшымъ вѣ́рнѡ. Вт҃ра́шное прише́ствїе твое́
ще́дре, ѡ҆дежду́ю о҆вца́ свои́ поста́ви, пра́во
сла́вно и҆же в҃ жи́зни послу́жи́вши ти хр҃т҃е,
и҆ прест҃а́вльшымсѧ к тебѣ́. И҆ кожетри́ница
бе́жтво, е҆ди́наго сва́ѣта ѣ҆ма́нїе, да вос по́е́мъ.
о҆ц҃ъ бо и҆ сн҃ъ и҆ бж҃е́ственыи дх҃ъ, е҆ди́нъ
е҆стество́мъ, но три́ соста́вы. бц҃ѣ.

Дв҃ѣ́ское согла́сно вос пѣ́вае́мъ пѣ́нїе, го́рѣ
бж҃їю тѧ́ нари́чюще дво́. вни́же ве́лѣемъ пло
тїю сло́во, ѡ҆бнови́ на́съ дх҃о́вно вебѣ́.

пѣ́снь, и҆, и҆рмо́съ. И́же нагорѣ́ сто́ѣи про
сла́вленаго, и҆ вкупи́нѣ о҆гне́мъ, дво́ма моне́ю
та́йнꙋ ве́льшаго, гда́ по́йте и҆ превозноси́те
е҆го́ вовѣ́ки. Сокрꙋши́выи пе́рвѣе вѣ́нь
смертну́ю, воста́въ тридне́вно и҆з гро́ба, вны
воскр҃се́нїѧ своего́ сотвори́, гди сла́вы, вся
оу҆мерши́ѧ въ вѣ́рѣ вовѣ́ки.

и҆ е҆же вели́каго васи́лїѧ смерти нано́сятсѧ
гл҃ющꙋ, пред҃ѣ́ломъ жи́зни сконча́вшимсѧ.
а҆ще бо пред҃ѣ́лъ е҆́сть жи́зни, что́ ра́ди не
моцьноу́ющие мо́лимсѧ бг҃ꙋ, и҆ вра́чемъ,
и҆ зад҃ѣ́ти мт҃вꙋ творим҃ъ; В҃ѣ́дати же
и҆́сте до́лжно, а҆́ко крще́нїи младе́нцы,
пи́ции наслажда́тсѧ. некрще́нїи же и҆ пога́ны,
ниже́ в҃пи́цю, ниже́ вгее́нꙋ пойдꙋ́тъ. и҆схо
дѧ́щи оу҆́бо дш҃а ѿ҆ тѣ́ла, ни е҆ди́ноже по
пече́нїе и҆́мать здѣ́шних, но ѿ҆тама́шних
пр҃но пече́тсѧ. Тр҃тины же творим҃ъ,
а҆́ко въ тр҃е́тїи де́нь челов҃ѣ́къ, ви́да и҆змѣ
на́етсѧ. девѧтины же творим҃ъ, а҆́ко
тогда́ все́ растече́тсѧ зда́нїе, хранимꙋ е҆ди́
номꙋ. четыредесѧтины же, а҆́ко и҆́ное
се́рце тогда́ погиба́етъ. Въ зача́тїи бо е҆́ще
младе́нецъ бываетъ, въ тр҃е́тїи де́нь живо
писꙋе́тсѧ се́рце. въ девѧ́тыи же соста́вле
тсѧ пло́ть. вчетыредесѧ́тыи же, соверше́нъ
ви́дъ во ѡ҆бража́етсѧ. Зато́ ра́ди вины,
дш҃а́мъ па́мать творим҃ъ. и҆́хже въ пра
ведны́хъ се́лѣхъ вели́ бла́го, и҆ на́съ поми
лꙋ́и, а҆́ко е҆ди́нъ безсме́ртенъ. е҆мꙋ́
же сла́ва, нн҃ѣ и҆ при́сно, и҆ вовѣ́
ки вѣ́кꙋ́мъ, а҆ми́нь.

Бе́звѣ́стны́мъ и̑ сокрове́нымъ свѣ́дѣтелю, є̑гда хо́щеши ѿкры́ти тмы̀ дѣ́ла, и̑ совѣ́ты е̑рц̑ на́шихъ , тогда́ не и̑стажи́ сло́ва , совѣ́ми и̑же вѣ́рою оу̑спо́шими . Оу̑ме́ршымъ напра́ вимъ ѿпаде́нїи , ѿкли́чаже сѣ́лана , и̑ скора те чє́нїи , заду́шє́нїи и̑ оу̑да́вле́нїи же и̑ пха́нїи, гди сла́вѣ , вѣ́рою оу̑спо́ши ѿ̀ сла́ви вѣ́ки . ѥ̀ктєнїи́мъ о̑ц̑а и̑ сна и̑ стаго дха гда .

Гакш є̀ди́нцѵ сѵ̑ществомъ пою́тм : ѥ̀ко тр̑цѵ̀ ли́цы тм̀ чтоу̀ , о̑че и̑ сне и̑ дше пре свѣ́тыи : бе́начали́ѵю держа́вѵ твоегѡ̀ цр̑твїи сла́влю во́вѣки . Стрѣ́ла живаго и̑сто́чника запечатлѣ́нна показа́ем вще́ дво : бе́змѫжа бо гда ро́ждьши , бе́смє́ртїи водо́ю вѣ́рныя напа́е́ши вовсѣ́ вѣ́ки . пѣ , д̑ . и̑рмо́.

Прожвле́ное нагорѣ́ Законода́вцѵ , о̑гне́мъ и̑ кѵ̀пино́ю , рожество́ пр̑но дво́ма , вна́ше вѣ́рныхъ спасе́нїе , пѣ́сньми немо́лчными ве личае́мъ . И̑дѣ́же є̑сть весла́щимаа жи́ни ще, сты́мъ твои́ гди , всѣ́ѿ вѣ́ка оу̑спо́шымъ, вѣ́рѣ́же и̑ наде́жди , ра́доватиса сподо́би .

И̑же бжїи гнѣ́ва мо́ромъ оу̑ме́ршымъ , сокрѫше́ныя ѿтр̑ѣсновє́нїи вс̑ѣ́кого , съ нбсе снесе́наго , Землѝ разсѣ́дшиса , и̑ разгна́вшѵ мо́рю , всѣ́ вѣ́рныя хр̑тѣ̀ поко́и .

Ꙗкѡ цвѣтъ ѹвѧдаетъ, и ꙗкѡ сонъ мимѡ
градетъ, и разрѹшаетсѧ вѣкъ чл҃къ. паки
же гласѧщи трѹбѣ, мертвїи ꙗкѡ встанѹтъ
вси вскончѹтъ, к твоемѹ стрѣтенїю хе҃ бже.
тогда ꙗко ихже преста҃ви ѡ҃нас҃ъ, во ст҃ыхъ
своихъ ѹчнии селѣхъ, с҃ дѹхи твои҃ раб҃ъ хе҃.
и нн҃ѣ, бц҃ѣ. Спи ѡ҃вѣдъ стадо свое҃ ще҃ дво.
ꙗкѡ вси с҃ бгомъ к тебѣ прибѣгаемъ, ꙗкѡ
твердѣи стѣнѣ и поможенїю. настихо҃нѣ,
подобна. кир҃ѣ ѳеофна, вѡ҃, погласѹ.
стихиже припѣваемъ, бл҃женни ꙗже изба҃ра.
другїи, дш҃ѧхъ воблгихъ. сла҃, гла҃, ѕ҃.
Болѣзнь ад҃амѹ бысть, древа вкѹшенїе
древле воѣдемѣ, ѥгда смїѧ ѧдъ изблева,
того бо ради вниде смерть вородна внѣдаю
щи человѣка. но пришедъ влка, низложи
смїѧ, и воскресенїе намъ дарова. кнемѹже
ѹбкѡ возопіемъ, поспѣши спе҃, и ихъже
прі҃ѧтъ со ст҃ыми покои҃, ꙗкѡ чл҃колюбецъ.
и нн҃ѣ, бц҃ѣ, бгородичен҃ъ, гласъ, тоиже. моли
твами рождшіѧ тѧ хр҃тѣ. писан҃ъ вечеръ.
тѧже, бл҃го ѥсть исповѣдатисѧ гдви.
трт҃ое, и по ѡ҃че нашъ. тр҃о, иже глбина
ми. сла҃, и нн҃ѣ, бц҃ѣ.. тѧ градъ и при
ст҃анище. тѧже, ѥктенїѧ, завпокои҃.

помилѹи҃ насъ бже҃. и помина҃етъ ѹсопши҃.
и глетъ мл҃твѹ, и возгласъ. к лирицы же
поютъ, гди помилѹи҃, м҃. тѧже ди҃аконъ,
глетъ премоудрость. к лирицы же поютъ,
честнѣйшѹю херѹвимъ. іерей же глетъ,
ѡ҃поуетъ завпокои҃. К лирицыже поютъ высо
чаишимъ гласомъ: рабомъ бж҃їимъ, иже
ѡ҃вѣка преставльшимсѧ вѣмъ православнымъ
хр҃тїанѡмъ, ѡ҃нихъ же и поминанїе творимъ,
вѣчнаѧ памѧть. г҃. и часъ, а҃. и началъ,
тро҃, глемъ. и же глбинами. и нн҃ѣ, бц҃,
часовъ. потр҃томъ, ко҃. с ст҃ыми покои҃.
сла҃ва, и нн҃ѣ. Възбранной воево҃дѣ. тѧко
глемъ, тро҃, и ко҃, и напрочи҃ часѣхъ, и про
по ѡ҃бычаю. и совершеныи ѡ҃поу. ѡ҃ поуетъже
іерей глетъ седмичной. и стаго поминаетъ,
имк҃, ѥгоже ѥсть день. и многолѣтны.
и алитѹргїи, бл҃женна втрїоди, пѣснь, г҃,
и ѕ҃ѧ. по входѣ глемъ, тропарь, храмѹ
хр҃тову, и бцы. тѧже, тро҃, помани
гди ꙗкѡ бл҃гъ. и тропарь, иже глбинами.
тѧже, во ѡ҃лтари ще҃ницы глютъ славу,
и поютъ кондакъ, с ст҃ыми покои҃. ди҃аконъ
же глетъ, и нн҃ѣ, бц҃ѣ, бгородичен҃ъ. тѧ градъ
и пристанище. храмѹже с҃таго, или ст҃ыѧ

тропарѧ и кондака, неглемъ. Ащели гдѣ хра
ма хр҃това и вцы҃ина нѣсть. то глемъ, тро,
пре́же, помѧни гди ꙗ҆кш бл҃гъ. и прочее все,
ꙗ҆коже оу҆каза́хомъ пре́же. про, глаѣ, ѕ҃.
доу҆ши и҆хъ воблги́хъ водворѧтемъ. ѵги. кте
бѣ гди воздвигохъ дшю мою. апл҃ъ, дню.
корникъ.ѳ҃.о҃, за, рмѕ е. братїе вемы лѣть
соу҃ть. дрвгїи апл҃ъ, завпокои. за, со.
а҆ллилоу҃їа, гла, ѕ҃. блжени ꙗ҆же избра.
стихъ, в҃. памѧть и҆хъ ѿрода вродъ.
ѵти, г҃. доу҆ши и҆хъ воблги́хъ водворѧтемъ.
єѵалїе дню, ѿлвки, за, ре. рече гдь блю
дите, да непрелщени бу҃дете. другое завпо
кои, ѿ҆ѡа́нна, за, ѕі. рече гдь къ при
шє́шимъ кнемоу҃ и҆ноде́шмъ. при, є҃динъ.
бл҃же́ни ꙗ҆же избра́ и҆ прїе́мъ гдь. а҆ллилоу҃їа.
поза а҆мво́нѣи же моли́твѣ, и҆ гоумен҃ъ рече
Блгвеніе гдне навы́ѣхъ васъ, всегда и҆ нн҃ѣ.
Тако́же, свщ҃е́ники и҆ дїа́коны и҆ходи́ цр҃кви
ми две́рьми, и҆ творитъ надъколивомъ пона
хи́дѣ ѡ҃ вопшыхъ меньшю́ю. гл҃етъ дїа́конъ
благослови́ влады́ко. і҃ере́й же гл҃етъ, бл҃го
слове́нъ бг҃ъ на́шъ. дїа́конъ же, а҆ми́нь.
помѧни́ гдн ꙗ҆кш бл҃гъ. и҆ дрвгїи, ꙗ҆же глв
бина́ми. та́же клиры́цы о҆ба лика ше́дшема

наше́ходъ, и҆ поютъ, сла́ва, ко҃, со свты́ми
покои. дїа́конъже гл҃етъ, и҆ нн҃ѣ, бо.
тѧ гра́дъ и҆ пристани́ще. пое́мъ дїа́конъ
гл҃етъ є҃ктенїю большоую завпоко́и, поми
лу́и на́съ бже. клири́цыже поютъ, гдн по
милу́и, и҆ мо́лтва, и҆ возгла́съ. та́же дїа́
конъ, и҆ игоумен҃ъ і҃ере́и и҆дутъ воолтарь.
клири́цыже ста́нутъ покры́лосомъ. та́же,
дїа́конъ воолтари глаголетъ премоудрсть.
і҃ере́йже гл҃етъ, прест҃а гже вце спаси на.
клири́цыже поютъ, достойнш е҃сть. и҆тво
ритъ игоумен҃ъ ѿпоуетъ завпоко́и, вцр҃ь
ски́хъ две́рехъ, ꙗ҆же живы́ми и҆ мр҃твы́ми.
а҆ста́гш е҃гоже е҃сть де́нь, не помина́етъ.
та́же пра́вы́и ликъ по́етъ, вѣ́чнѹю па́мять.
и҆ пое́мъ, многолѣ́тно цр҃ю. ни҃ъ оу҆ста́къ зри
ѿ҆понахи́дѣ. позаа҆мво́нѣи мо́лтвѣ и҆ ехо́
дитъ і҃ере́и водї́аконом҃ъ к коливу҃. и҆ дїа́
конъ гл҃етъ, благви́ вко, держа́ кади́ло вр҃ѹ
ка́хъ. і҃ере́и гл҃етъ, блгве́нъ бг҃ъ на́шъ.
дїа́конъже гл҃етъ, а҆ми́нь, помѧни́ гдн.
и҆ ꙗ҆же глубинами. клири́цы же ше́дшеся
о҆ба ли́ка наше́ходѣ. и҆ поютъ, сла́ва, и҆ нн҃ѣ
со свты́ми покои. вто́ вре́мя дїа́конъ кади
коливо ѿ҆ кр҃тъ, ꙗ҆коже прто́лъ, и҆ игоумена.

мв

ф҃ є҃

Ѥгда̀ пропо́ютъ во ст҃ы́ми поко́й . и дїа́конъ гл҃етъ , и҃нѣ , бо҃ , тѣ̀ гра́дъ . Пое гл҃етъ ѥ́ктенїю за҃упоко́й , ѩ́коже пре́же оу҃каза́хомъ . и҃повѣ́гла́етъ гл҃етъ дїа́конъ , премоу́дрость . кли́рицыже по́ютъ , чтн҃е́йшю . и҃ сла҃ , и҃ нн҃ы . ї҃ере́й же ѿ҃ше́дъ за҃сто́лъ , зрѣ̀ навосто́къ , гл҃етъ ѿ҃поу҃ститъ за҃упоко́й , держа̀ кади́ло вр҃ц҃ѣ . кли́рицыже по́ютъ вѣ́чную па́мять , на҃хо́дѧтъ , а҃не́накры́ютъ . По҃конча́нїиже вѣ́чнымъ памати , ї҃ере́й со дїа́коно́мъ и҃дѹ́тъ во о҃лта́рь . кли́рицыже ста́нѹтъ покры́лово . ѱало́мщикъже гл҃етъ , боу҃ди и҃ма гдне . По҃конча́нїиже ѱа́лма̀ ї҃ере́й гл҃етъ , бл҃гвенїе гдне . дїа́конъ , премоу́дрость . ї҃ере́й , пре ста́ѧ гже бце . кли́рицыже , досто́йно ѥ́сть ї҃ере́й же твори ѿ҃поу҃стъ седми́чной . и҃ стаго помина́етъ ѥ́гоже ѥ́сть де́нь . Пое́мъ , кли́рицы по́ютъ , многол҃е́тно цр҃ю . Подоба́етъ вѣ́дати . я҃кѡ сїѧ̀ слоу҃жба бываетъ и҃ вс҃вы́ѳо тѹ̀ пантикоѵстную непремѣ́нно . а҃щели при лу҃чи́тсѧ хра́мъ кое́го ст҃аго , и҃ли ст҃ы́ѧ вси́ де́нь , то̀ въ гробни́цѣ то́ кмѡ по́ютсѧ слоу҃жба сѹ҃бо́тѣ .

а҃бц҃ркви по́ютсѧ слоу҃жба хра́мѹ ст҃аго .

Ѡ҃ тѣ́хъ сопу́тствѹ́ющихъ сѹ҃бо́тѣ

о҃бы́чно на гди воззва́хъ , стихи́ры вскре́сны , трѝ . и҃ восто́чны , трѝ . и҃ тр҃ї́оди на д҃ . гла́съ , ѕ҃ . подо́бенъ . всѣ́ оу҃пова́нїе .

Ѥ҃гда̀ хо́щеши пр҃ї́ити , и҃ воу҃дъ пра́ведныи сотвори́ти , напрестоле́ сла́вы своем҃ , вседї́е пра́ведныи сѣ́дѧ . рѣ́каже о҃гненам҃ предъседи́щемъ твои́мъ , оу҃жасам҃ всѣ́хъ тече́нїемъ , предетекѹ́щимъ ти҃ нбны́мъ и҃ламъ , чл҃комже вѣ́димомъ стра́хомъ , я҃коже кождо водѣ́ла , тогда на҃съ пощади́ , и҃ чи́сти сподо́би хр҃тѣ̀ спасаемы́хъ я҃кѡ мр҃дъ всѣ́рою молимъ тѧ . Кни́ги разгноу́тсѧ , и҃ свле́на боудѹ́тъ дѣ́ла̀ чл҃кѡмъ , предне постоа́нным҃ ти сѣди́щемъ . возшѹми́тже

оу҃до́ль вса҃ плачє́вная, стра́шными скреже
та́нїемъ, вса҃ ви́дящи согрє́шившыя, вѣ
чнующимъ моу́камъ, вы҃до́мъ пра́ведными
твои́мъ ѿпущаємы, и҃ безда́нно пла́чу
щимъ ще́дре. тѣ́мъже тя҃ молимъ бла́же,
поща́ди на́съ пою́щихъ тя҃, є҃ди́не много
ми́лостиве. Возъгласи́тъ трубы́, и҃ вста
ю́тъ гро́бы, и҃ воскре́снетъ челов҃ѣ́ческое
трепе́ща є҃стество́ всѣ́. и҃же до́брая водѣ́
авшїи, въ ра́дости ра́дующася, ча́ющіе мздоу҃
прїа́ти. согрє́шившіи же трепе́щутъ лютѣ́
вос҃клица́ющіе, въ моу́ку посыла́емии, и҃ѡ҃
и҃збра́нныхъ разлуча́емии. гди҃ сла́вѣ, оу҃ще́
дри на́съ я҃ко бла́гъ, и҃ ча́сти сподоби оу҃го
ди́вшихъ тебѣ́. Плачє́мъ и҃ рыда́ю, є҃гда
воу҃мы́слю прїе́мою о҃гнь вѣ́чныи, тмо́ю кро
мѣ́шною и҃ пропасть глубоку́ю, лютаго
че́рвїа, и҃ скре́жетъ зу́бный и҃ неусы́пныи:
болѣ́зни хотя́щыя бы҃ти, безмѣ́ры согрє́
шившимъ, и҃ тебѣ́ преблага́го нра́вомъ лука́
вымъ прогнѣ́вавшимъ: ѿ҃ниже и҃ первыи
є҃смь ока́янныи а҃зъ. но воу҃дїе́ ми́лостїю
свое́ю спаси́ мя҃, я҃ко милосе́рдъ. слава҃,
гла́съ, и҃. Є҃гда́ поста́вятся престо́ли,
и҃ ѿве́рзутся книги, и҃ бг҃ъ наво́дѣ сядетъ,

Аи҃л҃, маіѧ҃ѵ҃

Ско́и стра́хъ тогда́, а҃нглѡмъ предъ тобо́ю
щимъ въ трепе́тѣ, и҃ рецѣ́ о҃гнена҃ѣ́й теко́у
щи. что҃ сотворимъ тогда́, и҃же вомнѡ
зѣ́хъ грѣ́сѣхъ повѣ́нныи чаю́ы. є҃гда́же оу҃
слы́шимъ зовоу́ща є҃гѡ҃, благо́вѣныя о҃ц҃ы
въ цр҃тво́їе, грѣ́шныхъ же ѿ҃сылаю́ща в҃ моу҃
ку҃, и҃ кто҃ постои́тъ страшнаго о҃ного ѿ҃вѣ́
та; но є҃ди́не человѣколю́бче спи҃се цр҃ю вѣ́кѡмъ,
да́же кончина не прише́дшѣ, покаа҃нїе́мъ
ѡ҃бративъ, и҃ поми́луи҃ мя҃. И҃ нн҃ѣ, бц҃ы.
Воскр҃нъ гла́съ. налитїи, о҃бы́чное. слава҃,
гла́съ, з҃. Гди҃ разумѣ́вше заповѣ́ди,
та́кѡ пожи́вемъ, а҃лчющихъ нако́рмимъ,
жа҃ждущихъ напои́мъ, нагихъ ѡ҃блецѣ́мъ,
стра́нныхъ въведе́мъ, боля́щихъ и҃ въ
темни́цѣ посѣти́мъ. да речетъ и҃ кнамъ
хотя́и оу҃ди́ти всеи҃ земли҃, прїи҃ди́те бла́го
слове́нїи о҃ц҃а моегѡ҃, наслѣ́дуи҃те оу҃гото́
ванное ва́мъ цр҃тво́їе. И҃ нн҃ѣ, бц҃ы.
Ого҃нь воу҃тро́бѣ своеи҃ прїи҃мъши чистам
хр҃та҃, и҃ не ѡ҃пали́ма пребы́сть. тѣ́мъ же
тя҃ молю҃, ѿ҃ѡгня́ мя҃ и҃зба́ви тепло́ю и
моли́твою, и҃ вѣ́чнующагѡ мѹ҃че́нїа, и҃ вся҃
кїа скорби разли́чныя, и҃ вся҃ къ покро
ву҃ твоемоу҃ прибѣга́ющыя.

Подобаетъ вѣдати. Аще прилучитсѧ wбрѣ Зрѝ
тенїе чтныѧ главы їѡа́нна притчи. вѣлю
мясопⷭтнюю, или сыропⷭтнюю. А начина́
тсѧ вредою мясопⷭтныѧ недѣли, и восхо
дитъ довторника, четвертыѧ, недѣли,
великагѡ поста. на малой вечерни вⷭ҃ѵ҃бо́тⷭ҃,
стихиры, воскресны, четыре. и бг҃ородицы,
по wбычаю. на литіи вечерни, покаѧ́и
змѣ, поблаже́нъ моужь, на гди возвахъ,
стихиры, воскресны, три. и восточенъ,
є҆ди́нъ. и вътрїѡ́ди, три. и предотечи,
три. слава, вътрїѡ́ди. и нн҃ѣ, бг҃ородичен
а҃, глсⷭ҃. на хвалитехъ. и на хожени́и, стихиры, стⷭ҃омⷭ҃,
є҆гоже є҆сть хра́мъ. и вътрїѡ́ди, иже соуть,
нахвалитехъ. Аще нлѧ мясопⷭтныѧ. Зрѝ
на литіи глаго́лемъ вътрїѡ́ди. а҃, стихъ.
глсъ, ѕ҃. Помышлѧю де́нь wнъ є҆гда́ хо́
щемъ вси на́зи. б҃, стихъ, глсъ, тоⷭ҃
же. Ѕкій часъ тогда́ и де́нь страшныи,
є҆гда́ сѧдетъ сⷭ҃дїа́ напрестоле́ страшне́мъ.

Аще недѣлѧ сыропⷭтныѧ. глаго́лемъ вътри Зрѝ
о́ди. а҃, стихъ. глсъ, є҆. Оубы мнѣ
а҆да́мъ рыда́нїемъ вⷭ҃зыва́ше. б҃, стихъ.
глсъ, тоⷭ҃же. Подвигъ добродѣтелемъ

мѕ

нмтихо́вне, воⷭ҃кте. слава, глсъ, и҃.
Оубы мрачнаѧ дше, докол҃ѣ злыхъ не
wбрѣтлешисѧ; докол҃ѣ оуныніемъ слежи́ши;
что не помышлѧеши, страшныи часъ смерь
ти; что не трепещеши всестрашнаго сⷭ҃дища
є҆сова; оубо что wбщлѧеши, или что wре
че́ши; дѣла твоѧ престоⷭ҃тъ на wбличе́нїе
твоє, дѣмо́нїѧ wбличающе и҃ клевещющие.
про́чее сⷭ҃дше вре́мѧ наста́, тецы превари
вѣрою возопи́и, согрѣши гдⷭ҃и согрѣшихъ ти.
но вѣдѣ чл҃колюбче бл҃гоутро́бїе твое. пасты
рю до́брыи, да не wблучиши мене́ иже wдесноую
твоегѡ престоⷭ҃нїѧ, ꙗкѡ є҆ди́нъ мⷭ҃рдъ.
и҃нн҃ѣ, бо. Безневѣстнаѧ дво, иже бга
нес҃казанно зачеши плотїю, мⷭ҃ти бга вы
шнягѡ, твои́хъ ра́бъ мольбы́ прїими́ всенепо
ро́чнаѧ, ꙗже вс҃ѣмъ подаю́щи wчище́нїе
согрѣше́нїемъ, нын҃ѣ наша моле́нїѧ прїи́м
ши, моли́ спⷭ҃тнѣѧ вс҃ѣмъ на́мъ.
Радово́мⷭ҃ же сто́мⷭ҃, поемъ, напавечерни, Зрѝ
или́ како настоⷭ҃тель изволитъ. Аще ли
прилу́читсѧ вс҃ю недѣлю препразднество,
или́ пра́здникъ стрⷭ҃тенїѧ, или́ хра́мъ
сⷭ҃тагѡ, или́ сⷭ҃тыѧ, и҃ wбемъ оукази́ пи
шетъ въ недѣлю, мытарѧ и҃ фарисе́ѧ.

ѿвéрзем . и самогла́сны , прⷮчн , и́же е́сть , на стихо́внѣ , вéчер . сла́ва , предотéчи . гла́съ , в̃ . бж̃е́ственыхъ ра́зумъ . и нн̃ѣ , втрїо́ , и́же писа́нъ налитíи . на стихо́внѣ , стихи́ры , воскре́сны . сла́ва , предотéчи , гла́съ , s̃ . воскровище бж̃е́ственое . и нн̃ѣ , втрїо́ди . и бл̃гословéнїе хлѣ́бомъ , тропа́рь , бц̃е дв̃о , трижды . и чтéнїе , вп҃осла́нїихъ а҃пльскихъ . наоу҃трени , на бг̃ъ гдь , тропа́рь , воскрн̃ъ , два . сла́ва , предотéчи . и нн̃ѣ , бг̃ородúченъ воскрн̃ъ , втоúже гла́съ . по ка҃ѳи́змахъ , вѣда́лны , воскрны , събг̃ороди чны и́хъ . и чтéнїе , въе҃ва́нгелїи толковомъ . и непоро́чны . и҃пако́и , гла́съ , и чтéнїе , въе҃ва́нгелїи . полїе́леосъ , прⷮчн . и вѣда́лны вси предотéчи . сла́ва , и нн̃ѣ , бг̃ородúченъ , повел҃ѣ́днзго вѣда́лна . хва́лите и҃мⷭ гдне . ѱало́мъ , дрⷭгїи , и испов҃ѣ́дайтеⷭ . г̃лемъ же , и трет҃їи ѱало́мъ . наре́цѣ вавило́нь стѣ́и . поéмъ , потрнстроки накры́лосъ со а҃ллилоу҃їею кра́сною . та́же , поéмъ , ѱало́мъ , и҃збра́нной , предотéчи , сосла́вою , и҃ а҃ллилоу҃їею . и вѣда́лны вси , по е҃ди́ноцы . Сла́ва , предотéчи . и ны́нѣ , бг̃ороди ченъ . и чтéнїе , предотéчи , степе́нна ,

ѝ прокúменъ , гла́съ . вел҃ко дыха́нїе . е҃ва́нгелїе , воскре́сно . воскресе́нїе хр̃то́во , и҃ про́чее . канонъ воскре́сенъ , сои҃рмосо́мъ на д̃ . и҃ бц̃ѣ на в̃ . и҃ втрїо́ди на д̃ . и҃ предотéчи , на д̃ . катава́сїа , ѿвéрзу ѹ҃стà мо҃а̀ . а҃ггели нⷣа мⷭопⷭ́тнаⷣ . канóнъ , воскре сенъ на д̃ . и҃ втрїо́ди , на s̃ . и҃ предотéчи , на д̃ . катава́сїа , втрїо́ди . по г̃ , пѣ́сни , ко , прⷮчн , и҃ ѡ҃ны . и҃ сⷣ е҃гѡ , два . сла́ва , и҃ нн̃ѣ , втрїо́ди , и҃ чтéнїе прⷮчн . по s̃ , пѣ́сни , ко , втрїо́ди , и҃ ѡ҃ны . и҃ чтéмъ , въ прⷭлосⷭ́ѣ . на д̃ , пѣ́сни по́емъ , чтⷣ́и шю . сⷭ́ѣ , воскрн̃ъ . сла́ва прⷮчн . и҃ нн̃ѣ , въ втрїо́ди . На́хвалитⷭ́ѣхъ , стихи́ры воскре сны д̃ . и҃ ѡ҃то́мⷭ , сосла́вным҃ъ д̃ , и҃ сⷭ́тихѝ е҃гѡ . стихи́ же глаго́лемъ , и҃же пⷭ́ны на стихо́внѣ , навели́цⷭ́и вечéрни . сла́ва , втри о́ди . и҃ нн̃ѣ , прⷭблгословéна е҃сѝ бц̃е дв̃о .

а҃ггели нⷣа мⷭопⷭ́тнаⷣ . то̀ поⷭтихⷭ́ѣрахъ стⷭ́агѡ гл҃емъ , стⷭ́ихъ . воскресни гди бж̃е мо́и . и҃ поéмъ стихи́рⷭ самогла́сенⷭ , въ втрїо́ди . гла́съ , и҃ . данїи́лъ прⷪ҃ъ моужъ жела́нїемъ . сла́ва , а̃ . предъчю́нстнмъ вскѣ бра́тїе . и҃ нны́нѣ , прⷭблгословéна е҃сѝ бц̃е дв̃о .

а҃ггели недⷭ́ѣлⷣ сыропⷭ́тнаⷣ .

то̀ по стихѣрахъ ст҃агѡ глаго́лемъ , та́коже
стих҃ъ . Воскресни гдⷭ бже мо́и . Ѝ поемъ
стихи́ры самогла́сенъ в҃трїо́ди . гла́съ , ѕ҃ .
А̀да́мъ ѿра́ѧ ѿгна́нитеѧ . сла́ва , гла , тои́
же . прⷭпⷮ҃ѣ вре́мѧ . Ѝ нн҃ѣ , преблгве́на е҆сѝ
Зри бц҃е дво . сла́вослове́ніе вели́кое . А̀ще́ли нѣ́сть
А̀ла́ма́зопъ , ни сыропъ . то̀ неглемъ в҃трїо
стиха́ . но по стихѣ́ра ст҃агѡ . сла , в҃трїо .
Ѝ нн҃ѣ , преблгве́на е҆сѝ бц҃е дво . сла́вослове́ніе
вели́кое . по тр҃тѣмъ , тропа́рь , воскресе́нъ
то́чїю . Ѝ е҆ктенїа́ , и ѿпу́стъ . Ѝ нехожде́ніе
обы́чное в҃ притво́рѣ . сла́ва , ѝ нн҃ѣ , стра ,
е҆ѵаге́лска . Ѝ часъ ѳ҃ , нача́лехъ . тро , во
скресе́нъ . сла́ва , прⷱтчи . Ѝ нн҃ѣ , бо , ча
со́въ . по́ѵе на́шь , ко , в҃трїо́ди , ѝ предо
те́чи , премѣ́нѧѧ гла́емъ . на литⷳргіи ,
бл҃же́нна , гла́съ , на ѕ҃ . Ѝ в҃трїо́ди пѣ́снь ,
г҃ м҃ , на д҃ . Ѝ прⷱтчи пѣ́снь , ѕ҃ м҃ , на д҃ .
повхо́дѣ , тропа́рь , воскре́нъ , ѝ предотечи .
сла́ва , конда́къ е҆гѡ̀ . Ѝ нн҃ѣ , конда́къ , въ
трїо́ди . про , а҆пⷭтолъ , ѝ е҆ѵаге́ліе , ѝ прича́
стенъ , пре́же дню . потомъ прⷱтчи . А̀ вни
ма́зопо́ѵстную . на ѵтрени , на бгъ гдⷭ тро ,
воскре́сенъ , гла́съ . Ѝ ѡбы́чна стихологі́а .
ѝ вѣ́дален҃ъ , бо ѻ҃кта́н . Ѝ полі҃е́леѡ҃съ .

степе́нна , гла́съ . Ѝ е҆ѵаге́ліе . Ка́но , воскр҃нъ ,
на д҃ . Ѝ бц҃ѣ . на в҃ . Ѝ в҃трїо́ на и҃ . Творе́ніе
гдⷭ Феодора ст҃ѹди́йскаго . гла , ѕ҃ . пѣ́снь ,
а҃ , ѝрмо́ . Помо́щникъ ѝ покрови́тель бы́сть
мнѣ́ воспасе́ніе , се бгъ мо́и ѝ прослáвлю е҆гѡ̀ .
бгъ ѻ҃ца моегѡ̀ ѝ бо́неѵѹ̀ е҆гѡ̀ . сла́вно бо про
сла́вленѧ . припⷱ . сла́ва тебѣ́ бже на́шъ , сла́
ва тебѣ́ . Дне́ стра́шнагѡ , всенен҃зглаго́лнагѡ
ти прише́ствїа , трепе́щѹ помы́шлѧѧ .
ѝ ѹ҃жасаю́ѧ прови́дѧ , бо́ньже предъѧ́деши сѹ́
ди́ти живы́мъ ѝ мертвы́мъ , бже мо́и все
вильне . Е҆гда̀ прⷱи́деши бже во тма́хъ ѝ ты
ѧ́щихъ а҆нгльскихъ нбны́хъ нача́лъ , ѝ менѐ
ѻ҃каа́ннаго сподо́би на ѻ҃блацѣ́хъ ср҃ѣ́сти тѧ
хр҃тѐ . Гра́ди прⷱи́ми дше́ мо́ѧ тои́ часъ
ѝ де́нь , е҆гда̀ бгъ на҃ш҃ прⷱи́детъ . ѝ рыда́и
вопїѧ́ ѝ пла́чи , ѡ҃бр҃ѣтши́ѧ чиста̀ бы́сть ѝспы
та́нїѧ . Ѹ҃дибля́етъ мѧ ѝ стра́шитъ мѧ
ѻ҃гнь негаси́мыи гее́нскїи , че́рвь го́ркїи ѝ
скрежетъ зѹбо́мъ . но ѡ҃слаби́ми пощади́ ,
ѝ сто́мнїю мѧ хр҃тѐ и҃зъбра́нныхъ ѹ҃чини́ .
Бга́гѡ твоегѡ̀ гла́са , и҃же ст҃ы́ѧ твоѧ̀ зове́
ща на ра́дость , да ѹ҃слы́шѹ а҆́зъ ѻ҃каа́ннын ,
ѝ ѡ҃бр҃а́щѹ ч҃ртвїа́ нбнагѡ , не҃изрече́нное на
слажде́ніе . Невиди сомно́ю въсѹ́дъ ,

ношю̀ моѧ дѣ́ѧнїѧ, словесà йзыскѧ́, й непра
влѧ́ стремлéнїѧ. но вщедро́тà твоѝ презѝ
рáѧми лютáѧ, спасѝ мѧ всесúлне. Т рисвя́
тыѧ ёдúнице, начáлнѣйшаѧ гѣ̀ всѣ́хъ,
свершенноначáлнаѧ прéблгаѧ, сама̀ на спасѝ,
о҃че й сн҃е й дше́ прúтыи. Кто̀ роди́ сна́ несмѣ́ѧ
на о҃чимъ зако́но҃; сего̀ ѹ҃бѡ ражлетъ о҃цъ
без҃ мт҃ре. преслáвно чюдо: ты́ бо родúла є҃сѝ
чтаѧ бг҃а вкоупѣ́ й чл҃ка. катавасі́ѧ. помо
щúникъ й покровúтель. пѣ҃, г҃, ирмо҃. О҃ ѹ҃тве
рди гди накáмени заповѣ́деи твоѝ, подвúгъ
шеесѧ ѓрце моѐ, ꙗкѡ ёдúнъ є҃тъ є҃сѝ й правé
денъ. Гдь гражде́, й кто̀ стерпúт стра́ ѓгѡ̀.
кто̀ ꙗ҃витсѧ лицю́ ѓгѡ̀; но готова́ боуди,
дше́ моѧ̀ настрѣ́тенїе. Предварúмъ й пла
чемсѧ, о҃ўвѣщáимсѧ хр҃тоу̀ прéже конца̀.
стрáшно бо вѹ́дище, нанемже вси҃ ѡ҃бнажéни
станемъ. Помúлѹй гди помúлѹй мѧ вопію̀
ти, ѓгда̀ прїúдеши со ѧ҃нглы своúми, ѡ҃ дáти
вѣ́мъ подостоáнїю̀ содѣ́ѧнїѧ и҃хъ.
Непостоáнныи гнѣ́въ какѡ стерплю̀ гди вѹ́
да твоегѡ̀, преслоу́шавъ твоѐ повелѣ́нїе. но
пощáди пощáди мѧ въ часъ и҃спытáнїѧ.
Ѡ҃братúмсѧ вздохни́ дше́ окаáннаѧ, прéже
дáже житїѧ̀ торжество̀ конецъ не прїúметъ

вла

бо

прéже дáже двéри незатвори́тъ чертóга гдⷭ.
Трце простà тревѣ́тлаѧ, начáлнѣйшаѧ вла
гже вѣ́хъ, о҃че й слóве й дше́ с҃тыи, спасѝ
нáсъ вѣ́рою поклонáющихсѧ держáвѣ твоéи.
Прибѣ́жище имѣ́лà тà ѡ҃лица вражїѧ, мúръ бо
спасéтсѧ прéчтаѧ, й пѣ́нїѧ благодáрственаѧ
приношáет ти. пѣ҃. гла҃, ѕ҃. Помышлáю
дéнь страшныи, й плáчюсѧ дѣ́ѧнїи монхъ
лѹкáвыхъ, какѡ ѿ҃вѣщáю безмертномѹ цр҃ю;
коúмже дерзновéнїе воз҃рю наѵ҃дію блоѵ҃дныѧ
ꙗзъ; мл҃дыи о҃че, й сн҃е ёдноро́дныи, й
дше́ с҃тыи помúлѹй мѧ. ирмоѕ. Воздóли
плачевнѣ́йшїи намѣ́стъ йдѣ́же полежѝ, ѓгда̀
вдéеши мáтиве сотвори́ти правéдныи сѹ́дъ,
не ѡ҃бличи моѐ тáйнаѧ, ни посрáми менѐ пре
а҃нглы; но пощáди мѧ бжѐ й помúлѹй мѧ̀.
слв҃, й нн҃ѣ, бц҃. Прообразуéт гдесѡ̀нъ
зачáтїе, й сказуéт дв҃ъ р҃жтво̀ твоѐ вще́ дво.
сúнде бо ꙗкѡ дождь нарóдно слóво вочрево̀ твоѐ
й прозѧбе́ вселéнне. Землѐ с҃таѧ мúръ вплоще́
нїе, хр҃та бг҃а нашего бг҃орáдованнаѧ. пѣ҃,
д҃. ирмóсъ. О҃слы́шà прр҃окъ прише́ствїе
твоѐ гди й ѹ҃боѧ́сѧ, ꙗкѡ хóщеши ѡ҃ дв҃ы ро
дúтисѧ, й чл҃кѡ ꙗ҃вúтисѧ, й глаше, ѹ҃слы
шà слы́ш твоѝ, й ѹ҃боѧ́хсѧ слáва сúлѣ твоéи.

м҃ѳ҃.

Настà день оуже къ дверѐ судъ, дше бодръ
ствуи. идеже цріе вкоупѣ и кнѕи, богатіи
и оубозіи събирàнтеѧ, и пріиметъ подобстоѧ
нію содѣѧнныхъ ѿчлкъ кождо. Въ чинѣ
своемъ, иноκъ и стль, старъ, и юнъ, раβъ
и влка истѧжетеѧ. вдовица и два неправи
теѧ. и вѣмъ горе тогда иже не имѣвшимъ
житіе неповинно. Не оумытенъ судъ твои
ни ѹтлено твое оудище. нехитрословіи, ни
вѣтіи художьство крадоуще. ни послухъ не
пщеваніе ѿражàѧ праведное. втебѣ бо вса со
ужена бгъ предстоѧ. Днепріндіу вземлю
плача, данебижю мѣсто тмы, хртѣ мои сло
ве. данебàзанъ боудоу рокàма и ногàма,
вни чертога твоегѡ нзбержен, одеждоу ѿкве
нену имѣѧ грѣхи всестрастныи. Внегда
ѿлучишн грѣшны ѿправедны оудаи міроу,
единаго ѿ овецъ мѧ свои познаи, ѿколиць
ралучàѧ мѧ члколюбче, оуслышати глаа оного
блгвенаго твоегѡ. Слыша богатагѡ въпла
мени моукы, плачевнаѧ словеса, плачюѧ и
рыдаю окаянныи, тогоже сыи ѿвржденіѧ.
и молюѧ, помилоуи мѧ спсе міра, бобремѧ
оудà. Испытанію бывшоу, и книгамъ ѿве
рзаемымъ содѣянныхъ, что сотвориши

Дѧ, мсца

Дше окаянная, что ѿвѣщàеши наоудіи
ши, не имоущи правды плоды, принести бгу
и содѣтелю си; слава. Сна иже ѿ оца и
дха славлю, якш ѿлнца свѣтъ и лучю.
обого рожествен, зане и рожденіе. обогоже про
неходнѣ, зане и прохожденіе. собезнача
лнъ бжественъ трцу, покланяемоую ѿвсѣ.
кіи твари. Бо. Дѣвà мàтца родивши,
и чистоту соблюдши, чтàѧ ты гавиилà, бга
рождьши и члка Единаго того во обою сте
ствоу. чюдо твое дво мти, оужасàетъ всѧкъ
слоухъ и помыслъ. Пѣснь, є. Ирмосъ.
Взнощи оутренющій члколюбче, просвѣтн
молюѧ. и настави насъ наповелѣніѧ твоѧ.
и научи насъ спсе творити болю твою.
Трепетъ не неповѣдимъ и страхъ тàмѡ.
прíндетъ бо гдь, и дѣло синмъ когождо ѿ
члкъ. и кто здѣ прочее себе небоеплачетъ.
Рѣка огнена смоущàетъ мѧ, и тàетъ мѧ
и строужетъ скрежетъ зобомъ, и тма без
донная. и какѡ или что содѣàю, дабгъ
милостивъ боудетъ ми; Помилоуи помилоуи гди раба своегѡ, да некогда предаси мѧ
горкимъ мучителемъ, англѡмъ направленымъ,
нихъже нѣсть тàмѡ покоѧ ѿврѣсти.

Кнѧзь и воевода, тамѡ вкоупѣ, богатъ и
неславенъ, великъ коупиѡ и малъ, неправи
тель равно. горе комѹждо прочее неѹготовле
номѹ. Ѡслаби ѿпѹсти гди и прости, ели
кати согрѣшихъ. и непокажи мѧ прѣангелѹ
во ѡгнѣжении ѻгнѧ и ствда неконча́ема. слава.
Единицѹ естествомъ тѧ трце воспѣваю,
безначалнѹ непостижнѹ, и безмертнѹ, пре
совершено единьство, бга, свѣта, живота,
и содѣтеля мирѹ. бо. Врожествѣ твоемъ
иже паче естества чистаѧ, закони естества
ѿтебѣ разорившаѧ бѣ. ибо безсѣмене ра
ждѣеши превѣчнаго бга ѿца рождена.
пѣснь, ѕ. ирмосъ. Возопи вселѣмъ ерцемъ
моимъ, к щедромѹ бгѹ, и оуслышаѧ. и
ѿада прежеподнаго возведе изъ истлѣнїа
живота мои. Въ страшнѣмъ хртѣ прише
ствїи твоемъ, егда навишиѧ снебесе, и по
ставѧтѧ престоли, и книги разгноутѧ,
поцлади поцлади тогда спее созданїе твое.
Тамѡ ничтоже помощи можетъ бгъ соущѹ
ѹдїи, ни тщанїе ни хитрость, ни слава ни
дроужба, разѣ иже ѿдѣлъ крѣпость здѹ
ще моѧ. Тамѡ вкоупѣ кнѧзь и вождь,
нищь и богатъ дше, ни ѻцъ возможетъ,
нимати помогаюци, ни братъ избавлѧти ѡѹ
жденїѧ. Страшное дше истазанїе помы
шлѧюци ѹдїи, оужаснѣмъ ѿнѹдѹ, оугото
ви слово, да не ѡскоудишиѧ воѹзахъ вѣчныхъ.
Возми свое да неоуслышю гди, ѿсылаемь
ѿтебе, ни еже поиди воогнь проклатыхъ,
но кроткагѡ гласа праведныхъ. слава.
Троичнаго единьства бжество пою, ѻца и
сна и бжественаго дха, единаго начала держа
вѹ, раздѣляемаго втрехъ лицехъ. бо.
Двери ты еси, ежде единъ пройде бше дыи,
и ишедыи, и ключа нерѣшивыи чтаѧ дѣвства
ѣ, создавыи адама снъ твои. кондакъ.
гда, а. Егда прїидеши бже наземлю со
славою, и трепещѹтъ вселенскаѧ, рѣка же
ѻгненаѧ предѣдѹщемъ течетъ, книги ра
згибаютѧ, и таинаѧ ѡбличаютѧ. тогда
избави мѧ ѿгня негасимагѡ, и сподоби мѧ
ѡдесноую тебе стати ѹдїе праведныи. икосъ.
Страшнаго ѹдища твоегѡ, помышлѧѧ пре
блгїи гди, и дне соудная трепещѹ и боюсѧ,
ѿсовѣсти моеѧ ѡбличаемь, егда хощеши
сѣсти на престолѣ твоемъ, и творити испы
таніе, тогда ѿврещисѧ ѿгрѣхъ ничтоже
возможетъ, ни тинѣ ѡбличающи, и стра́хѹ

ѡбдержа́цїѵ . вельмѝ оу҃бѡ возшѵмѝтъ ѻ҃гнь
геѳе́нскїй , грѣ́шницы же воспла́чютсѧ . тѣ́
мѧ́гкаѧ помилѵ́й и́ сплои́ сѵ́дїѐ пра́ведныи .
Сѵ́нодарь , ѵ҃инѹ мѧсопу́стнѵю , е҃же ѡ҃бще
ро́мъ прише́ствїи хр҃то́вѣ , бл҃гословѝ о҃че .
Сто́и же де́нь второ́го и́ стра́шнаго прише́
ствїѧ хр҃то́ва , па́мѧть твори́мъ , е҃же бж҃е
ственїи ѻ҃цы попредва́ршихъ двои́хъ при́тча
положи́ша , ꙗ҆́кѡ да не́кто е҃же во ѻ҃нѣ́хъ
чл҃колю́бїе бж҃їе оу҃вѣ́давъ , небре́жно пребыва́
гла́, чл҃колю́бивъ е҃́сть , да е҃́гда ѡ҃гнѣ́ха ѡ҃ста́
плю , гото́въ и́мамъ всѣ́ приводи́ти . сей
стра́шныи де́нь здѣ́ оу҃чини́ша , да ме́рти
ра́ди и́ ча́нїѧ боу́дѵщихъ злы́хъ , оу҃страши́
вше , и́ небре́жно прилежа́щихъ , к добродѣ́те
ли возво́дятъ : ненадѣ́ющихсѧ к҃чл҃колю́бно
мѹ́ то́чїю , но взира́ти ꙗ҆́кѡ праведе́нъ е҃́сть
сѵ́дїѧ , и ѡ҃да́етъ комѹ́ждо подѣ́лѡмъ е҃гѡ̀ .
И́накоже и́ дша́мъ попредва́ршимъ досто́ше
при́нти сѵ́дїи . о҃бразъ же нѣ́кїй настоѧ́ща пра
дника , ꙗ҆́кѡ оу҃бѡ коне́цъ вѣ́кѡмъ полага́етъ
нн҃ѣ , ꙗ҆́кѡ и́ сей вѣ́хъ коне́чныи е҃же поня́тъ .
До́лжно бо е҃́сть смотри́ти , ꙗ҆́кѡ вскоу́дѵщюю
недѣ́лю нача́ло ми́рѹ , и́ того̀ е҃же ѡ҃брѧ́ и́спа
де́нїѧ положа́ а҃да́мѹ . настоѧ́щѧѧ же вѣ́хъ

дне́й коне́цъ ми́рѹ сѵ́мѹ . В҃ мясопу́стѣ
же сїю положи́ша , сохраня́тисѧ непщюю ѡ҃пи́
щи , и́ ласкоⷭ́дъства , стра́ха ра́ди пра́здни
ка , и́ е҃же к҃бли́жнимъ простѣ́ни на́съ созы
ва́ющи . И́ ꙗ҆́кѡ ; поне́же пита́вшесѧ ,
и́зринове́ни бы́хомъ и́зе́де́ма , и́ подо́бдо́мъ
бы́хѡ и́ поклѧ́твою , посемоу́ здѣ́ наста́ѧщїи
положи́ша пра́здникъ , и́ ꙗ҆́кѡ хоще́мъ въдрѹ
гоую на́ю по о҃бразѹ а҃да́млю и́згна́нїѧ и́згна́
тисѧ недѣ́ли , до́ндеже хр҃то́съ прише́дъ ,
паки на́съ возведе́тъ кра́ю . Второе́ же при
ше́ствїе рече́мъ ; ꙗ҆́кѡ и́ первїе кнѧ́мъ пло́тїю
при́йде , но ти́хо и́ бе́сла́вы ; нн҃ѣ́же съпре́сте́
ственымн чюдесы́ при́йде́ , и́ съѧ́вле́ннои свѣ́
тлостїю е҃́ѵ҃ѣ плоти́ю , ꙗ҆́кѡ да познанъ бо́ѹ
де́ вѣ́кѡмъ , ꙗ҆́кѡ сей е҃́сть и́же и́ пе́рвїе прише́
дыи , ро́дъ чл҃чь и́збавле́н , и́ сѵ́дити е҃моу̀
хотѧ́ паки , а҃ще до́бре да́ннаѧ е҃моу̀ соблюдѐ .
Когда́же оу҃бѡ боу́де е҃го̀ прише́ствїе , никто́
же вѣ́сть : се́бо и́гдь а҃пло́мъ оу҃таи́въ , ѡ҃бачѐ
оу҃бѡ зна́менїѧ нѣ́кая ꙗ҆́ви превари́ти , ꙗ҆́же
нѣ́цыи ѡ҃стыхъ простра́ннѣ́йше сказа́ша .
Глетжемъ ꙗ҆́кѡ посе́дмь ты́сѧщъ лѣ́тъ при
хо́дъ е҃го̀ боу́де́ . Преди́же е҃го̀ прише́ствїѧ ,
при́йде́ сопротивникъ хр҃тоу̀ , и́ роди́тем ꙗ҆́коже

глетъ бжтвеныи ипполитъ римскіи. изже
ны скверны дѣвицы, ѿ еврей соущи, ѿпле
мене данова, иже бяше отрокъ иякову. и
походитъ негли еже по хртѣ проходя житіе.
и чюдеса сотворитъ, елика убо и хртосъ со
дѣя. и мертвецы воскрситъ. обаче поприви
дѣнію вся содѣетъ. и рожденіе и плоть и прочая
вся, якоже глетъ апл҃ъ, тогда гл҃я ѿкрые
тся сынъ пагубы, вовсякой силѣ изнаме
ніихъ и чюдесѣхъ лжи. обаче несамъ діяволъ
в плоть претворится, якоже издамаска глетъ
но человѣкъ изблуда родився, и все сатанино
дѣйство поиметъ. и напрасно востанетъ и оугодитъ
людемъ. негли и бжтвеная писанія пройдетъ,
и постоу навыкнетъ. и понудится ѿчл҃къ, и
царь проповѣстьсѧ. и возлюбитъ множае еврей
скіи родъ. и воіерслимѣ оустанится, и церковь
ихъ воздвигнетъ. Предиже седми лѣтъ, яко
же глетъ даніилъ, пріидетъ енохъ и иліа, про
повѣдающа людемъ не пріимати его. сейже
емъ ихъ оумучитъ, таже и главы ихъ ѿсѣчетъ
блгочествовати же изволшіи, далече ихъ ѿ
бѣгнутъ, ихже вгорахъ обрѣтъ, сбѣсы искоу
ситъ. оумалятъжесѧ седмь лѣтъ онѣхъ,
ради избранныхъ. и гладъ боудетъ великъ,

вещемъ всѣмъ превращающимся, якѡ потре
битися вмалѣ оубо всѣмъ. посихже напрасно
якѡ молнія, сънбсъ гдне пришествіе боудетъ,
предидоущу чтному его кртоу, и огненая
рѣка клокощющи емоу предидетъ, всю землю
ѿскверны очищая. ятъже боудетъ абіе и
сопротивникъ хртоу, и иже его слуги, и да
дятся вѣчному огню. потрубившимъ же
англѡмъ, пріидетъ внезапу ѿконецъ земли,
и ѿвсѣхъ вещей, всякъ чл҃ческіи родъ воіеро
салимъ, якѡ среда миру той, и тамѡ сѣдо
ша прстоли насудѣ. обаче съсвоими тѣлесы
и дшями, всѣмъ кнетлѣнію преневещество
ваномъ. единъ имоущемъ зракъ, и тѣмже
вещемъ, еже налоучшее пріемшимъ измѣ
неніе. и разлучитъ единымъ словомъ гдь пра
ведныхъ ѿгрѣшныхъ. и пойдутъ иже блгихъ
дѣлатели, вѣчныи животъ пріемлюще.
грѣшніи же ввѣчную паки моуку, и николи
же покой имъ боудетъ. Вѣдомо же да есть
якѡ непоста тогда взыщетъ, и наготы и чю
десъ хртосъ, добра бо и та; но яже множи
цею сихъ лоучшая, милостыня оубо и просты
ня. речетъ бо праведнымъ и грѣшнымъ, шесть
нѣкіихъ заповѣдей. алкахъ, и дасте ми ясти.

жадáхъ, и напоúсте мѧ. болéнъ бѣхъ, и по
сѣтúсте менѐ. втемнúцѣ, и прїидóсте ко
мнѣ. странéнъ бѣхъ, и введóсте мѧ. нáгъ,
и wдѣлúсте мѧ. éлúко бо сотворúсте éдúномў
сúхъ менúшúмъ, мнѣ сотворúсте. íже мóжет
вскъ кто сотвóрити посúлѣ. тогдà оўбш
вскъ нзы́къ íсповѣ́сть, íкш гдь íс хрто́съ,
вслáвў бгў оцў. Моўки оўбш íже éвгалíе преда
дé, сíѧ воўть, тáмш боўдé плáчь, и скрежéт
зўбшм. чéрвь íхъ неоўсы́пле, и óгнь íхъ не
оўгасúтсѧ. и вложúте éго вотмў кромѣ́шнюю.
íже оўбш всѧ свѣ́тлш цр҃кви бжíѧ пріéмлющи
непщоўетъ, пúщю оўбш и цр҃твíе нбное бúти,
éже сбгомъ сты́хъ съпребывáнíе, и боўдўщее
wнéмъ wвѣщéнíе вегдáшнее, и воскхождéнíе,
моўкúже и тмѣ и íже снцевáѧ, éже wбгаѧ оўда
лéнíе, и éже дшáмъ собѣ́сти рáди ноўжда. ка
кw залѣ́ность и пúщю врéменнўю, бжтвенагw
сíáнíѧ лишúшасѧ. Не изречéнныѧ ти чл҃колю́бíе
хе бже нáшъ, блáгаго твоегw глáса нáсъ сподо
би, и éже wдесны́ю тебѐ сочтáй, и помúлўй
нáсъ. нúщ и прúнш и вовѣ́ки вѣкóмъ,
амúнь. пѣ́снь, з҃. ирмóсъ. Согрѣ́шú
хомъ и безакóнновахомъ, не wправдúхомъсѧ
предтобою. ни соблюдóхомъ ни сотворúхомъ,

íкоже заповѣ́да нáмъ. но непредáждь нáсъ
доконцà, оўчúтсѧ бже. Припадéмъ и воз
плáчемсѧ прéжде сўдà óногw вскрнíй вси, éгда
нбсà погúбнўтъ, и звёзды спадоўтъ, и всѧ
землѧ поколéблется, дамáтива гда wбрá
щемъ доконцà: оц҃ъ нáшихъ бже блгословéнъ
éси. Неоумы́тное íстязáнíе, страшенъ
éсть тáмш воўдъ, идѣ́же сўдíи неоўтаéнъ
éсть. идѣ́же лицé нѣ́сть вдарѣ́хъ пріáти.
тогдà пощади́ мѧ влúко, и íзбáви мѧ вскя
когw гнѣ́ва твоегw страшнагw. Припадаю
тú и приношю тебѣ́ íкоже слéзы глы моѧ.
согрѣ́шúхъ, íкоже неогрѣ́шúвшаѧ блудúца. и
безаконновáхъ, íкоже íнъ никтóже назе
мли. но wщéдри влúко твореíе своé и призо
ви мѧ. Негасúмый óгнь смўщáетъ мѧ,
и горкíи скрежéт зўбный, адъ двшетлѣ́нный
страшúтъ мѧ, блгоўмúленъ никогдáже быва.
но гди, гди прéже конца оўтвердú мѧ страхо
твоúмъ. слáва. Трúéдино, сўщество,
и трúблицехъ пою сíѧ, оц҃ъ и сн҃ъ и дх҃ъ.
éдина сúла, хотѣ́нíемъ и дѣ́йство. éдúнъ
бгъ трúстый. éдино цр҃тво, éдиноначáл
нѣйшее. бо. Прóйсходитъ крáснѣйшú
шúи, wчúстыхъ ложеснъ твоúхъ хрто́съ,

бл҃гословѝ о҃ц҃а и҃ сн҃а и҃ ст҃аго дх҃а гдⷭ҇. Є҆дина го бг҃а повѣществоу́ чтоу́ , трѝ составы пою раздѣ́лно . Є҆дина и҃ та́же ; понеже бж҃тво є҆ди́но, и҃ є҆дина вт҃рѣ̀ держа́ва : и҃бо о҃ц҃ъ и҃ сн҃ъ и҃ дх҃ъ . И҃ зевѣтлѣ́йшаго чре́ва твоегѡ̀ чи ста́м , и҃зшѐ хр҃то́съ , а҃кѡ женѝ и҃ чертога, вое҆ѝ свѣ́тъ вели҃и соуци́м вотмѣ̀ . и҃бо пра́вды сл҃нце ѡ҃бличта́въ просвѣти́ти ми́р҃ъ . п҃ѣ , ѳ҃ , и҃рмо́съ . Безѣ́менна зачатїа́ , ржт҃во не сказа́нно , мт҃ре бе́моужны , безѣ́менно при житїѐ . бж҃ї́е бо ржт҃во ѡ҃бновла́ѣтъ є҆стество. тѣ́мъ та́ всѝ роди́ бг҃онев҃ѣ́стную мт҃рь , пра вослáвнѡ велича́емъ . Гдⷭ҇ гради́тъ грѣ́шни ки моучи́ти , пра́ведникиже спастѝ . пла́чемъ ѧ҃ воздыха́емъ , и҃ прїи́мемъ чю́вство о҃ногѡ дне́ , во́ньже безвѣ́стнаѧ и҃ та́йнаѧ ѡ҃кры́ вы́и человѣ́кѡмъ ѡ҃да́ѣтъ подостоа́нїю .

Пострашенъ и҃ трепетенъ бы́ѣть моне́и , видѣ́въ та̀ ѡ҃заднихъ . ктоже постои́тъ лице́ твоѐ ви́дѧ ; тогда̀ , а҃зъ о҃каа́нный что̀ сотворю́ , є҆гда̀ прїи́деши съ нб҃ѐ . но поща́ди мѧ щедре , мл҃тивны́мъ сн҃ъ во҃зрѣ́нїе́мъ .

Данїи́лъ оубо́ѧся часа̀ соу́наго , а҃зъже о҃каа́нный что̀ пострáждоу́ гдⷭ҇и , вто́рыѝ прише́ день стра́шныи . но да́ждь ми прежде конца̀ ,

а҃коже ц҃рь ѡ҃дѣа́нъ , бг҃ова́ленною багрѧни́цею ѡ҃багри́вся та́иною , ѡ҃пречи́стыхъ кровéи твои҃хъ безневѣ́стнымъ , и҃ цр҃твоу́ѣтъ земле́ю . пѣ́снь , и҃ . и҃рмо́съ . Є҆гоже воиньства нб҃на́ѧ сла́ва тъ , и҃ трепе́щоутъ херуви́ми и҃ серафи́ми , вс҃ко дыха́нїе и҃ тва́рь , пои́те бл҃го слови́те , и҃ превозноси́те є҆гѡ̀ во́вѣки .

Стра́шнаго втора́го твоегѡ̀ гдⷭ҇ пришествїа́ помы́шлѧѧ стрѣ́тенїе , трепе́щѧ прещенїа́ твоегѡ̀ , боѧ́сѧ гнѣ́ва твоегѡ̀ . ѡ҃бщегѡ́ма чла̀ зовы́ , спаси́ во́вѣки ; Тебѣ̀ бг҃ѹ̀ сѹдѧщю̀ вели́чествомъ , кто̀ стерпи́ земнороди́нъ сы́и , и҃ стра́стенъ , негаси́мыи бо о҃гнь тогда̀ и҃ чер҃вь скрежещю́щь вельмѝ , ѡ҃бже́нымъ прїе́млетъ во́вѣки . Вс҃ко дыха́нїе є҆гда̀ призове́ши ра сѹдѝти хр҃тѐ вкоупѣ́ , велїкъ стра́хъ тогда̀ , вели́ѧ бѣ́да , є҆ди́нѣмъ помога́ющимъ дѣ́ланїе добродѣ́тельнымъ во́вѣки . Всѣ́хъ сѹдїе́ , бжѐ мои́ и҃ гди , да ѹ҃слы́шю тогда̀ твои́ гла́съ кро́ткїи , да ѹ҃зрю́ свѣ́тъ твои́ велїкїи , да весели́мъ въ кро́вы твоѧ̀ , да пою́ твою́ сла́вѹ ра́дѹѧсь во́вѣки . Правовѣ́де спе́се помилѹ́и , и҃ и҃зба́ви мѧ о҃гнѧ̀ и҃ прещенїѧ́ , є҆гоже хо щи́ наѣ́дѣтъ пра́ведно подъ́ѧти . ѡ҃ле́ѧби ми пре́же конца̀ , добродѣ́тели ра́ди и҃ покаа́нїѧ .

благоугодно тебѣ послужити, и оуставити цр҃ь
ствіе твое. Огнь готовитель, и черве не
оусыпаемыи, веселіе, слава, покои, свѣт невече
рнїи, и радость праведны: и кто блаженыи и
кѣгнути невосхощет мученїм первы, наслѣди
ти имѣми втором. Дама не wбратитъ wбли
ца твоегw гди, гароть гнѣва твоегw, ни
да оуслышю глаєъ проклатыи, во Огнь wпа
дающїи. но давиду брадость и мзъ тогда,
нетлѣннаго ти чертога, во стыми твоими.
гла Единне Единагw сна Единороднагw родителю
оче, и Единне Единаго свѣта, сіанїе сне, и
Единыи, Единагw бга оца стыи дше, истин
нагw истинныи сыи. Отрце Единице
стаго, спасима богословщата. бо.
Чюдо рожества твоегw дивитъ ма всенепоро
чиа, какw зачала Єси безсѣмене, неwбъє
мнаго; рцы какw дѣвствуеши рождьши якw
мати; Еже паче естества вѣрою пріемъ, ро
жденому поклонием: Єликобо хощет, и мо
жетъ. свѣт, бо. и другіи, гла, по. жены
оуслышите. Єгда престоли поставатся,
и книги разъгнутся, и хощеши судити
соудъ чловеских дѣлнїи, неwсуди влко
наст воогнь геєньскїи, ихже wпрѣсти

создалъ Єси. но твоего цртвїа наст сподоби
спее. и нн҃ѣ, бо. Мріе чистам, златам
кадилнице, неразлоучнагw wц҃а пріатели
це бывши, Емоуже оцъ изволи велитием
вочрево твое всевещественное. Егоже моли при
лѣжно, подати намъ грѣховъ wставленїе,
вдень соудныи. нахва. стры, воскрнїе, г.
и втріо, д. гла, ѕ. сти. велико дыханїе.
Помышлаю день онъ и час, Єгда хощемъ
вси нази, и якw wсоужени, неумытномw
судїи престати. тогда труба возгласитъ ве
лми, и wснованїм земли подвижатся, и мер
твїи wгробъ воскрнутъ, ибозрасто Единѣм
вси боудутъ. и вѣхъ сокровенам, явлена
престанутъ предътобою, и оузратъ и воспла
чются, и воогнь кромѣшныи пойдутъ, иже
николиже покаявшїисм. и брадость и веселїе
праведныхъ ликъ вниде, вчертогъ нбныи.
стихъ. Неповѣмся тебѣ гди всѣмъ срцем
мои. Якіи час тогда, и день страшныи
Єгда сядетъ судїа напртолѣ страшнѣмъ,
книги разгнутся, и дѣлнїа wбличатся,
и таинам тмы явлена боудутъ. Анги
wбыдутъ собирающе вса языки, пріидите
царіе и князи, раби и свободнїи, грѣшницы

й пра҃ведницы, богатїи й ниⷦїи, ꙗкѡ гра
детъ сѹдїѧ, хотѧи сѹдити всѣ҃ вселенныѣ҃
й кто҃ постои҃тъ прелицемъ є҃гѡ, є҃гда а҃нгли
престанѹтъ ѡбличающіе дѣ҃нїѧ, помышле
нїѧ й мысли, ꙗже вноⷦи, й водки. Ѕкіи
стра҃хъ тогда҃. но прѣже даже не прїидетъ ко
нчина потщнѣѧ дше зовѹщи, бже ѡкративъ
спасимѧ ꙗкѡ є҃ди҃нъ мр҃дъ. глсъ, й.
стихъ, возвеселюсѧ, й возрадѹюсѧ ѡтебѣ҃.
Данїи҃лъ прр҃окъ моужъ желанїемъ бывъ,
влсть бжїю видѣвъ сице вопїѧше, сѹдїѧ
сѣде, й книги разгноушасѧ. блюди дше
моѧ, постишилисѧ, ближняго непрезри.
ѡбрашенъ водержѧешисѧ, брата своего нешед
жаи, да не вогнь ѡсылаема растаешисѧ ꙗкѡ
воскъ. но да безпоткновенїѧ введетъ тѧ
хр҃тосъ, вѣцр҃тво свое. глсъ, а. сти,
воскрни гди бже мои, да возне҃сетсѧ рѹка
твоѧ, незабоуди ницихъ своихъ. Предъ
ѡчи҃стимъ себе братїе, прцею добродѣтелеи.
е҃бо приходитъ, богатьство намъ бг҃ихъ
подаюци, страстемъ оустаблѧетъ вѣдѣнїѧ,
й вл҃цѣ приводитъ падъшыѧсѧ. тѣмже
свеселїемъ сїю прїимемъ, вопїюще хр҃тѹ бг҃ѹ,
воскресіи изме҃ртвы не ѡсѹжены насъ сохрани,

словослобѧщихъ тѧ є҃диⷩаго безгрѣшнаго.
слава, паки тоуже, стихр҃ⷭ. й нн҃ѣ, пре
блговословена є҃си. Славословїе великое. й ѡ҃поу.
йпоемъ, є҃ѵ҃алиⷭ стихр҃ⷭ, в притворѣ.
налитѹргіи, блженна, воскрна, на ѕ҃. й
втрїоди, пѣснь г҃ѧ, на д҃. прокимен҃ъ,
глсъ, г҃. велїи г҃ь нашъ, й велїѧ кр҃ѣ поетъ
є҃гѡ, й разѹмѹ є҃гѡ нѣсть числа. стихъ.
хвалите гда ꙗкѡ бг҃ъ ѱлома҃. апⷭ҃ъ, кіко
ринѳ҃. За, рм҃. аллилоуїа. глсъ, й.
Пр҃иидите возрадѹемсѧ гдви, воскликнемъ
бг҃ѹ спасителю нашемѹ. Стихъ, предварим
лице є҃гѡ воиспов҃ѣданїи. є҃ѵ҃алиѣ,
ѡматѳ҃ѣ. Зачало, рѕ. при, хвалите
гда съ нбсъ. йрадѹйтесѧ. В тоуже нн҃ь,
мѧсопо҃ⷭтнѹю. вечеръ, на гди возвахъ.
стрѣ ѡбычно, воокта҃и, й вмин҃ѣи. Анасти
хо҃вн҃ъ, поемъ самоглсенъ дню, оба лика
вкоупѣ. глсъ, й. Лакордьствовавше,
первѹю подахомъ наготѹ, побѣдившесѧ го҃р
кимъ вкоуемъ, й ѡбга изгнани быхомъ.
но взыдемъ къпокаю, чювьства ѡчи
стивше, кимъже брань, вхо҃дъ поста
творѧще. надежею благодати срца оутве
рдимъ, анебрашны, имиже неползобашесѧ

хо́ждьшїи вни́хъ . и̑ снѣдѣ́нъ бу́детъ на́ми а̑гнецъ бж̃їи , воскр̃се́нїемъ и̑ свѣтоно́сне́мъ
☆ ☆ ☆ ☆
прибе но́щи воста́нїемъ , и̑же на́съ ра́ди бы́вшее зако
☆
де́ное ле́нїе , е̑́же оу̑ченико́мъ пр̃їобще́ное въ ве́черъ та́иньства , тмо́ю разори́ще́е неразоу́мїа свѣ́томъ своегѡ воскр̃се́нїа . стих҃ъ . Ктебѣ̀ возведо́хъ о̑́чи мои̑ живоу́щемоу̀ на̑не́би . се о̑́чи ра́бъ въ рѹ́коу̀ господ́и своихъ . а̑́кѡ о̑́чи рабы́ни , въ рѹ́коу̀ госпожи̑ свое́м̀ . та́кѡ о̑́чи на́ши ко́гдѣ бг҃ъ на́шемъ̀ , до́ндеже оу̑ще́ дритъ ны . и̑пакы , тоу́же , стр҃ъ . стих҃ъ , в҃ . Поми́лѹй на́съ гди , поми́лѹй на́съ , а̑́кѡ помно́гѹ и̑сполни́хомсѧ оу̑ничиже́нїа . помно́гѹ и̑сполни́сѧ дш̃а на́ша , оу̑ничиже́нїе гобзоу́ющихъ , и̑ оу̑ничиже́нїе горды́мъ . та́же , мѵ̑ . Мчицы гдни , вели́ко мѣ́сто ѡ̑ещи́сте , и̑ вели́къ недоу́гъ оу̑бра́чюете . и̑ нын҃ѣ моли́те , и̑зба́витисѧ ѡ̑сѣ́тей вра жи́хъ дш̃а́мъ на́шимъ , мо́лимъ вы . Сла́ва , стѣ́мѹ , а̑́ще и̑мать . и̑ нын҃ѣ , бо , вто́ижде , гла́съ , и̑ . а̑́ще ли неимать . сла , и̑ нын҃ѣ , бо . гла , и̑ . Нбнаа поютъ тѧ̀ , ѡ̑бра́дованнаа мт҃и безневѣ́стнаа . и̑ мы̑ сла вослови́м̀ , не и̑зслѣдованное твоѐ рожество̀ а̑́ще . молѝ спасти́сѧ дш̃а́мъ на́шимъ .

Ѡ пра́зднице срѣ́тенїа . а̑́ще прилѹ́читсѧ пра́здникъ срѣ́тенїа , вто́рникъ , и̑лѝ во вто́рникъ , и̑лѝ вче́ , сыропѹ́стнымъ и̑ли . в҃ечеръ , нама́лѣи вечерни , на гди возва́хъ , стихѣ́ры , пра́дникѹ , на д҃ . слава , и̑ нын҃ѣ , пра́здникѹ . на стиховни́ѣ . с҃ амогла́сенъ дню , вт҃рію , два . и̑ мѵ̑ . слава , и̑ нын҃ѣ , пра . тро҃па́рь пра́здникѹ . ек҃тенїа̀ , а̑́кѡже наполѹ́ночнии ц҃ѣ . гди помилѹ́й , д҃ . и̑ ѿпоу́ . на великои̑ вечерни , и̑ на оу̑трени , соверша́етсѧ слоу́жба , вс҃а пра́здникѹ непремѣ́нно , а̑́кѡже пре́же оу̑каза́сѧ . тр҃ѡдь бо съ пра́дникомъ непое́тсѧ вко́и де́нь ни прилѹ́читсѧ , на сы́рноу̑ и̑лѝ , кромѣ́ , сѹбо́ты , и̑ недѣ́ли . развѣ̀ самогла́сны , стихѣ́ры , дню , и̑́же глю́тсѧ , нама́лѣи вечерни , а̑́кѡже оу̑каза́сѧ . ка́нонъ же , и̑ тр҃и́пѣсны выпѣ́ваемъ напре́же . а̑́ще ли же гдѣ́ не бы́ваетъ всено́щное , и̑ мала́а вече́рня , непоетсѧ . то̀ по́емъ на великои̑ , вечерни , попре́же пи́саномѹ , а̑ на стихо́внѣ , слава , вт҃ро́ди , самогла́сенъ , дню . и̑ нын҃ѣ , пра́здникѹ . а̑ на хвали́тѣхъ , по́еже рещи , стихѣ́ры , д҃ , пра́здникѹ . слава , вт҃рѡ́ди , самогла́сенъ , дню . и̑ нын҃ѣ , пра́здникѹ . начастѣ́хъ , и̑ на литѹ́ргіи , слоу́жба вс҃а , пра .

Зри

а́ рѧдовыи , а̑пл҃ъ , и̑ є҃ѵа́лїе , вычита́ется напре́же . и̑лѝ того̀ дн҃а , нача́тѣхъ .

Ѡ̑ попра́здньствѣ , срѣ́тенїа . а̑́ще же прилу́чится пра́здникъ срѣ́тенїа , вопи́ленникъ , и̑лѝ . вовто́ , и̑ли вче́ . пра́зднова́ти , в̀ се дми́цѣ сы́рной , ве́черъ , на́ гди возва́хъ , ст҃ры , пр҃а , г҃ . и̑ сто́мѹ , и̑же нарѧдо́ѵ , г҃ . сла́ва , сто́мѹ , а̑́ще и̑ма́ть . и̑ нн҃ѣ , пр҃а . а̑́ще лѝ ни , сла́ва , и̑ нн҃ѣ , пра́здникѹ . на стихо́внѣ , самогла́сенъ , дню , дв҃а , и̑ моу́че ничен҃ъ . сла́ва , сто́мѹ , а̑́ще е̑́сть . и̑ нн҃ѣ , пра́здникѹ . а̑́ще ли ни сла́ва , и̑ нн҃ѣ , пр҃а . тр҃о , сто́мѹ , а̑́ще и̑ма́ть . сла́ва , и̑ нн҃ѣ , пр҃а . по є̑́ктенїи ѿпоу̀ . на ѹ̀трени . на́бг҃ъ гдь , тр҃о , пра́здникѹ , дв҃а . сла́ва , сто́мѹ а̑́ще е̑́сть . и̑ нн҃ѣ , пра́здникѹ , пока́ , с҃ѣ , пра́здникѹ . кано́нъ , пра́здникѹ . ѡ̑́ирмо сто́мъ , на и̑ . и̑вмину́ѣи , на д҃ . а̑́нд҃ѣже при́идетъ трипѣ́сна , и̑ поемъ , кано́нъ пра́здникѹ , ѡ̑́ирмосто́мъ , на ѕ̀ . и̑ вмину́ѣи , на д҃ . и̑ вт҃рїо́ , на д҃ . а̑́ще и̑ма́ть . ст҃ыи , конда́къ , и̑ и̑́коѵ , и̑ гла́съ , по г҃ пѣ́сни ко́ , и̑́коѵ , сто́мѹ . та́же , с҃ѣда́ленъ , вт҃рїо́ди , и̑же пи́санъ , по в҃ , ка҃ . сла́ва , с҃ѣ , сто́мѹ . и̑ нн҃ѣ , пра́ . по ѕ̀ , пѣ́сни , конда́къ и̑́коѵ , пра́здникѹ . свѣтѝленъ , пра́здникѹ , дв҃а . сла́ва , сто́мѹ . и̑ нн҃ѣ , пра́здникѹ . а̑́ще ли не́и́мать , то̀ пра́здни кѹ , дв҃а . нахвали́тѣхъ , ст҃ры , пра́ , на д҃ . сла́ва , и̑ нн҃ѣ пра́ . настихо́внѣ , само гла́сенъ дню , дв҃а . и̑ мѹ̀ . сла́ва , сто́мѹ . и̑ нн҃ѣ , пра́ . а̑́ще ли не́и́мать , сла́ва и̑ нн҃ѣ , пр҃а . по о̑́че на́шъ , тр҃о сто́мѹ . сла́ва , и̑ нн҃ѣ , пра́здникѹ . а̑́ще ли не́и́мать , тро па́рь , пра́здникѹ . и̑ по є̑́ктенїи ча́съ , а̑́ . начатѣхъ тропарь , пра́здникѹ . сла́ва сто́ мѹ , а̑́ще е̑́сть . и̑ нн҃ѣ , бг҃ородиченъ . потри сва́то́мъ , конда́къ , пр҃а , непремѣ́нно .

Ѡ̑ ѡ̑бр҃ѣте́нїи главы̀ предотѣ́чевы . а̑́ще же прилу́чится , ѡ̑бр҃ѣте́нїе честны́а главы̀ і҃ѡа́нна предотѣ́чи в̀ понедѣ́льникъ , и̑лѝ вовто́ рникъ , и̑лѝ вче́ , сѣ́ сы́рныа и̑лѝ . в̀ среду̀ ве́черъ по́е бл҃же́нъ мѹ́жъ , а҃ ю , сла́ . в̀ проче́мже днѝ се́мицы сы́рныа , ка҃ ра́дѣ . на гди во ба́хъ , ст҃ры , пр҃тчи , на́ѕ̀ . сла́ва , пр҃тчи . и̑ нн҃ѣ бо , тогоже глава . про дню . паремьи пр҃тчи . та́же , вподо́бн гди . поемъ є̑́кте нїа́ , и̑сполнимъ вечерні́а . настѣ , само гла́сенъ дню , дв҃а , и̑мѹ̀ . сла́ва , пр҃тчи . гла в҃ъ ѣ҃ктвены́ разѹ́мъ . и̑ нн҃ѣ , бо , воскр҃сенъ

ѐктенїѧ , и҃ ѿпоуститъ . Напавечерницѣ , ко, прчи . Наоу҃трени , на бг҃ъ гдь , тро҃ прчи, два . сла , и҃ нн҃ѣ , бо , во , втоиже глсъ . и҃ обы҃ стихологїѧ . по а҃ и , ка , ст҃ѣ втрїо, и҃ чтеніе . по в҃ и , ка , ст҃ѣ , прчи оба . и чтеніе прчи . полїелеосъ , и ст҃ѣ прчи , два . слава , и҃ нн҃ѣ , бо . и҃ чтеніе прчи . сте҃ а҃ , антифонъ д҃ гѡ глава . про҃ , глсъ , в҃ . тоу҃ возрящоу рогъ двдови , оуготовахъ свѣтилнику помазанному моемоу . сти҃ , помани гди двда , и҃ вю кротость егѡ . вско дыханіе . еуаггліе , ѿлвки , за , ла . четверъ токъ , г҃ м҃ , нли . вобрема оно и҃зыде слово ѡ҃ ст҃ѣ . таже ѱло , н҃ . стра , прчи , пѣснь же во ѱалтыри не глем . канонъ бц҃ѣ сопрмоумъ , на ѕ҃ . и҃ прчи на и҃ . Катавасіѧ , ѿверзѹ оуста моѧ . Аидѣже трипѣсно , и҃ поемъ канонъ бц҃ѣ сопрмоу на, д҃ . и҃ втріоди на д҃ . и҃ прчи на ѕ҃ . по г҃ , пѣсни , ст҃ѣ , прчи , два . слава и҃ нн҃ѣ , бо . по ѕ҃ , пѣсни , ко , прчи . на ѳ҃ , пѣ , ст҃ѣ , прчи , два . слава и҃ нн҃ѣ , бо егѡ . нахвалитѣхъ , стры прчи на д҃ . слава , предотечи , глсъ , ѕ҃ . вечестноую главоу . и҃ нн҃ѣ бо . таже , слава показавшему намъ

свѣтъ . и҃ ѐктенїѧ , и҃ исполни Заоу҃тренїѧ . наст҃и , самогласенъ дню , два , и҃ мѹ҃ . слава предотечи . глсъ ѕ҃ . иже прежде наблюдѣ . и҃ нн҃ѣ бо . таже , благо ѥсть . потрисѣтомъ тро҃ предотечи . слава и҃ нн҃ѣ бо . и҃ ѐктенїѧ , помилѹи насъ бже . и҃ ѿпоуститъ . и҃ часъ а҃ . начасѣхъ глетем , тро҃ , и҃ ко , предотечи . литѹргїѧ Златоустова . блженна предотечи, пѣснь , г҃ м҃ , и҃ ѕ҃ м҃ . повходѣ , тропари храмомъ , и҃ прчи . такоже и҃ кондакъ . про҃ , и҃ апл҃ъ , аллилоуїа , и҃ еуаггліе , и҃ причастенъ , прежде дню . и҃ потомъ предотечи .

Вѣдоможе боуди и҃ вѣ , ѩко вовю сію седмицѹ выринюю , наоу҃трехъ стихословимъ , подѣ ка , а҃ ю , г҃ ю . навечерни рждовоуже , кромѣ среды , и҃ пѧтка , въ таво два дни поемъ аллилоуїю . вповн вырныи , наоу҃трени наб҃ъ гдь , тро҃ , стомѹ , два . сла , и҃ нн҃ѣ , бц҃ѣродичен . по а҃ , стихологїи , ст҃ѣ , бо . и҃ чтемъ слово великагѡ василїѧ . ѥмоуже начало , оуслышите гды апстоловы . по в҃ и , стихологїи , седален . глсъ , а҃ , по , камени Знаменанѹ . Ѡ҃верзаютъ бже втвенагѡ покаанїѧ предъдверїѧ , приетоу пимъ оуверднѡ , ѡчистившемъ тѣломъ ,

брашенъ и страстей ѿложенїе творяще. по
слоушающе хрта призвавшаго насъ въ црствїе
нбное, десятины всегѡ лѣта приносяще
всѣхъ црю, якѡ да и воскрнїе егѡ, любо
вїю оузримъ. два. слава, и нн҃ѣ, бо.
Чюдо чюдесемъ ѡбрадованная, въ тебѣ
зрящи тварь радуется, зачатъ бо, безсѣ
мене бга, и родила еси несказанно. егоже
чиноначалїя англьская, зрѣти не могутъ.
того бце моли ѡдушяхъ нашихъ.
И чтемъ слово стагѡ василїа, еже вни
май себѣ. емоуже начало, слова потребу
дастъ намъ создавыи насъ бгъ.
И наказанїе тогоже василїя великагѡ,
ѡ ѡтверженїи житїя, и совершеннѣ доу
хомъ. емоуже начало, прїидите ко мнѣ
вси труждающїися. ѡставшее же чтемъ
на трапезѣ. каноны же, поемъ обычно,
во октаи, на і. и вминѣи стому, на д.
а идѣже трипѣснецъ, то ѡставляемъ во
октаикѣ, пѣснь вторагѡ канона. и поемъ
во октаи, со ірмосомъ на ѕ. и вминѣи
на д. и втрїѡди, на д. трипѣснецъ.
гласъ, а. пѣснь, а. ірмосъ.
Пѣснь побѣдную воспоемъ вси бгу,

пнѣ, сырныи

сотворшему дивная чюдеса, мышцею высокою
и спасшу ізраиля, якѡ прославися. прилѣ.
слава тебѣ бже нашъ слава тебѣ. Свѣтла
предпразднственая воздержанїя, ясно пре
входна посту днесь. тѣмже стецемся на
дежею братїе, и оусердїемъ многимъ.
Адаму первозданному, преступленїемъ поре
вновавъ, изгнанъ быхъ ѿпищи окаянныи.
тѣмже припадаюти, покаянїемъ и плачемь,
гди спаси мя. слава. Ѥвжино стяжахъ
неплодїе, плодомъ оуморихъся, преслуша
нїемъ снѣди. но вкусивыи желчь, прите
каюти ісе, да непрезриши мене. бо.
Нощїю прегрѣшенїи ѡмраченъ, к тебѣ рождь
шѣй соущимъ вотмѣ слнце праведное хрта,
нн҃ѣ прибѣгаю прилѣжно, влчце спаси мя.
пѣснь, и. ірмосъ. Егоже оужасаются
англи. Житїе мое все блоудно изжихъ,
гражаномъ работахъ горкимъ и лукавымъ.
но желающа мя къ твоимъ щедротамъ, нн҃ѣ
ѡбратитися хрте мой непрезри. Образъ
житїя моегѡ скверненъ и лукавъ, милость
же безмѣрная человѣколюбче спсе, твоегѡ
блгоутробїя, покаянїя время даждь ми
просящу, и любовїю тя поющу.

Благослóвимъ óца и сна и стáгω дха гдá.
Кáиновꙋ порéвновахъ злóмꙋ житїю, оумá до
стоáніе оумертвúхъ поúстинѣ. и трепéщꙋ
сꙋдá твоегó блгодáтелю. нешéвдѝ менѣ сúмъ
вóвѣки. бо. Áбо препѣтлá, Ѐдúнаго
къ бгꙋ вѣрнымъ сꙋщи помощь твердá,
тмы́ма избáви мꙋчéнїй, оуготóваны злѣ
пожúвшимъ. пѣснь, ѳ. ирмо. свѣто
нóсныи óблакъ. Мúрнымъ оустроéніемъ
и чúстою любóвїю, ещéнно врéмя стáгω поста
воспрiúмемъ вѣрнїи, проúдше ωставлéніе
ωнúхже кóждо согрѣшúлъ Ѐсть, áкω да
тáмошнїй оулꙋчúмъ рáдости.
Пóстныя въхóды, и предъдвéрїя вси, да
непорꙋгáемъ злѣ, невоздержáніемъ и пúанствомъ. ночúстыми помышлéньми, оусéрднω вúдемъ, прiúмше нетлѣ́нныя вéнцы
и трꙋдóмъ достóйны плóды. слáва. Сé
врéмя покаáнїя, предпразднствéныи вси
пóстныи вхóдъ, востáни дше мо блгодáтелю и бгꙋ, теплѣ привóемъ. áкω да свꙋдá
избѣгнеши óногω прáведнагω, и страшнагω
воúстинꙋ. бо. Ω нáсъ молáщи блгáго
непрестáй, иже немощь нáшꙋ вѣдáща
го Ѐдúнаго, гладáже и пагꙋбы и трꙋдá,

Áнл, сы́рныи

и вели́кого ωзлобле́нїя изба́вити тщу́щїи та
гра́дъ, вце оу́повáніе Земны́мъ. но слáва
вы́шнихъ. настихóвнѣ, стра, самогла́
сна. глáсъ, г. Вовéсь врéмя пóстъ полé
зенъ Ѐсть, желáніемъ блготворáщїй Ѐгω ни
некꙋшéніе бо бѣсóвское дерзáетъ напостáщыя
гоá. но ихрани́телїе жúзни нáшея áнгли,
люботрóуднѣйше пребывáютъ, посто нáмъ
ωчúщающимся. стѣ. Неполúхомся за
оутра мáти твоéя гди, и возрáдовахомся и
возвеселúхомся, во вся дни наша возвеселú
хомся, задни вúже смирúлъ ны Ѐси, нас
та вúже вúдѣхомъ злá. и призри на рабы
своя и надéла твоя, и наставú сны úхъ.
ипáки тогóже стрв. стúхъ, б. Пóсти свѣтло
сть гда бга нашегω нанáсъ, и дéла роукъ на
шúхъ испрáви нанáсъ, и дéло роукъ нашúхъ
испрáви. тáже, мѳ. Стúхъ стрaстотéрп
цъ пáмять, прiúдите людiе вси почтé,
áкω позóръ быúша áнглωмъ и члкωмъ. по
бéдныя вéнцы, ѿхрúста прiáша, и мóлꙋ
тся задшá нашá. слáва, и нн̃ѣ, бо.
Стá первочúстая, похвалá сущи нбнымъ
чинωмъ, апстолωмъ пѣнїе, и пророкωмъ
сбытiе, вúнце прiúми молúтвы нáша.

Вѣдомо же да будетъ иїе, ꙗкω в пнѣ, сы
рнымъ ли, ѣдимъ два днемъ. втоиже сы
рнын пнѣ. вечеръ, на гди возвахъ стры,
воокстанкѣ, и вмиръвѣи, ѡбычно. настихо
внѣ, стра, самогласна. глсъ, й. Посто
ѡчиститисѧ потщимсѧ, ѡскверны согрѣше
нїи наши, и млтїю и члколюбїемъ сѣже кни
цимъ. да внидемъ вчертогъ женихα хртα,
подающагω намъ велїю мтрь. сти. к тебѣ
возведо очи мои живущемꙋ на нбси. и па
ки тоуже стрꙋ. сти. б. помилꙋй насъ гди
помилꙋй насъ, ꙗкω помногꙋ. таже, мꙋ.
Мчицы гдни молите бга нашего, и непрои
те дшамъ наши множество щедротъ, и
ѡчищенїе ѡмногихъ соблазнъ наши, мо
лимсѧ. слава, и нынѣ, бо. Кровъ твои,
вце дво врачество єсть дховное. воньже
прибѣгающе, ѡ дшевны недоугъ избавлѧем
сѧ. Ѡ ѡданїи стрѣтенїѧ, подобаетъ
вѣдати. ꙗкω аще былъ праздникъ стрѣ
тенїѧ, вередꙋ, мясопꙋстнꙋю. и ли вчетве
ртокъ, и ли впятокъ, или вꙋбꙋтꙋ, мясо
пꙋстнꙋю, то ѡдаетсѧ вовторникъ, сыръ
ныи. и поетсѧ вще, вечеръ, на гди возва,
стры, пра, на ѕ. слава, и нынѣ, прадникꙋ.

настихо́внѣ, самогаⷭ, дню, два. и мꙋ.
сла, и нынѣ, пра. тро, пра, и ѡпоꙋстъ.
рдовомꙋже стомꙋ, пое, напавечерницѣ,
или какω настоятель изволи. Налоутрени,
на бгъ гдь, тро, пра, г. пока, сѣ, пра.
канонъ, пра, со йомово, на дѣ. йдеже
трипѣсна, пое, пра, на і. и втрїо, на д.
по г, пѣсни, сѣ, втрїоди, иже писанъ,
по в, ка. сла, и нынѣ, пра. по ѕ, пѣ,
со, и никовъ, пра. на ф, пѣсни, поемъ,
чтнѣшꙋю. свѣ. пра, два. и ахвалитѣ,
стры, пра, на д. сла, и нынѣ, пра. настои,
самогаⷭ, дню, два. и мꙋ. сла, и нынѣ,
пра. тропарь, пра. ектенїи, и ѡпоꙋстъ.
налитꙋргїи, бжѣнна, пра, пѣ, ф,
на ѕ. повходѣ, тро, пра. сла, и нынѣ,
ко, пра. про. аллилоуїа, и при, пра.
аплъ, и еѵалїе, дню. вередꙋже, и впи,
ѡданїе стрѣтенїи, праздникꙋ, небываетъ.
совто, сырныи, налоутрени, на а, стихо
логїи, сѣ, воськтан. На б, стихологїи,
свѣдаленъ, гла, г. по. красотѣ дѣвства.
Втишинѣ дши и телесе пріимемъ, и препро
вождаемъ водержанїи врема, дѣланїемъ бже
ствены, ꙗкω да соверши хртова повелѣнїи,

Предо́чи́стимъ бра́тїе дше́внам чювъ́ства ,
и́ гдви и́нѣ прилѣпи́мем , о́бразы оу́миле́
нїм , вопїющие чи́стѣ , и́ покаа́нїе́м чи́сты́м ,
пои́те благви́те , и́ превозноси́те его́ вовѣки
бла҃гви́м о́ца и́ сна и́ста́го дха гда . Оу́ло
бившаго врага́ ласковердыми вспомина́нїи ,
и́ небоздержа́ние сладости ма́лы пала́ща чю҃б
ства , оумертви́ти потщи́мем прилѣ́жною
мл҃твою , поющие и́ благовлюбля́ще , и́ превоно́ем
ще хр҃та вовѣки . Ѡ бо҃жи́вшам на́ше зе
мное о́троковице смѣше́нїе , ѡ́лждѣ́вшую
и́ и́стлѣ́вшую дши моем бра́здоу , дождем҃
твои ще́дро́ плодоно́ену добродѣ́тельми пока
жи , вопїющю и́ превоно́ем҃щю ха вовем҃ вѣки .
хвали́м благви́м҃ покаа́нїе́м҃ гдви , посе́м҃
и́ превоно́си его́ . и́рмо . Изве́начална о́ца ,
рождена́ пре́жде вѣ́къ бга . и́ вполѣ́днам ѡ
двы в плоть ѡболкшаем , я҃кш совершена
члка , и́ бга и́стинна , пои́те благви́те и́ прево
носи́те его́ вовѣки . пѣ҃ , а҃ , и́рмо . тебе́
не ѡпалиму́ . Ѡ́вер҃зи на́ мати твоем҃ пре
чтыи оутробы , и́же покаа́нїе чл҃ко вопсе́нїе
дарова́ , е́дине спсе многомл҃тиве . Ѡ дождѝ
на благода́телю , благоутро́бїи ка́плю , пото
пла́мющю на́шю вскве́рну всю . вины покаа́нїи

сѣ́ми прїи́мемъ ѡ҃негѡ бла҃гть и́ ма́ть бже́
ственѹ . вѣ́рою вопїюще непрестанно , сла҃ва
хр҃те ма́рдїю твоемоу . два . сла . и́ны , бо .
Недоумѣ́нно и́ непостижно е́сть , вл҃уце бго
благода́тнам , содѣ́янное в тебѣ́ стра́шное бжіе
та́инство . и́бо непостижимаго зачѐвши ро
дила е́сѣи плоти́ю , ѡ҃бложе́на ѡ҃чи́сты кровеи́
твои́ . е́гоже всегда́ чтам , я҃кш сна своего́ мо
ли́ , спасти́ дша́ на́ша . трипѣ́снец . тво
ре́нїе і҃ѡ́сифово . сла , г҃ . пѣ́снь , в҃ . и́рмо .
Я҃кш тоу́чя на́тросκотъ . Я҃кш оу́тро воеи́
намъ покаа́нїм зарѣ́ , предвери́м свѣ́тлое
воздержа́нїе . Тмы́ма ибави хр҃те вне
шни́м , мно́жество ма́ти твоем҃ , я҃кш е́дин҃ъ
сла многомл҃тивъ . Ѻгня́ма и́ехити спсе , и
че́рвїм неусыпа́ющагѡ , покаа́нїе́м҃ прилѣ́жны
бо҃ ѡ҃чи́щена . Дво всепѣ́там , поу́ть на́мъ бо҃у
ди покаа́нїм , к спасе́ны ведоу́щи две́ремъ .
и́рмо . Я҃кш тоу́чя на́тросκотъ , и́ я҃кш и́нен
на́сѣно , да сни́дѹтъ на́ землю гн҃ъ мои́ .
пѣ́снь , и́ , и́рмо . и́ Изве́начална о́ца рожде́на .
Покаа́нїю вре́мя наста́ , показа́ти плодъ
досто́йны бгѹ , дше моа́ потщи́ся , востани ,
и́бо зопи́ прилѣ́жно , пощенїе́ и́ мл҃твами , пои́
те благви́те , и́ превозноси́те его́ вовѣки .

и҆ тебѣ҆ вс҃е оу҆пова́нїе на́ше е҆́сть , моли́ и҆̀
тебѣ҆ роди́вшаго҆ . за непотре́бныя рабы́
твоѝ . тако́же . бла́го е҆́сть и҆спов҃ѣда́тисѧ
гдⷭ҇и , и҆ ча́съ . а҃ . и҆ѿпоче́тъ . в҃тои́же вто́
рникъ , вы́рныи . начина́емъ вечерню , покло
ны ѿ҆ нача́ла . по ѡ҆бы́чномъ ѱа́лмѣ глемъ ,
сла́ва , и҆ нн҃ѣ , а҃ллилоу́їа . г҃ . и҆ г҃ , покло́ны .
кли́рицы же а҃ллилоу́їа , г҃и , не поютъ . но
і҆ере́и глетъ е҆́ктенїю , ми́ромъ гдⷭ҇ помоли́м
ѧ . кли́рицы же поютъ , гдⷭ҇и помилу́и , бы́
ка҆ немꙋ же поемъ , ржⷣовꙋ . на гдⷭ҇и воз
ва́хъ , поста́вимъ , стихо́въ . s҃ . во́ктаи ,
г҃ , покая́нны . и҆ вмини́ вто́мꙋ , г҃ . сла́ва ,
и҆ нн҃ы , вто́мꙋ , а҆́ще и҆мать . а҆́ще ли нѝ , сла́ , и҆ нн҃ы ,
кр҃тко́ . проки́ме дню . вмⷭ҇то про , поемъ
а҃ллилоу́їа , на гла , s҃ . та́же , подоби гдⷭ҇и ,
и҆ г҃ , покло́ны до земли́ . е҆́ктенїѧ , и҆по
лнимъ вечерне́ю мл҃твы . настихо́вникъ , вти
хꙋ́ра , самогла́сна . гла́съ , а҃ . ра́достно при
и҆мемъ вдⷭ҇хнове́нное завѣща́нїе
пѣта́ , а҆́коже пре́жде нине́вите . пото́мже
блꙋдницы и҆ мы́тари , е҆́же покаа́нїѧ пропо
вѣда́нїе ѿ҆ і҆ѡа́нна , воздержа́нїемъ оу҆гото́
вимсѧ , к҆ превеле́нїю и҆же в҃ і҆ѡ҃нъ , влⷱчнаго
ѡ҆щенноде́нствꙋ . слеза́ми пре ѡ҆́чистимсѧ ,
и҆ е҆́же вне́мъ бж҃е́ственымъ ѡ҆мыва́нїемъ .

нам҃ъ подава́ѧ . в҃и оу҆́тренымъ е҆́ремъ
вдⷭ҇хнове́нно пѣта́гѡ пѣта́ предвері́ѧ вдⷭ҇хнꙋ́ вшедше . бла́го
да́рствены гла́сы хр҃тꙋ принесе́ . т҃а кр҃т
кꙋю́ престо́ла́телницꙋ , и҆ и҆зба́вителꙋю наде́
жду , воспѣва́ющие бл҃гоче́стно мо́лимъ , сна
своего́ моли́ дво́ сплести́ѧ нам҃ъ . и҃рмо .
Тебѣ́ не ѡ҆палимꙋю кꙋпи́нꙋ , и҆ е҆́стꙋю дв҃ꙋ ,
мт҃рь сꙋщꙋю вдⷭ҇хта и҆ вщⷭ҇ꙋ , оу҆пова́нїе вс҃ѣ́мъ
нам҃ъ величаемъ . т҃а , по сла́ва в҃ы́шнихъ ,
в҃тра , самогла́сна . гла́ , г҃ . Лю́бе́зно лю́дїе
пѣта́ пр҃їи́мемъ , при҃и́сте́ бо дх҃овныхъ по
двиг҃ъ нача́ло . ѡ҆ставимъ тⷭ҇лѣ́сное сладостра́
стїе , возрастимъ дш҃е́внаѧ дарова́нїѧ . спо
стра́жемъ а҆́кω раби́ хр҃то́ви , а҆́кω да и҆́спро
сла́вимсѧ а҆́кω ча́да бж҃їѧ , и҆ дх҃а с҃та́го все
бе́ вели́вше , просвѣ́тити дш҃ѧ на́ша .
с҃тихи́ра . и҆спо́лнихомсѧ заꙋ́тра мл҃ти твоеѧ
гдⷭ҇и . и҆пако́ , то́ же , стр҃ꙋ . с҃ти , в҃ , и҆ бꙋди
свѣ́тлость гда бг҃а на́шегω нана . т҃а , мⷭ҇ .
Царе́и и҆ мⷭ҇и́тели́ стра́хъ ѡ҆ри́нꙋвше хвы
вои́нии , и҆ бл҃годе́рзновенно , и҆ мⷭ҇ꙋжески того́
и҆спов҃ѣда́ша , вс҃ѣ́хъ гда бг҃а и҆ цр҃ѧ на́шего .
и҆мо́литсѧ за дш҃ѧ на́ша . сла́ , и҆ нн҃ѣ , бо҃ .
Вце престо́ла́телнице вс҃ѣ́мъ мо́лащимтисѧ .
на тебе́ѧ наде́ѧмъ , и҆ тобо́ю хва́лимсѧ .

помо́лимсѧ ви́дѣти вообрази́вшимсѧ здѣ̀ па́
хи соверше́нїе , и́стиннагѡ ѹ҃вле́нїѧ . ѹ҃го
то́вимсѧ на поклоне́нїе кр҃та̀ , и́ востаніїю ха
бга : вопїю́ще є҆мꙋ̀ , не поврами́ насъ ѿ҃ ча
нїѧ на́шегѡ чл҃колю́бче . стихъ , къ тебѣ̀
вовёдохъ о҆́чи мои́ . и́ паки , тоу́ же , стихъ
рв҃ . стихъ , в҃ . поми́лꙋй насъ гди́ поми
лꙋ́й на́съ . та́же , мѵ҃ . ☧ добрѣ́й коу́пли
ва́шей ст҃ы́и , ꙗ҆́кѡ кро́ви да́сте , и́ небесна́
влад҃областе . и́ вре́менно ѹ҃мерши́вшемѹ , ве́
чно ра́дꙋетесѧ . вои́стинꙋ добра́ ва́ша коу́
пля : тлѣ́нная бо ѿ҃ста́вльше , не тлѣ́нная
воспрїи́мете . и́ во а҆́нглы ликоу́ющие , поѣ́т҃е
непрестанно трⷣ҃цы̀ є҆диносꙋ́щнꙋю . сла́ва ,
ст҃о́мꙋ , а҆́ще е҆́сть . а҆́ще ли ни́ , то̀ сла́ва ,
и҆́нꙑ , кр҃тобо . Заколе́нїе твоё не пра́ведное
хр҃те́ , дша́ видѧ́щи , рыда́ющи вопїи́ше
тѝ : ча́до сла́дкое , ка́кѡ не пра́веднѡ ѹ҃мира́
е҆шѝ ; ка́кѡ на дре́вѣ ви́сиши , и҆́же вею̀ зе́
млю ѡ҃сно́вшаго на вода́хъ , не ѡ҃ста́ви менѐ
е҆ди́ну , благотелю̀ многомл҃тиве , мт҃рь и́ ра
бꙋ́ твою̀ молю́ѧ . и́ поѣ́мъ , нн҃ѣ ѿ҃пꙋща́е
ши . и҆ по трⷮ҃то́мъ , трⷮ҃о , гла , д҃ . ещѐ дво
ра́дꙋемсѧ . и́ поклонъ , а҃ , до землѝ . сла́ва ,
кр҃тѧ́телю хр҃то́въ , и́ поклонъ , а҃ . и́ нн҃ѣ ,

молѧ́те за́ны , и́ покло́ . та́же , бо , по твое́
мл҃тѣ , бесповокло́на . гдⷢ поми́лꙋй , м҃ , гдⷢ
бл҃гвѝ . ☧ереи́ же гл҃етъ , сы́и бл҃гословенъ . и́
мл҃тва , нетлѣ́нїю цр҃ю . гдⷢ поми́лꙋй , г҃ . сла ,
и́ нн҃ѣ , чтⷱ҃е́йшую хер҃ѵ́вимъ , и҆́мене гдⷢ́нн҃ . та́же , ☧ереи́ во́зглаш҃ъ , бже́ ѻ҃ц҃е́дри нꙑ , и҆
бл҃гви́ нꙑ . и́ поклоны , д҃ , велїкі́ѧ , въ моли́
твою ст҃а́гѡ е҆фре́ма , гдⷢ и́ бл҃ко живото́ꙋ мое
мꙋ̀ , и́ про́чи , вї . ☧ поѣ́мъ гл҃емъ мл҃твꙋ
вею̀ в҃ку́пѣ , гдⷢ и́ бл҃ко живото́ꙋ моемꙋ̀ , и́
покло́ , а҃ . Поѣ́мъ , тр҃то́е , и́ покло́ны , г҃ ,
до землѝ . по о҆́чѐ на́шъ , ☧ереи́ не гл҃етъ ,
ꙗ҆́кѡ твоё е҆́сть цр҃тво . гдⷢ поми́лꙋй , вї .
тра , ☧ереи́ гл҃етъ , сла́ва тебѣ̀ бже́ на́шъ ѻ҃пова
нїе на́ше . Кли́рицы же гл҃ютъ , сла , и́ нꙑ . гдⷢ
поми́лꙋй , в҃ , гдⷢ бл҃гвѝ . ☧ереи́ гл҃етъ ѿ҃ поу҃ .
и́ ст҃а́го , и҆́мѣ , помина́етъ , е҆го́же е҆́сть день .
и́ многол҃ѣ́тны . нефимо́нъ поѣ́мъ большо́и
є҆ поклоны . ѱа́лмы гл҃емъ , внегда̀ вова́хъ . и́
на́ми бг҃ъ гл҃емъ про́сто . и́ прест҃а́ѧ гже́ вце
гл҃емъ покрыло́во , є҆ поклоны . тра , тр҃тое .
поклоны же в҃ пол҃ . тропари́ гл҃емъ посты́мъ ,
и҆́же во вто҃ вече́ , гл҃ютъ . На в҃мъ , тр҃то́мъ
поклоны до землѝ . тропари́ ра́довымъ . По
мил҃ꙋй насъ гдⷢ поми́лꙋй насъ . Подлеподо́би

гдн҃ в но́щь, пое́мъ кано҃ , бо҃ , во ѻкта́н . по достоѝнѣ тропари́ дневны́м . ѝ хра́мъ , ѝ вже о҃цъ на́ши . иже глубина́ми . сла҃ . ко҃ , во ст҃ы́ми поко́и . ины́ , мл҃тва́ми гдн҃ вс҃ѣ . та҃ , гдн҃ помѝ , м҃ . ѝ мл҃тва . иже навсе́мко вре́мя . по чтнѣ́йшю , зі҃ . по҃ . пое́ , мл҃тва , невкве́рнам . тр҃тое . гдн҃ помѝ , ві҃ . ѝ да́ждь на́м вла́ко . ѿпоу́ меньшо́и . в҃ вре вы́рнюю, полу́нощы нкцу́ пое́ с поклоны́ ѐм҃ . Ѡ пра́зднице́ ср҃ѣ тенїм҃ . а҃ще прилу́чится пра́зднь ср҃ѣ́тенїм҃ , в҃ вре , выропъ́тнюю ѝли́ в҃пм҃ . нама́ , вече́ , ѝ на вели́ , ѝ наоу́т҃р , соверша́ется , слоу́жба вс҃ѣ , а҃ко же о҃у́каза́м҃ въ пне́ , вы́рныи , непремѣ́нно . бываетъ же , наконе́ , вече́ , ѝ оу́тренн , ѝ вели́ко го часа́ , по д҃ , покло҃ , вели́ . на ѕ҃ мѣ́сте часѣ́ , гла́тся , тро҃ , паремі҃и . ѝ чтутся , паремі҃и . литоу́ргїм҃ же , златоу́стова совершается , во свое́ вре́мя . бываетъ же є҃ди́ною дне́мъ па́сти в҃ вре , ѝ в҃пм҃ , вы́рныя ѝли́ . а҃вечерня поневно́мѹ , во свое́ вре́мя . по о҃бы́чно , ѱ҃лмъ҃ , ка҃ . а҃ще же гдѣ́ было вечно́щное бдѣ́нїе , то҃ ка҃ . не гле҃ . но по о҃бы́чно . ѱ҃лмъ҃ , гле҃ , гдн҃ вода́ к тебѣ́ . та҃ , ст҃ы , пра҃ . г҃ . ѝ в҃тома́ иже нарѧдо́ѹ . г҃ . сла҃ . в҃тома́ . ины́ , пра҃ . а҃ще ли не ѝмать . сла҃ , ины́ , пра҃ . про҃ . дню҃ . ѝ паремі҃и . та҃ , про҃ . даоу́повает і҃зра́иль на́гда . Наути ,

в҃ трїю҃ , самоглсе , дню҃ , в҃ , ѝмѹ . сла҃ , в҃тома́ . ины́ , пра҃ . а҃ще неи́мать , с҃ , ины́ , пра҃ . тро҃ , в҃тома́ . а҃ще ѝмать . сла҃ , ины́ , пра҃ . ѝ ѿпоу́ .

Подобаетъ вѣ́дати . а҃ще слу́чится попра҃ , ср҃ѣ́тенїм҃ на вы́рной ѝли́ , в҃ вре , ѝли́ в҃пм҃ , поклоно́ нѣ́ть . то́кмѡ о҃цы́стники , ви́рѣчь . по д҃ , по клоны́ вели́кїм҃ . вто҃ , бе҃ , ѝли́ въ че҃ , на гдн҃ во́зва , ст҃ы , пра҃ , г҃ . ѝ в҃тома́ , г҃ , иже нар҃ѧ . сла҃ , в҃тома́ , а҃ще ѝмать . ины́ , пра҃ . а҃щели ни , сла҃ , ины́ , пра҃ . про҃ , дню҃ . Наути , самоглсе , дню҃ , в҃ . ѝмѹ . сла҃ , в҃тома́ , а҃ще е҃сть . ины́ , пра҃ . а҃щели ни . сла҃ , ины́ , пра҃ . тро҃ , в҃тома́ , а҃ще ѝмать . сла҃ , ины́ , пра҃ . а҃щели ни , точїю пра҃ . є҃ктенїм҃ , ѝ поклоны́ , г҃ , вели́кїм҃ . ѝ ѿпоу́ . і҃ере́и , премоу́дрость . клири́цы же чтнѣ́йшю хр҃ѹви́мъ . сла҃ , ины́ , гдн҃ помилѹ́и , два҃ . гдн҃ бл҃гви́ . ѝ многолѣ́тны . Па́вечерницу́ же пое́м҃ большоую ѿ внегда́ бо́ахъ . Подобтоѝнѣ ѝ по тр҃то́мъ , ко҃ , пра҃ . на чтнѣ́йшю , д҃ , покло́ны вели́кїм҃ . ѝ невкве́рнам . на невкве́рной тр҃та́го не глем҃ . ѝ на ѿпоу́стѣ , г҃ , поклоны́ . ѝ ѿпоу́ , меньшо́и . та́коже ѝ наполу́ночницѣ , на чтнѣ́йшю , д҃ , поклоны́ , вели́кїм҃ . наоу́тренн , на бг҃ъ гдь҃ , тро҃ . пра҃ , два҃ . сла҃ , в҃тома́ , а҃ще е҃сть . ины́ , пра҃ . а҃щели ни , сла҃ , ины́ , пра҃ .

по ка, ѵ҃ вѣдальны, пра. кано, пра, во ѳрмово, на ѕ. й҃ вмин҃вѣ, на д. є҃гда же пр҃иидет҃ три пѣ҃сно, й҃ поє҃, канонъ пра, во ѳрмово, на д. й҃ вмин҃вѣ, в, по два ѵ҃тиха за є҃дин҃ъ. й҃ в҃ три сѡди, на и. по г҃ и пѣ҃сни, ко, ѵ҃таго. таже, ѵ҃, в҃ трїѡ҃ безкр҃тово. вла, є҃томѹ. й҃ нн҃ѣ, пра. по ѕ, пѣ҃сни, ко, пра, й҃ иконъ. й҃ чтем҃ в҃ прол҃оз҃ѣ. по д҃ и, пѣ҃сни, ѵ҃, є҃томѹ, а҃ще є҃сть. вла, й҃ нн҃ѣ, пра. а҃щели ни, то пра, в. Нахвалит҃ѣ, ѵ҃тры, пра, по, на д҃. вла, й҃ны, пра. наѵ҃ти, вамоглаѵ҃е, дню, в. й҃ мѹ. вла, є҃томѹ, а҃ще є҃сть. й҃ны пра. а҃щели неимать, вла҃ва, й҃ны пра. По тр҃томъ, тро, є҃томѹ, а҃ще є҃сть. вла, й҃ны, пра. а҃щели ни, пра, то чїю. є҃ктенїѧ, й҃ поклоны, г҃, великїѧ. й҃ ча, а҃. на а҃ мъ, час҃ѣ, тро, пра. вла҃ва, є҃томѹ, а҃ще є҃сть. й҃ нн҃ѣ, бо, часѡвъ. По тр҃томъ, ко, пра. начт҃нѣйшю поклоны д҃, великїѧ. й҃ прочее. й҃ совершенныи ѿпоуст҃ъ. й҃ поклоны, г҃. такоже й҃ напрочихъ часѣхъ глемъ тро пра. й҃ по тр҃томъ, ко, пра. й҃ начт҃нѣйшю, по д҃, поклоны велики. на ѕ мъ, час҃ѣ тро, паремїи. й҃ чтеніе є҃дино. таже, прокименъ. По ф҃ мъ, час҃ѣ, поєм҃ъ блженны вскорѡ бе҃е пѣ҃нїѧ. й҃ прочее. в҃ вр҃ед҃ѹ вечер҃ъ, ѵ҃тры, праздник҃ѹ, г҃.

й҃ вмин҃вѣ, є҃томѹ. по, г҃. вла҃ва, й҃ нн҃ѣ, пра. Таже, про, й҃ паремїѧ дню. Наст҃ихов҃нѣ, въ трїоди, вамоглаѵ҃ен҃ъ дню, в҃. й҃ мч҃ченъ. вла҃ва, й҃ нн҃ѣ, пра. по тр҃томъ, тро, є҃томѹ, а҃ще є҃сть. вла҃ва, й҃ нн҃ѣ, пра. повемъ, є҃ктенїѧ, помилѹй наѕ бже. й҃ поклоны, д҃, великїѧ. й҃ мл҃тва, Всесв҃таѧ трце. Й҃ коуди имѧ гдне, г҃. й҃ ѱалом҃ъ, Бл҃гословлю гда. й҃ ѿпоуст҃ъ. й҃ поклоны, г҃. а҃щели прилѹчит҃ѣм ѡбр҃ет҃ен҃іе чтным҃ главы і҃ѡа҃нна пр҃тчи, вр҃ед҃ѹ, или вп҃ток҃ъ вы́рнымѧ или. во вто, или вче, вече, ка, рѧдъ. на гди возвахъ, ѵ҃тры, на ѕ. вла҃ва, пр҃тчи. й҃ нн҃ѣ, бо, ѵ҃тоиже глаѵ҃ъ, воскр҃ит҃ъ. таже, вы́ходъ. про, дню, й҃ паремїѧ. таже, про, даѹ҃повает҃ъ і҃ил҃ь на гда. глаѵ҃ъ, ѕ҃. й҃ паремїй пр҃тчи. Поєм҃ъ, сподоби гди. є҃ктенїѧ, й҃ полнимъ вечернїѧ мл҃твы. Наст҃ихов҃нѣ, в҃ трїоди, вамоглаѵ҃ян҃ъ дню, в҃. й҃ мч҃ченъ. Зан҃ѣвыже глаголемъ ѡбы́чным҃ъ. к҃тѣ҃ѣ воз҃ведохъ. вла҃ва, пр҃тчи. й҃ нн҃ѣ, бо, а и, ѵ҃тойже глаѵ҃ъ. Таже, нын҃ѣ ѿлѹщаеши. По тр҃ѵ҃томъ, тропарь, пр҃тчи. вла҃ва, й҃ нн҃ѣ, бг҃ородичен҃ъ, а и, поглавѹ тропарѧ ѵ҃таго. Поєм҃ъ, є҃ктенїѧ. помилѹй наѕ бже. й҃ воз҃ глаѵ҃ъ. ꙗкѡ мл҃тивъ й҃ чл҃колюбецъ бг҃ъ є҃сѝ.

посемъ, г҃, поклоны великїѧ. та, їерей глетъ, пре
моудрость. клирицы же, чтнѣйшю, и ѿпоу.
Павечерницу же поемъ большоую, ѿ внегда во
вахъ. По а҃мъ, трстомъ, тро, прдтчи. По
в҃мъ, трстомъ, тропари, глемъ, обы, поми
луй на гди помилуй насъ. подостойнѣ, и по
трстомъ, ко, прдтчи. по чтнѣйшю, д҃, покло
ны великихъ. трстаго послѣднего не глаголемъ.
ѿпоу, меньшой. полунощницу поемъ по обы
чаю. по чтнѣйшю, д҃, поклоны великихъ. на
оутрени, на бгъ гдь, тро, прдтчи, в҃. сла, ины,
бо, во. По а҃, ка, сѣ, въ трїѡди, иже писанъ
на рѧдоу, по в҃, ка. слава, и нн҃ѣ, бгородиче.
и чтенїе дню. по в҃, ка, сѣ, прдтчи оба. и чте
нїе прдтчи. полїелео, и сѣ, прдтчи, дважды.
слава, и нн҃ѣ, бгородиче. степенна, а҃, анти,
д҃ гѡ, глава, прокименъ, и єѵалїе, и стихѣра,
прдтчи. пѣснейже не глаголем. Канонъ бцѣ,
со ірмосом, на д҃. и в трїѡди на д҃. и прдтчи, на
ѕ҃. Катавасїѧ, ѿверзу оуста моѧ. єгда же при
идет трипѣсна, и ѡставлѧемъ канонъ, бцѣ.
и поемъ канонъ прдтчи со ірмосомъ на ѕ҃. а в три
ѡди, на и҃. катавасїѧ в трїѡди втораго канона
по своемоу чину. и прочее все ꙗкоже въ пнд.
поконцѣ же всѧкогѡ пѣнїѧ и часа, по д҃,

сре, сырнаѧ

поклоны великихъ. На часѣхъ, тро, и ко,
прдтечи. На ѕ҃мъ же, часѣ, тро, паремїи.
и чтетсѧ паремїѧ дню. Литургїѧ злато
устова. блженна, прдтечи, пѣснь, г҃ѧ,
и ѕ҃ѧ. Про, и апл҃ъ, аллилоуїа, єѵалїе,
и при, прдтчи. вечерню же поем во свое времѧ.
Аще случитсѧ обрѣтенїе чтныѧ главы, въ
четвертокъ сырныи, то убѡ в среду на ча
сѣхъ, по ѡслаби ѡстави. и по поклонѣхъ, бы
ваетъ трезвонъ. И абїе глем, прїидите покло
нимсѧ, г҃. и ѱаломъ, блгви дше моѧ гда.
и поем аллилоуїю, г҃ю, пѣнїем. и єктенїѧ. и
поемъ вечерню беспоклоно. Повходѣ поем,
стыѧ славы. Та, про, и паремїи дню. и по
сихъ, про. да оуповает ізраиль на гда. Та,
паремїи стому, г҃. Посемъ, сподоби гди. На
сти, стры, дню. сла, стому. по нн҃ѣ ѿпущаеши,
и по трстом, тро, стому. єктенїѧ,
помилуй насъ бже. Посемъ, млтва, все
стаѧ трце. боуди имѧ гдне, г҃, с поклоны.
и ѱаломъ, лг҃. Таже, достойнѡ єсть, и
ѿпоу. и обычное исхожденїе в притворъ. и
потомъ ꙗдѧтъ застоломъ. нѣцыи же часом
ѿпоустъ творѧтъ, преже вечерни. и по ѿпоу
стѣ часѡвъ начинаютъ вечерню безъ росходу.

такоже часы й вечерню кончаемъ, й в пто̃, вечеръ, противъ вбсоты сыропустныя.
в̀ среду, сырную. на оутрени, поемъ, аллилоуїю, в настомщїи глсъ, октаи. й трочны, глсу. й обычныя, кафизмы, дв̀. по а̃й, кафизмѣ, свѣталенъ, во октаи. й чтемъ слово великаго василїа. емоуже начало. оуттвшайтесѧ оуттвшайтесѧ. на в̃й, стихологїи, свѣталенъ, глсъ, в̃.

Смиромъ прент̀и намъ смиренымъ прѣ̀ошщенїе благоизволи поетное человколюбїемъ вн̀ хр̃т̀ бже. врагоу низложи ковартвїа. й крстомъ твоимъ вс̃ѣхъ спаси, единe свѣтлыи вердечнаѧ. дважды. слава, й нн̀ѣ, крстобо̃. Дбаѧ й мти твоѧ хр̃т̀, на древѣ зрѧщи тѧ мр̃тва простерта, плачющи горкw, сне мои глаше, что̀ странное сѣ таинство, йже всѣмъ дарова животъ вѣчныи, волею на крс̀т̀ какw оумираеши смертїю поносною. Ѝтенїе. й почтенїи, глаголемъ ѱаломъ, н̃. Ѳереи глаголетъ, возглас̀ъ, милостїю й щедротами. Пѣснеи же во ѱалтыри не глаголемъ. Канонъ, а̃и, во октаи крстоу, во ірмосѣ, на s̃. ірмосъ, а̃. й в минѣи, стомоу, на д̃. й в трїсѡди, на д̃.

ере, сырнаѧ

вторыи́же канонъ во о̃кта̃и бц̃ѣ ѡ̃ставлѧетсѧ. покрываемъ ірмосомъ йже в трїсѡди. й ѡ̃ставлѧемъ, дроугіи, канонъ, во о̃кта̃и. й поемъ, во о̃кта̃и, во ірмосѣ, на s̃. й въ минѣи, на д̃. й въ трїсѡди, на д̃. а̃йдеже пр̃иидетъ трипѣснецъ, ѡ̃ставлѧемъ, первыи канонъ, во о̃кта̃и, й поемъ, въ минѣи, на s̃. а̃ въ трїсѡди, на й̃. й повел̀ѣ ірмосъ, йже въ трїсѡди.

Канонъ, творенїе а̃ндреево. глсъ, д̃. пѣснь, а̃. ірмосъ. Вознею ти гди бже мои, якw изведелъ есѝ люди, изработы египетскїа. покрылъ же есѝ колесницы фараѡновы, й силу егѡ всю.

Постлѧмъ гдⷣ человки, к наказанїю нашему, й повел̀ѣ неукоснителя: показа̀мъ в себѣ нашее естество̀, й предѣлы подписоуѧмъ намъ.

Монсѝ бжественыи винаа, воздержанiемъ бгу лицемъ къ лицоу̀ глаголати сподобилъ. тому вѣрнiи поревноуемъ.

слава. Очисти гди люди своѧ, й призрѣвъ якw блгъ мл̀тивымъ сѝ окомъ, повел̀ѣ всѣхъ множествомъ милости твоеѧ̀. бгородиченъ. Къ тебѣ всѝ прибѣгаемъ вцѣ дво, якw поборницѣ твердѣи,

на мл҃твꙋ дви́жꙋще тѧ̀, и҆збáвити ѵтáдо
своѐ, ѿ вре́жкаго ѡ҆бстоя́нїа. пѣ́снь. г҃.
ирмо҃. ѡ҆гдѣ́ бз҃ѣ моемъ. Чюдныи є҆но́хъ,
воздержáнїемъ превтáвнем ѿ земли. тогѡ́
ревноу́юще о҆́бразꙋ, превтавля́емем ѿ тли́
к҃ жи́зни. Мл҃твáми и҆ пощéньми, и҆збá
вителѧ оу҆мо́лимъ, є҆радꙋéтъсѧ зижди
тель покаáнїю воздáнїѧ своегѡ. Гото́ви
мъ сѧ дꙋшѐ, и҆ предъ ѡ҃чи́стимъ преже ѵтра́
ѵти хр҃то́вы, да воскрнїемъ дх҃о́вно въ пра́з
днꙋеши є҆мꙋ. Ꙗкѡ рождьши бга, ѡ҆
нáсъ непрестáннѡ молиѧ, къ тебѣ́ бо вце
грѣ́шнїи прибѣга́емъ. вто́йже де́нь, три
пѣ́снец҃ъ. гла́съ. в҃. пѣ́снь. г҃. ирмо҃.
накáмени мѧ вѣ́ры оу҆твердѝ. Превтерлъ
є҆дѝ длани на кр҃тѣ̀ своемъ, оумертвилъ
є҆дѝ смéртїю дѝ клáтвꙋ. ѡ҆жи́вилъ є҆дѝ
ѵтрт҃їю свое́ю чл҃ки. тѣ́мже поемъ твоѐ бже
ствéное распáтїе, їе҃ чл҃колю́бче бже нашъ.
Снѣ́дїю дре́ва оумертви́вшемꙋ, дре́вомъ
же ѡ҆жи́вшомъ кр҃та̀ твоегѡ. того̀ ра҃ди
приноси́мъ тѝ въ молитвꙋ, бл҃годáть и҆ мл҃ть
намъ низпослѝ, бл҃годáтелю бл҃ко много
ела милостиве. Пред двéрїѧ ѿверзо́шемъ по
щенїѧ. корéнїе приближáетсѧ воздержáнїѧ.

ѵ҃к

ѵ҃г

ела

ере. сы́рнаѧ

тéплымъ оу҆сéрдїемъ востáнемъ, прїéмлюще
дáръ бл҃годáтенъ, оу҆ставля́юще жáждꙋ
прегрѣшéнїи. Оу҆стáви боу́рю ѕ҃ѡ̀лъ мои́х҃,
и҆ нéщꙋли ѧ҃звы дꙋшѝ моеѧ̀. воздвигни
ма ѿгнѧ̀ оу҆ны́нїѧ, ходáтайствомъ твои́мъ
и҆ престáнїемъ ѥ҆ѝ, прест҃а́ѧ бл҃це мт҃и бо.
ирмо҃. Накáмени мѧ вѣ́ры оу҆твердѝ,
разши́ри оу҆стá моѧ̀ набрáти моѧ̀. возвеве
лѣ́вомъ дх҃ъ мои́, внегдá пѣ́ти и҆мѣ́ть
ѧ҃та, ꙗкоже бг҃ъ нашъ. и҆ и҆мѣ́ть правéдна,
пáче тебѣ̀ гди. по г҃, пѣ́сни, ѧ҃, вмини́ви,
ѥтóмꙋ. ела, и҆нно̀, кр҃тко҃. и҆ чтéнїе.
пѣ́снь. д҃. ирмо́съ. Оу҆слы́шахъ слоу́хъ
твои́хъ, и҆ оу҆боя́хсѧ. разꙋмѣ́хъ дѣ́ла
твоѧ̀, и҆ дивúхсѧ. слáва ви́лѣ твое́и гди.
Авраáмъ оу҆бо, добродѣтелїю и҆ стран҃но
любїемъ, трцꙋ прїéтъ, а҃гльски при
шедъшꙋю. Богáтьство некрáдомо, во
здержáнїѧ є҆́сть дáръ. и҆ и҆́же сѧ̀мъ, ѡ҆бо
гати́вшимсѧ, ѡ҆богати́тсѧ бжⷭтвомъ.
слáва. Пріи́дите плáчемъ, вскꙋпѣ̀ въ
слóвомъ вѣ́рою вопїю́ще, бже нашъ ѡ҃чи
стѝ нꙑ̀ мно́го согрѣ́шшихъ. бо҃. Мт҃и
чтáм бл҃гословенам ѵтáм дво, ѥна̀ ѵтраго̀
и҆ бга нашего ѿмир҃ѣ вре́мъ оу҆молѝ.

ѵ҃а

пѣснь, є, ирмо́съ. Воскре́сыи свѣ́тъ, и просвѣти́выи у҃тро, и показа́выи де́нь, сла́ва ти сла́ва ти їс҃е сне́ бж҃їи. Постивсѧ дре́вле моисе́и, вси́наи́стѣи горѣ́ бг҃овиде́ц҃ъ ста́вшесѧ. и и҃лі҃а на о҃гненѣи колени́цѣ во ношашесѧ. Пощені́е и҃ногда́ моудры́и и҃са́ія, оу҃гла́ о҃ного клещею бы҃ вкуша́стъ, є҃гда́ ко у҃стноу є҃гѡ приковеноуе́мъ. Постивсѧ прежде да҃ни́ла, че́люсти льво́ вокрушивъ. и трі҃е о҃тро́цы вкоупѣ́, оу҃гли́ша горѧ́щагѡ пла́ме не пе́щь. Бг҃ородителе чи́стаѧ, и҃же бг҃а воу҃тро́бѣ свое́и носивши нетлѣ́ннѡ, сохрани́ ста́до тво́е, и соблюди́ не ѡ҃скве́рнѣнно. пѣснь, ѕ, ирмо́съ. Я҃коже прорка і҃ѡ́нѹ, и҃зба́вивъ хр҃тѣ бе́же, и мене и҃зглѹ́бины прегрѣше́нїи возведи́, и спаси́ є҃ди́не чл҃колю́бче. І҃ѡ́нѹ вкитѣ́, честно́е спасло́ є҃сть поще́ніе и҃ногда́. постимсѧ оу҃бѡ и҃мы ѡ҃ е́рца, и оу҃бѣжи́мъ о҃ногѡ є҃же вгее́нѣ тлѣ́нїѧ. Ниневитѧне́же паки́, гнѣ́въ бж҃їи претвори́ша, тепло́мъ покаа́нїе и҃ лю́бовїю. тѣ́мъ и҃мы и҃нѣ́ любе́зно вси́ поре́вноуе́мъ. Настоѧ́щїи по́стъ возыва́етъ на́съ на покаа́нїе, притеце́мъ оу҃бѡ сло́вѡ, и разумѣ́емъ что́ є҃сть да́ръ воздержа́нїѧ,

бѡ

ела

бѡ

вла

пр

И҃же неказа́ннѡ рожде́вши спса́ ми́ръ хр҃та́ бг҃а, того́ моля́щи непрести́и, родъ весь спасти́ воспѣва́ющихъ тѧ. пѣ. ѕ, пѣ́сни, мѵ́, вѣ́даленъ, гласѹ. и҃ чтє́нїе впро́лозѣ. пѣснь, ѕ. ирмо́съ. О҃чесѣи́и бе́же непоро́ми́ на́съ, но да́рѹи на́мъ содержновє́нїемъ во пи́тии тебѣ́, бг҃ословє́нъ бг҃ъ о҃ц҃ъ на́шихъ.

бѡ

Боудемъ и҃мы я҃ко да́нїи́лъ о҃нъ, и҃же львы́ и҃ногда́ посто́мъ оу҃кроти́выи вро́вѣ, рыка́ющыѧ. Ю҃ношамъ трі҃е́мъ поребноуе́мъ со страхомъ, да оу҃бѣ́гнемъ о҃гнѧ гее́нскагѡ, я҃коже и҃ сіи вавилѡ́нскїѧ пе́щи.

Постимсѧ и҃мы чи́стымъ є҃рцемъ и ѡ҃чи́стимъ тѣ́ло, и вє́сь вкоупѣ́ дх҃ъ бг҃ъ ѡ҃вѣ́ятимъ.

бѡ

Дво́мтѣи чи́стаѧ, и҃зтебе́ воплощє́ннаго пре́же вѣ́къ сло́ва, моля́щи не престаи́ спасти́ѧ дш҃а́мъ на́шимъ. пѣснь, и҃. ирмо́. Цр҃ѧ хр҃та́ бг҃а, є҃гоже и҃спове́да. Постивсѧ пе́рвѣе і҃ѡ́сифъ, смѣше́нїѧ и҃збѣ́же безако́нныѧ жены́, и цр҃тві́е оу҃лу́чи. тѣ́мже и҃мы оу҃га́симъ поще́нїемъ, разже́ныѧ стрѣ́лы вра́жїѧ. Поще́нїемъ дв҃дъ, побѣ́ды поста́ви на и҃ноплеме́нника, и цр҃тво ѡ҃брѣ́те. тѣ́мъ же и҃мы прі́имемъ воздержа́нїемъ побѣ́ды на враги́, и ѡ҃гдѣ вѣ́нчаемсѧ.

об

С҃охрани́мъ

и мы добродѣтели ихъ, іѡвово мужество,
и патріарха простотѹ, вѣру авраамову. потомъ
же цѣломудріе іѡсифово, и дѣдову доблесть.
во Щра хрта, егоже намъ роди дѣва маріа,
и порѧтъ пребысть двоица чтам, вси дѣла
гдня поите и превозносите его вовѣки.
Ѡ. ирмосъ. иже въ пещь огненѹ. Крѣпцы
тавленіемъ монеи, длани возводѧ нагорѣ,
враги побѣждаше. тыѣже спсе на крстѣ роукъ
простеръ, оумертвилъ еси всепагѹбное льсти
вагѡ мѹчительство. Копіемъ прободъсѧ на
крстѣ, и ребра разверзъ хрте спсе мои, кла
твы избавилъ еси земнородныхъ, и радо
сти неѡемлемыѧ, общники показалъ
еси. тѣмъже благословимъ твое чловколюбіе.
Благословимъ ѻца и сна и стагѡ дха гда.
Воздержаніѧ врема вои, мыслено про
свѣщаетъ дшевнаѧ чювства, и страстеи
мглѹ ѡгонѧетъ. тѣмже пріимемъ іе изъ
ерца, хрта превозносѧще вовѣки. Ѡ верзи
двери толпящимъ намъ, и млть твою при
зывающимъ, скорое чловкомъ прибѣжище,
и твердаѧ вовемъ дво помощнице, и сѹщи
въ скорбехъ извѣстнаѧ застоупнице.
Хвалимъ благимъ кланѧемсѧ. ирмосъ.

лобы
Заем
во

ере, выгнала

Иже в пещь огненѹ к дѣтемъ еврейскимъ
шедъшаго, и пламень наровъ преложьшаго
бга, поите вси дѣла гда, и превозносите
его вовѣки. пѣснь. Ѳ. ирмосъ. Возве
личимъ вси чловколюбіе. Моисеи во египтѣ
мор раздѣли, и люди проведе, и сихъ пре
пита в пѹстыни непроходнѣи, и посемъ
твори чюдеса. Іисоусъ навинъ, воздержа
ніемъ люди ѡ сти, и наслѣдова землю ѡбѣ
тованіѧ, іѡрданъ прешедъ первѣе.
Гедеѡнъ онъ, токмѡ стреми сты моужіи
локавшими вгорете, побѣди иноплеменники, * хлѣбта
воздержаніемъ и молитвою: тѣмъ ревноующе
и мы оуподобимсѧ. во. Радѹемъ всечтам
чтам, дѣвствѹ похвало, и англѡмъ оутве
рженіе, человѣкомъ помощнице и мирѹ
радосте, мріе мти и рабо бга нашегѡ.
Ѡ. ирмосъ. Иже ѡ бга бга слова.
Накрстѣ бжественымъ длани простеръ, собо
кѹпилъ еси преже разточенымъ избавителю,
и ѻцѹ, ѡсѹженое исходатанъ, якѡ даръ
принесе сѹщество земныхъ. сегѡ ради поем
бжтвенаѧ твоѧ страданіѧ. Гвоздеми бже
ственѣи роукѣ твои пригвоздилъ еси щедре
на крстѣ, и наши грѣхи. копіе же ребра свои

ло

прободе , и лукавое пиѧніе согрѣшеніи , и паденіе лютыхъ раздеръ . сегѡ ради поемъ
ела пречтое твое распатіе . Свѣтоносное поще
ніе дарованіи бжтвеныхъ , чашю почерпъ
шее намъ днесь всѣмъ предъставлетъ .
хотящіи сеа причаститисѧ напользѹ дши ,
влцѣ всѣхъ содѣлати намъ помолимсѧ .
бо Скорою мл҃твою бодреным҃ъ си покровомъ ,
и державною сн влце чтаа помощію , нн҃ѣ
соблюди вѣрныа рабы твоа , ѿвсѣкогѡ сопро
тивнагѡ прилога , и страстеи , и прегрѣше
ніи , и ѿнапастеи спаси . ирмосъ . Иже
ѿбга ега слова , неизреченною моудростію ,
пришедъшаго ѡбновити адама , гдію тлѣ
нїа падшаго люті҃ . ѿстыѧже двы неказа
нно воплощенна наc҃ ради , вѣрніи единo
моудрено пѣсньми величаемъ . по ѳ҃ . и . п҃
сни , свѣтиленъ , гласъ . троиченъ , три .
и потрехъ , ѱалмѣхъ , тебѣ слава подобае .
и поклоны , три , до земли . и ектеніа
неполнимъ злоутреніа . посемъ , настоя
хо҃вѣ , стихѣра , самогласна . гласъ , а .
Ѡбрашенъ постящимсѧ дше мое , и стра
стеи не свобожающимсѧ , всеуе радѹешисѧ ,
не гаденіемъ . аще бо непритчати боудетъ

ко исправленію , якш҃ ложна и мерзъка боуде
ши прѣгом҃ , и злым҃ъ вѣшмъ оуподобиши
ся , иже николиже гадоущимъ . неоубш҃ со
грѣшающи , поетъ непотребенъ сотвориши ,
но непоколебима къ трепетаніемъ безмѣстны
пребываи . надѣющисѧ престати распѣншемѹ
ся спѹ , паче же тыа сраспнисѧ , тебе ради ра
спѣншемѹсѧ , и вопіюще кнемоу , помани
ма гди , егда прїидеши воцртвіи сн҃ . стїи .
и исполнихомсѧ злоутра . и паки , т оуже ,
стр҃ѹ . стихъ , в҃ . и коудн свѣтловетъ гда .
таже , мѹ . Васъ прехваліи моученицы ,
ни скорбь нитѣнота ни гладъ ни гоненіе ни ра
ны , ни каростъ звѣрей , ни мечь ни огнь пре
тати , разлоучити ѿбга возможе . лковїюже
паче кнемоу , якш҃ чюждими подвигшесѧ
тѣлесы , естество забывше , и смерть презрѣ
вше . тѣмже и подобтомнію болѣзнемъ ва
шим҃ мздоу пріместе , нбномѹ цртвію наслѣдни
цы бывше . и молитесѧ ѡдшахъ нашихъ .
слава , стомѹ аще есть , и нн҃ѣ . кртобо .
аще ли нн҃ , то слава , и нн҃ѣ , кртобо .
по . прехваліи мч҃ницы . Ѻгнь прониде
сн҃ѹ , двлм҃ глаше . якш҃ надревѣ видѣ
хрта висѧща , мое сце растерзаетсѧ блко ,

ꙗ́коже дре́вле вимесо́нъ проре́чеми . новоевкре
сни и прослáви безмéртне, мт҃рь и рабоу̀ твою
молю́ем . По́бло є́сть, и потрто́мъ, тро,
въцр҃кви стоѧ́ще . та́же, гди помúлуй, м .
и гди блгослови . ієре́й же гла́етъ, сыи бло
слове́нъ и препрослáвленъ хр҃то́съ бг҃ъ нашъ .
всегда́ и нн҃ѣ и присно и во вѣки вѣко́мъ .
Ѱало́мщикъ гла́етъ, а́минь . нбныи цр҃ю .
и гди помúлуй, г҃ . слáва, и нн҃ѣ, чтнѣи
шюю херувúмъ . и́менемъ гдни́мъ . ієре́й,
возгла, бже оущедрины . и поклонúвъ, зи,
смр҃тною ст҃а́гw ефре́ма, и смр҃тною ієвою .
та́же, прїидúте поклони́мсѧ, г҃ . и час҃ъ,
а́ и, вéка . На а́ мъ, час҃ѣ, тро, Заутра
оуслы́ши гла́съ мо́й . гла́ютъ, крилошанѣ
поскорw вспѣнїѧ . Ѱало́мщикъ же, гла́етъ,
и нн҃ѣ . что́та нарече́ . и поклóны, г҃, до зе
млѝ . и стопы̀ моѧ̀ . и да исполнáтсѧ оуста̀ .
потрто́мъ, тропарѝ по́стным, гла, д҃,
ско́рw предварѝ . слáва, гла, ѕ҃, промоудро
сти наста́вниче . и нн҃ѣ, преслáвнюю хр҃тóвy
мт҃рь . и гди помúлуй, м . и мáтва, ѩже
набе́лко врéмѧ . гди помúлуй, г҃ . сла, и нн҃ѣ,
чтнѣ́йшюю, и́менемъ гдни́мъ . ієре́й же .
возгла, бже оущедрины . и поклонúвъ, зи .

та́же . трто́е . ієре́й возгла́са не глет҃ъ ,
гди помúлуй, ѕ҃ . та́же, хр҃тè свѣте .
посе́мъ ієре́й гла́етъ . слáва тебѣ́ бже нашъ
оуповáніе нáше . клирицы, слáва и нн҃ѣ .
гди помúлуй дважды, гди блгослови .
и ѡ҃поусте́тъ, и многолѣ́тны . и нехожéніе
въпритво́ръ . и бывáетъ литі́ѧ . въ тоу́же
вре́дь вы́рнюю, поемъ часы̀, г҃ и, час҃ъ, и
ѕ҃ и, спокло́ны, и́ стропари́ по́стным,
безетихоло́гіи . начлéхъ вúколоколъ мечáѧ .
на ѕ҃ мъ, час҃ѣ, тропáрь . глáсъ, г҃ . Цр҃ю
сты́и всесúлне, є́гоже бои́тсѧ и трепещúтъ
вы́чествіѧ, спаси́ нáсъ, мóжеши бо проети
ти грéхи ꙗ́кw милости́въ . слáва, и нн҃ѣ
цы̀, конéцъ, тропарю̀ . мóжеши бо проети
ти грéхи ꙗ́кw мáтвѣ . и нн҃ѣ, вéсь, тро
пáрь, тóйже . и чтéцъ, прокúмен҃ъ . Ѱа
ломъ, кѕ . глáсъ, г҃ . гдь просвѣщéніе
мое́ и спасúтель мóй, когóсѧ оубою . сти .
гдь Защúтитель живóтy моемоу̀, ѿкогóсѧ
оустрашю̀ . ѿ проро́чества, ієѯúлева,
чтéніе . глáва, в҃ .

Ꙗ́кw глет҃ъ гдь, ѡбратúтесѧ комнѣ́, всéмъ
сéрцемъ вáшимъ, постóмъ и плáчи
и оумилéніемъ, и растóргните сéрдца вáша,

а҆нерѷ́зы ва́ши . и҆ wбрати́тесѧ къ гдⷭ҇ю бг҃у
ва́шемоу , ꙗ҆кw мі́лостивъ и҆ ще́дръ е҆́сть ,
долготерпѣ́ливъ и҆ многомі́лостивъ и҆ ка́ѥсѧ
wҁ҆ зло́бахъ . кто́ вѣ́сть , wбрати́тсѧ и҆ ра
ска́ѥтсѧ , и҆ wста́витъ созади́ себѣ̀ бл҃гослове
нїе , жре́тво́у и҆ прино́шенїе гдⷭ҇ю бг҃у на́шемоу ;
вострубѝте трубо́ю в҃їⷪ҇нѣ . wҁ҆вати́те
по́стъ , проповѣ́дите оу҆гожде́нїе . собери́те
лю́ди , wҁ҆тѝте цр҃ко́вь , и҆ собери́те ста́рцы ,
приведи́те мла́дѣнцы сѣ́сущїѧ мле́ко̀ . да
и҆зы́детъ жени́хъ и҃з҃ ло́жа своегѡ̀ , и҆ неве́ста
и҃з҃ чертога е҆́ѧ̀ . мєжду́ wҁ҆новле́нїѧ и҆ о҆лта
ре́мъ да плачу́тъ сщ҃е́нницы слу́жащїи гдⷭ҇и ,
и҆ реку́тъ , поща́ди гдⷭ҇и лю́ди свои́ , и҆ не
да́ждь достоя́нїѧ своегѡ̀ въ поноше́нїе ,
е҆́же wҁ҆лада́ти на́дними ꙗ҆зы́кѡмъ . ꙗ҆кw
да нерекоу́тъ въ ꙗ҆зы́цѣхъ , гдѣ̀ е҆́сть бг҃ъ
и҃хъ . и҆ возрѣ́новѧ гдⷭ҇ь на́ землю свою́ , и҆ по
ща́дѣ лю́ди своѧ̀ : и҆ wтвѣщѧ́ гдⷭ҇ь и҆ рече́ лю́демъ
свои́мъ , сѐ а҆́зъ посылю́ ва́мъ пшени́цѹ , и҆
вино́ и҆ ма́сло , и҆ насы́титесѧ и҃з҃ни́хъ . и҆ не
да́мъ ва́съ кто́мѹ поноше́нїе во ꙗ҆зы́цѣхъ ,
и҆ и҃же wтвѣ́вера wҁ҆ женоу́ wҁ҆ва́съ , и҆ wтри́ни е҆́го
въ зе́млю безво́дню . и҆ потреблю́ лицѐ е҆́гѡ̀ въ мо́ре
пе́рвое , и҆ зади́ѧ е҆́гѡ̀ въ мо́ре послѣ́днее .

и҆ взы́детъ гно́й е҆́гѡ̀ , и҆ и҃здасте́сѧ смра́дъ
е҆́гѡ̀ : ꙗ҆кw возвели́чи гдⷭ҇ь дѣ́ла своѧ̀ .
держи́ земл҃ѣ̀ , ра́дѹйсѧ и҆ весели́сѧ , ꙗ҆кw
возвели́чи гдⷭ҇ь е҆́же сотвори́ти . держи́те ско́
ти польски́н , ꙗ҆кw процвѣто́ша поля̀ пⷭ҇
тыи́нѧ . ꙗ҆кw дре́во принесе́ пло́дъ свои́ .
виногра́дъ и҆ смоко́вница , да́ша кр҃е́пость
свою́ . и҆ ча́да їⷭ҇ова ра́дѹйтесѧ и҆ весели́тесѧ .
wҁ҆ гдⷭ҇и бз҃ѣ̀ ва́шемъ . ꙗ҆кw да́стъ ва́мъ бра́шна
во wҁ҆правда́нїе , и҆ wҁ҆дожди́ ва́мъ до́ждь ра́нъ
и҆ по́зденъ , ꙗ҆коже пре́жде . и҆ напо́лнѧтсѧ
гоу́мна пшени́цы , и҆ проли́ютсѧ точи́лїа вина̀
и҆ ма́сла . и҆ возда́мъ ва́мъ за лѣ́та , и҃же
пождо́ша проу́зи и҆ гоу́сеницы , и҆ ржа́ и҆ мо́
лїе . сі́ла моѧ̀ вели́кая , е҆́мже посла́хъ на
вы́ . и҆ ꙗ҆́сте ѧ҆дꙋ́щіе и҆ насы́титесѧ , и҆ восхва
ли́те и҃мѧ гдⷭ҇а бг҃а ва́шегѡ , и҃же сотвори́ съ ва́ми
чюдеса̀ , и҆ непосрами́тсѧ лю́дїе мои́ вовѣ́ки .
Прⷪ҇ . Ѱ҃ло́мъ , рмⷭ҇ . гла , г҃ . Вели́и гдⷭ҇ь
нашъ и҆ вели́а кр҃е́пость е҆́гѡ̀ , и҆ разꙋ́мꙋ е҆́гѡ̀
нѣ́сть числа̀ . Сти . Зиждаи і҃ерли́ма гдⷭ҇ь ,
расѣ́ѧнаѧ і҃илева . Посе , скорѡ̀ да предвара́тъ
ны . и҆ тр҃тое , по о҃чє нашъ , тропари́ обы . спа
се́нїе содѣ́а , и҆ прⷪ҇ . гдⷭ҇и поми́ , м҃ . И҆ мл҃тва
и҃же наве́ко вре́мѧ . гдⷭ҇и поми́ , г҃ . сла , и҃ны ,

чтнѣйшую херувимъ . именемъ гднимъ .
и поклоны , д , великихъ . и прочихъ , гі .
имлтва , бже и гди силамъ . вкупѣ же пое ,
и ф часъ . по ф мъ , часъ млтва , вліко
гди ісе хрте бже нашъ . и пое обѣдница .
благослови душе моя гда , и вся внутренняя
моя . слава , хвали душе моя гда . и нынѣ ,
единородныи сне . и блженны , воцртвїи си ,
скорш бепѣнїа . слава , и нынѣ . помяни насъ
гди . и поклоны , г . ликъ нбныи поетъ тя
вѣрую воединого бга . ѡ слабы ѡстави . по
оче нашъ , кондаки храмѡ , и етому . слава ,
ко , соетыми покои . и нынѣ , ко , храму
хртову , или бцѣ . ащели нѣсть храма хрто
ва , или бцы . то и нынѣ , ко , злетоупнице
хртїанѡмъ . таже , гди помилуи , м .
слава , и нынѣ , чтнѣйшую херувимъ , имене
гднимъ . и поклоны , д , великихъ , смоли
твою етаго ефрема , гди и вліко животъ мо
емоу . и прочихъ , гі . и посемъ другіи ликъ
начинаетъ вечерню , пріидите поклонимся ,
г . поклоны же творимъ въполъ . и ѡбы
чныи псалмъ , благослови душе моя гда .
аллилоуїа , два . г и , аллилоуїю клирицы
поютъ пѣнїемъ . ієреи же глетъ ектенїю ,

ере , выірнаѧ

миромъ гдв помолимся . кр . втоуже ере
вечеръ , и агди возва , стры , воктае глсв ,
три . и вмине стомв , г . слава , стомв ,
аще имать . аще ли ни , сла , и нынѣ , бо ,
глсв , и по , тойже . свѣте тихіи . таже ,
про , гла , д . утецъ , токмѡ , гла , скаже
про , неречетъ . бже воима твое спаси мя
и вилъ твоей вади ми . стихъ . бже оуслы
ши молитвв мою , внуши глы оуетъ моихъ .

прчстна , неизлека , чтніе . гла гі

Такѡ глетъ гдь , дабстанвтъ и воеходатъ
вси языцы , вондоль асафатовв , якѡ тв
сѣкѣю разсѣдити вся языки ѡкрт . по
слите серпы , якѡ наста жатва . изыдите
топцяте , якѡ неполнь точило . преливаю
тся поточиліа , якѡ оумножишася злобы
ихъ . гласи вошумѣша вондоли соудныи ,
якѡ близъ день гдень , вондоли вда . слнце
и лвна померкнвтъ , и звѣзды заидвтъ си
нніе свое . гдь же ісс возвопіетъ , и ѡ
іерлима дастъ глсъ свои . и потрясетъ небо
и земля . гдь же пощадитъ люди своя . и оу
крѣпи гдь сны израилевы , и разумѣйте якѡ
азъ есмь гдь бгъ вашъ , живыи вісь ,
вгорѣ стѣи моеи . и боудетъ іерлимъ стъ ,

и̑ ино́роднїи не прі́ндутъ сквозѣ̀ е̑гѡ̀ ктомꙋ̀.
и̑ бꙋ́детъ въ де́нь о̑нъ, и̑скапаю́тъ го́ры сла
дость, и̑ хо́лми потеку́тъ мле́ко̀, и̑ вси̑ пото́
цы и̑ꙋдови и̑спꙋстя́тъ во́ды. и̑ и̑сто́чникъ
и̑зъ до́мꙋ гднѧ и̑зы́детъ, и̑ напои́тъ пото́къ
мѣ́рнлъ земны́хъ. е̑гипе́тъ вспотребле́нїе
бꙋ́детъ. и̑ идꙋме́а вполе погибели бꙋ́детъ,
ѿ непра́вды сно́въ и̑ꙋдовѣ́хъ. занѐ и̑зліа́
ша кро́вь пра́веднꙋ вземлѝ свое́и̑. и̑ꙋде́а
во́вѣки пожи́вет҃ъ, и̑ і҃ерусали́мъ вро́ды ро
до́въ. и̑ взыщꙋ̀ кро́ви и̑хъ, и̑ непови́ненъ
бꙋ́дꙋ. и̑ гдь вели́тем҃ъ вїе҃сѡ́нъ.

про̑. гла́съ, ѕ̑. дослꙋпова́етъ и̑ль на́гда, ѿ̑нн҃ѣ и̑ до́вѣка. пое́мъ е̑гѡ̀ пѣ́нїемъ, на́глас҃ъ, ѕ̑. стѝхъ. гди невозне́слем҃ъ се҃рце моѐ, ни возне́сошас҃ѧ о̑чи моѝ. та́же. и̑ подо́би гди вве́черъ се́и̑. пое́мъ е̑ктенїа̀, и̑ испо́лнимъ вече́рнїа. настихо́вн҃ѣ, стр҃а, самогла́на. гла҃, г̑. Всїа̀ весна̀ по́стнаѧ, и̑ цвѣ́тъ покаа́нїемъ, ѡ̑чи́стимъ о̑у҃бо себѐ бра́тїе ѿ̑вса́кїа сквѣ́рны. свѣтода́вцꙋ взы ва́юще рце́мъ, слава́ тебѣ̀ е̑ди́не чл҃колю́бче. стѝхъ. к тебѣ̀ возведо́хъ о̑чи моѝ. и̑ па́ки, тоу҃же, стихѣ́рꙋ. стѝхъ, в̑. поми́лꙋи на́съ гди, поми́лꙋи на́съ. та́же, мꙋ̑.

вре́, вы́рнаѧ

Пр҃цы и̑ а҃пли хр҃то́вы, и̑ мч҃ницы, наꙋчи
ша ны пѣ́ти тр҃цꙋ е̑ди́носи́щнꙋю. и̑ проси̑ѣ
ти́ша и̑зы́ки прельще́нныѧ, и̑ прича́стники
а҃нглѡмъ сотвори́ша, е̑ны чл҃ческїа. сла҃,
сто́мꙋ, а҃ще е̑́сть. а҃ллели ни̑, сла́ва.
и̑ нн҃ѣ, бо̑. Вжена́хъ ста́ѧ вце҃, мт҃и бе
неѣ́стнаѧ, молѝ е̑гоже е̑си̑ родила́ цр҃ѧ
и̑ бга̀, да спасе́тъ ны, а҃кѡ чл҃колю́бецъ.
по нн҃ѣ ѿ̑пꙋща́ешн, и̑ потр҃то́мъ, тропа́рь
сто́мꙋ, а҃ще е̑́сть. сла҃, и̑ нн҃ѣ, бо̑ е̑гѡ̀.
а҃ллели не́сть тропа́ра̀ сто́мꙋ, тр҃о, дню̀.
сла́ва, и̑ нн҃ѣ, бо̑, по́главꙋ тропа́ра̀. пое҃,
е̑ктенїа̀, помина́и̑ на́съ бже, и̑ покло́ны,
трѝ, вели́кїа. и̑ мо́литва, вссто́а҃ма тр҃це.
и̑ бꙋ́ди и҃ма гдне трижды, спокло́ны. та
же, досто́йно е̑́сть, и̑ ѿ̑пꙋ́стъ, и̑ много
лѣ́тїе. и̑ нехоже́нїе в притво́рѣ. и̑ быва́етъ
литі́а ѡ̑ бщопшихъ. По ѿ̑пꙋще́нїиже вечерни
бываетъ трапе́за по ѡ̑бы́чаю. а҃мы вдева́
тыи чл҃съ, сы́ръ и̑ а҃нца, е̑ди́ною дне́мъ.
пїе́мже и̑ вино̀ благодаря́ще бга. вре вече́ръ.
па вечерницꙋ пое́мъ ма́лꙋю по обы́чаю спокло
ны ѡ̑бы́чными. и̑ пое́мъ кано́нъ вмин҃ѣи
нарадо́ꙋ, вевео́тꙋ прилꙋ́чившагося ста́гѡ.
разꙋ́мнѡ же да е̑́сть, а҃кѡ въ палести́нѣ,

еже есть во іерлимской странѣ, не пріахо
ѡ сихъ ѻц҃ъ сотворати совершенно литѹр
гію, вредѹ и҃ вмѧтокъ сырныа нли. ни
же прежещ҃енныа, вта҃бо два҃ дни҃ поемъ
аллилоуію с поклоны, вечеръ и҃ оутро, а҃ще
и҃ т҃ро боудетъ стомѹ. междочаі҃а же не пое.
часыіже поемъ спокло҃ны. повечерн҃емъ ѡпоу
сте, входи҃ в трапезѹ, и҃ ѧмы, в҃ д҃ и ча,
сыръ и҃ ѧица, е҃дино҃ днемъ. пі҃емже и҃ви
но҃ благодарѧще бг҃а. еже оустависа҃ ер҃тикъ
рада, сохранѧющіе правило, иже во сты҃хъ
ѻц҃а нашегѡ никифора патрі҃арха ц҃рм҃ града
и҃ неповѣдника. глющіе сице, ꙗкѡ подо
ба҃етъ и҃ноческомъ постити҃ем, вредѹ, и҃ вмѧ
токъ, сырныа нли. повечерниже, ꙗдѧтъ
сыръ и҃ ѧица, и҃дѣже а҃ще ѡбрѧщ҃ѹтем. ра
вращ҃а҃етъже сіе правило повел҃ѣніе и҃наковитъ
ское, и҃ тетради҃йскоѹ е҃рес҃ь. в҃чр҃, сырныи,
наоу҃трени, наб҃гъ гдь. тропарь, стомѹ,
дважды. слава, и҃ нн҃ѣ, бц҃, погласъ. и҃
ѡбычныа, к҃а҃. по а҃ и҃, к҃а҃, с҃ѣда҃ленъ, во
ѡкта҃н. и҃ чтем҃ въ постномъ соборникѣ,
слово стаго а҃настаі҃а синаі҃скаго, ѡ ѕ҃ мъ,
ѱалмѣ. по в҃ и҃, стихоло҃гіи, с҃ѣда҃ленъ.
гласъ д҃, подо҃бенъ. вознесыйсѧ.

в҃чр҃, сырныи

Гакоже моисе҃и і҃ла ѡработы ѥкво҃ѣ мо҃ре чр҃
мно҃е проведѣ, десни҃цею твоею выішнеи погрѹзи
фараона, такѡ вчюдесѣ мр҃ин҃чцы твои, море
разверзоша лютаго бесо҃жіа, и҃ люди наставиша
ктебѣ б҃енача҃лне слове, и҃ е҃дине чѧколюбче. два҃
слава, и҃ нн҃ѣ, бц҃. Прибѣжище соущимъ
блютыхъ, премѣне҃ніе къбг҃ѹ согрѣшающимъ,
преста҃ѧ влце, спаси҃ насъ ѡвсе҃кого ѡбстоѧ
ніа, и҃ ѡзлобле҃ніа чѧческа, и҃ страшнагѡ
мѹче҃ніа и҃зми҃, и҃ страсте҃й бесчестіа, не
ѹмѣ҃нною вѣрою тѧ призывающихъ
дво҃ вспѣта҃ѧ. каноны поем҃, ѡбычныа,
восктан, оба. и҃ вмин҃ѣи стомѹ, на д҃.
а҃ вних҃же пѣснех҃ поетем҃, трі҃о, то҃ ѡсма
глас҃ем҃ъ, вош҃, вторагѡ канона пѣсни,
и҃ поем҃ъ а҃плшмъ кано҃нъ восктан, со ирмо
со҃мъ, на ѕ҃. и҃рмо҃съ, а҃. и҃ вмин҃ѣи, на
д҃. и҃ вт҃рі҃оди, на д҃. послѣди и҃рмо҃съ,
вътрі҃оди. по г҃ и҃, пѣсни, с҃ѣ, стомѹ.
слава, и҃ нн҃ѣ, бгороди҃ченъ. по ѕ҃ и҃, пѣ
сни, конда҃къ, стомѹ, и҃ и҃косъ. А҃ще ли
нѣсть вмин҃ѣи и҃ вовеста҃вѣ, конда҃ка, сто҃
мѹ, то҃ глаго҃лем҃ъ, конда҃къ, стомѹ вми
нѣи о҃бщеи против҃ъ прпѣвства, и҃ли стѣ
ства ег҃ѡ. и҃ли глем҃ъ конда҃къ дню.

Бл҃года́ть бж҃е́ственам покая́нїм ѡ҃бнем , спе́нїе носа́щи , и҃же вс҃ю пита́нцимем , стражда́нїм и҃ тр҃у́ды , посто́мъ и҃ боле́зньми . тѣ́мже тецы́ дше мо҃ѣ ковчеѕ҃ сво҃ем҃ѹ , многимъ твои́мъ согрѣше́нїе и҃щ҃ѹщи , прїѧ́ти прощє́нїе . бл҃гословѝмъ о҃ц҃а и҃ сна .

Посто́мъ ѡ҃бъшє́стнем ѹмира́ющи мы́сль напита́йже гда҃ дше мо҃ѣ бл҃гим҃ъ дх҃а́нїе́м҃ъ добродѣ́телными бра́шны , ꙗ҃кѡ бл҃говонн҃ѹ жє́ртв҃ѹ приноса́щи сем҃ѹ и҃ въ҃зыва́ющи . бл҃гоѵи́те вс҃ѣ дѣ́ла гдн҃а непрестанно гда҃ .

Всѣ́хъ раб҃ъ твои́хъ мо́лвы прїе́млющи вчце́ всенепорочнам҃ , ѵ҃там҃ вце́ тмы́ м҃а и҃ѕбави , и҃ о҃гнѧ негаснимаго , сѡ́лъ мо и҃хъ мно́жество ѡ҃чи́стивши , твои́мъ ходата́йствомъ и҃ бж҃е́ственою мли́твою сн҃и .

ирмо́съ . Всѧ́чєскам҃ вл҃ко свое́ю мд҃ростїю вста́вилъ є҃сн҃и . Земли́же па́ки водр҃ѹзи́лъ є҃сн҃и , ꙗ҃коже вѣ́сн҃и глѹби́нѹ . степе́ни ѹ҃тве́рждь навода́хъ безмѣ́рныхъ . тѣ́мъ же вс҃и́ вопїе́мъ вопїю́щще , бл҃гословѝте вс҃ѣ дѣ́ла гдн҃а непрестанно гда҃ .

пѣ́снь , д҃ , ирмо́съ . ꙗ҃кѡ сотвори́ мнѣ҃ . Ꙗ҃кѡ свѣтила нелє́стна въ мі́ръ посла́ни бы́сте , и҃ѕбавля́юще и҃ѕъ глѹбины́ грѣ́хѡвъ

тропа́рицъ . глас҃ъ , д҃ . пѣ́снь . д҃ . ирмо҃ .

Ѹслы́шахъ слоу́хъ твои́хъ . Просїа́ша ѵ҃ми рц҃ѣ ꙗ҃кѡ Зарю́ бг҃оразоу́мїи ѹ҃чи́цы твои́ , и҃ прелесть потребиша злочести́ѧ , разо́рше ѡ҃мра чє́нїе . тѣ́хъ мл҃тва́ми спаси́ пою́щыѧ тѧ҃ .

Ѡ҃умерщвлє́нїем ри́зѹ прїе́мъ , и҃ дерзости́ю нево держа́нїѧ ѡ҃блекохе́мъ о҃каа́нныи . но ты́ма ѡ҃блецы́ сн҃е бж҃ї́и , о҃дежею свѣ́тлою , ѡ҃новле нїе́мъ .

слава . Жи́тїе мо҃е́ лꙋкавствомъ и҃ вели́кою нечистото́ю ѕ҃конача́хъ , но кт҃е́бѣ вс҃е́ щедро́мѹ прибѣга́ю : прѣварив҃ъ ѹ҃бѡ , спаси́ ма хр҃т҃е́ бж҃е твое́ю бл҃гостїю .

бг҃ороди́чє .

Зача́ла є҃сн҃и па́че сло́ва , и҃ роди́ла є҃сн҃и па́че є҃стества́ бг҃ороди́телнице , влады́цѧго тва́рїю . Его́же непрестанно моли́ , и҃ѕбави́ти насъ ѡ҃вса́каго гнѣ́ва , и҃же тебе́ ѹ҃блажа́ющихъ .

ирмо́съ . Ѹслы́шахъ слоу́хъ твои́ и҃ ѹ҃бо ꙗ҃хъ . разѹмѣ́хъ дѣ́ла твоа҃ и҃ диви́хъ . слава сн҃ла́ твое́и гди . пѣ́снь , и҃ . ирмо́съ . Всѧ́чєскам҃ вл҃ко премоу́дростїю . Всѣ҃ земла҃ гди , твоегѡ҃ хвале́нїа и҃спо́лни ꙗ҃ : вс҃ю бо ѡ҃бтече́ бж҃е́ственыхъ а҃пт҃олъ твои́хъ вѣщанїе , и҃ѕглубины́ невѣ́дѣнїѧ , ѡ҃бращ҃а́юще кра́ѕѹмъ , пою́щихъ , бл҃гослови́ те вс҃ѣ дѣ́ла гдн҃а непреста́нно гда҃ .

тѣ́мъ вопіе́мъ ра́достно ѹ крѣпи́вшаго
ва́съ а҃кѡ а҃пⷭ҇тѡлы свои҆̀ • г҃а́кѡ ва́съ ми́рꙋ
ѡ҃бы҃родѣ́вшꙋ , па́ки хр҃то́съ а҃кѡ со́ль
пе́ла мꙋ́дрїи , вразꙋмля́ющїм ми́ра кпозна́
нїю є҃гѡ҆̀ , воехваля́емъ вѣ́рнѡ • сла́ва .
г҃а́кѡ вре́мя наста́ покая́нїм и҃ моли́твы ,
а҆̀зъ́же ꙋны́ваю лѣни́выи ꙋмиле́но ти вопїю ,
тоу́не мѧ бѣ́же спаси́ , а҃кѡ милосе́рдъ • бо .
г҃а́кѡ показа́ тѧ҆ бг҃ъ дво́ чи́стаѧ , по́мощь
ро́дꙋ челове́ческомꙋ , непрестаи́ прилѣ́жнѡ
моля́щи є҃гѡ҆̀ ѡ҃ на́съ вѣ́рныхъ • и҃рмо́съ .
г҃а́кѡ сотвори́ мнѣ҆̀ величїѧ́ вели́кыи , и҃
свто҃ и҃мѧ є҃гѡ҆̀ и҃ милость є҃гѡ҆̀ в ро́дъ и҃ ро́дъ
бою́щимсѧ є҃гѡ҆̀ . по ѳ҃ , пѣ́сни , свѣ́тиленъ ,
въ҃о҃ . и҃ сто́мꙋ , а҆̀ще е҆́сть . сла́ва , и҃ нн҃ѣ , бо҃ .
бо҃ста́еже . настои҃ , стра҃ , самогла́сна . гла҃ , г҃ .
Вое҃и҃м҃ воздержа́нїм благолѣ́пїе , вѣ҃ковѣ́чныи
мглꙋ ѡ҃гоня́щи . прїи́де поще́нїем свѣ́тло
сть , дꙋше́вным҃ стра́стем҃ нецѣле́нїа
ноля́щи . сѐ и҃ ногда́ да҃нїи́лъ , и҃ и҃́же въ ва́вы
лѡ́нѣ ѻ҃тро́цы прїе́мше . ѻ҃ѣ́ꙋ ꙋ́бѡ ѹ҃стꙋ́
лвѡ́мъ ѡ҃бꙋзда́ , ѻ҃бїи́же пла́мень пе́щи
ꙋгаси́ша . сни́миже и҃ на́съ тогѡ҆̀ ра́ди спаси́
хр҃те́ бже҃ на́шъ , а҃кѡ человѣ́колюбецъ •
стихъ , и҃сполнихо́мсѧ заꙋ́тра ми́лости .

и҃ па́ки , тоу́же , стихѣ́рꙋ . стихъ , в҃ .
и҃ бою́ди свѣ́тлость гд҃а бг҃а . та́же , мⷭ҇ .
г҃а́кѡ свѣ́тила вми́рѣ сі҃яете и҃ поме́рти сти́и
мⷱ҇ченицы , по́двигомъ до́брым҃ подвигше
сѧ , и҃моу́ще дерзнове́нїе къ хр҃тоу҆̀ . того҆̀
моли́те поми́ловатиѧ дша́мъ на́шимъ • сла́ ,
и҃ тѡ́мꙋ а҆̀ще е҆́сть . и҃нн҃ѣ , бг҃ороди́чен҃ е҆́го҆̀ .
а҆̀ще ли нн҃ . сла́ , и҃нн҃ѣ , бо҃ . Безѣ́мене
зача́ла е҆́сн҃ ѡ҃ст҃а́го дха , и҃ сла́вослови́ще
пое́мъ тѧ҆ , ра́дꙋемсѧ прест҃а́ѧ дво • и҃ проче҆
пꙋ́стаꙋ вс҃ѣ҆̀ . в҃тои́же , четверто́къ ,
сы́рны , ве́черъ . ѡ҃ начала́ покло́ны начина
емъ , а҃кѡже и҃ вовто́рникъ сы́рны ꙋ́каза́
ѧ҆ . На вечерни , кади́зма , ра́дъ . на
гд҃и воззва́хъ , поста́вимъ стихо́въ , ѕ҃ .
и҃ поемъ воо́кта́и покаа́льны , три҃ , и҃ въ
мнн҃ѣ сто́мꙋ , три҃ . сла́ва , сто́мꙋ ,
а҆̀ще е҆́сть . а҆̀ще ли нн҃ , сла́ва , и҃ нн҃ѣ ,
хр҃тобго́родичен҃ . вмⷱ҇сто проки́мна пое́мъ ,
а҃ллилꙋ́ї҃ю , а҃кѡже ꙋ́каза́ѧ пре́же вовто́рникъ
ве́черъ . та́же , сподоби гд҃и , и҃ три҃ ,
покло́ны дозе́мли . е҆́ктенїѧ҆̀ и҃сполнимъ
вечерні҃м молитвы на́ша . настихо́внѣ ,
стихѣ́ра , самогла́сна . гла́съ , в҃ . Г҃дне
хр҃тѣ , непрестанно кланя́ющимсѧ є҃мꙋ ,

вра́кой власти врозда̀ е̑сть , ѝ законъ воз
держа́нїм . не́бо непрекосно́венно взира́ющїи
нане́мъ пригвожде́ннаго , е̑разпина́ютъ плоть
сострастьмѝ ѝ похотьмѝ . ѿни́хъже ѝмы
бы́ти потщи́мсѧ , посто́мъ чи́стымъ при
ско́нчнсѧ , чл҃колю́бно на́мъ привсо́вшемꙋ
сѧ стра́стїю . ѝ свои́мъ безстра́стїмъ е̑сте
ство́ ѝзмѣ́ньшꙋ хр҃тоу̀ ѝмоу́щемꙋ ве́лїю ми
лость . стихъ . кте́бѣ воззвдохъ о́чи моѝ .
ѝ па́ки , тоу́же , стихѣ́рꙋ . стихъ , ѣ̀ .
помнꙋ́ли на́съ гдⷭ помилꙋ́й насъ . та́же ,
мч҃нчнъ . И́же земны́мъ сла́дости невозъ
лю́бльше стр҃тотерпцы , не́бнымъ бг҃и́мъ
вподо́бльшесѧ , ѝ а̑нгло́мъ вожи́тельницы
бы́ша . гдⷭ мт҃вами и̑хъ , помилꙋ́й и
спѝ на́съ . слава , ѝ нн҃ѣ . кр҃тобогороди
чнъ . подо́бенъ . Е̑гда ѿдре́ва . Поно́ше
нїм претерпѣ́вша многа , ѝ накр҃тъ возне́ша
сѧ , ветхъ творца̀ , ви́дѣвши пре́чтаѧ ,
воздыха́ющи гл҃аше , преподо́бнын гдⷭ , вне
ѝ бже мо́и , како́ почестѝ хотѧ́ своѐ созда
нїе вла́ко , терпи́ши плотїю безче́стїе . сла
ва мнⷪгомꙋ тѝ мл҃рдїю , ѝ вошествїю тво
емоу̀ чл҃колю́бче . ѝпрочеѐ вечерни поемъ ,
ѝ до ѿпоу́ста . ѝ па́вечерницꙋ повечерни поемъ

большꙋю вспокло́ны , я̑коже оу̑каза́сѧ пре́же
вовто́рникъ , ве́черъ , непремѣ́нно во время́ .
А̑щелиже прилꙋчи́тсѧ , стрѣтѣ́нїе ве́ли , зри
пла́токъ , сы́рнын , ѝли ѡ̑брѣ́тѣнїе главы̀
прт҃чвы , ѝ тѣ́мъ оу̑ка́зъ , пи́санъ ,
въ̀ сре́дꙋ , сы́рнꙋю .
Въпла́токъ сы́рныи , поло́внощнцꙋ поемъ ,
ѝ заоу́трнюю вовре́мъ непремѣ́ннѡ , я̑коже
оу̑каза́сѧ сре́дꙋ сы́рнꙋю наоу́трени . то́чїю
повседне́внѣ , чтемъ сло́во , вели́каго васи́лїа
ѡ̑ посто́ѣ . е̑мꙋ́же нача́ло , вострꙋби́те речѐ
нано́въ мц҃ъ трꙋбо́ю , на́ г҃ , ча́сти .
наоу́трени . на́ а̀ ѝ , стихологі́и , сѣда́ленъ ,
воѡ́ктан . на́ в̀ , стихологі́и , сѣ̀ , гла́ , с̀ .
по̀ , оу̑пова́нїе . Надре́во кр҃тное спе́е , бо
замилосе́рдїе ми́лости возне́сем . ѝ ре́бра
прободе́мъ копі́е́мъ , раздра́лъ е̑сѝ согрѣ́шенїе́мъ
рꙋкопи́санїе лю́тое , я̑кѡ всевиле́нъ бг҃ъ .
тѣ́мже твоѐ неизъглаго́лнное поемъ бла́го
че́стно , сло́ве смотре́нїе . два̀ . сла́ , ѝ нн҃ѣ ,
Е̑дина непоро́чнаѧ а̑гнице́ , вцѐ дво́ , ѝже
ѡ̑кровѣ́и твои́хъ чи́стыхъ воплоще́нна ,
зра́щи ѡ̑бѣ́шена во́лею накр҃тъ . вы́зыва́
ше ѻ̀троковице́ слезя́ми го́рькими , вне мои́
неслобивѣ , пою̀ твоѐ стра́шное всѐ смотре́нїе .

па

и̑ ѡ҃ставля́емъ дѡконца́ , в҃торы́и кано́нъ , во ѻ҃кта́е . а҃и дв҃е́ же тріе́венецъ , и̑ ѡ҃ста́
вля́емъ , и̑ ѻ҃ба кано́на во ѻ҃кта́и . и̑ пое́мъ .
в҃мини́и , на́ s . а҃вта́ї҃сѡди по своемоу́
чи́ну . кано́нъ , гла́съ , и̑ . пѣ́снь , а҃ , и̑рмо́съ .
во́ду проше́дъ . В҃о́держа́нїм вжт҃вено́е вре́мя ,
всеи̑̀ пока́нїм вѣ́мъ просвѣще́нїе , тмоу́
ѡ҃е́мля вогрѣше́нїи . еїѐ оу҃е́рдномъ се́рдцемъ
прїи́мемъ . С҃е́ пока́нїм до́брота , доу́шю ра́
ши́рлетъ поще́нїм пригвожде́нїе́мъ . пристоупи
к немоу́ тре́звено , и̑ вогрѣше́нїе́мъ вѣ́рнїи ,
ѕ҃ра́зрѣше́нїе прїи́мемъ . Нача́ла , вла́сти ,
и̑ хе́рвими , и̑ вс҃ѣ̀ си́лы молите́м , вре́мя
на́мъ по́ститное соверши́ти въ пока́нїи , и̑ во
бо҃ вс҃а́кои чистото́ѣ . Чи́стам дв҃о́ и̑̀же вѣ́рнымъ
заста́плє́нїе е҃ди́на , моли́твы твоеи̑̀ ходата́и
ствомъ , вре́мя поще́нїм до́брѣ прѣ́нти
вс҃ѣ́мъ пода́ждь , и̑̀же вс҃ѣ́ чистую та̀ вѣ́дѵ
щимъ . пѣ́снь , г҃ , и̑рмо́съ . и҃ѣ́номѵ
кроу́гѵ . В҃сегѵби́телныхъ страсте́и плотскихъ́
оу҃вѣ́жимъ , подъе́мтїемъ поста́ , и̑ оумиле
нїе́мъ . покаже́мъ плоды̀ , и̑̀же пе́рвїе
грѣхо́мъ , бг҃а ми́лостиваго ѡ҃горчи́вше .
С҃вѣщю́ ма́ломъ бл҃а́гихъ дѣ́ла́нїи , вси
ны́нѣ возжещи оу҃е́рднѡ потщи́мсѧ , и̑́ко

да в҃ни́демъ смоу́дрыми дв҃ма , вос҃вѣ́тлыи
чертого́ ра́дѵющесѧ . слава . Б҃гогла́сніи
пр҃рцы , бг҃овиднїи моу́ченицы , вжт҃вснїи
оу҃чцы є҃пстовы , того́ моли́те , добрѣ нача́
ти , и̑ бг҃ѵго́дно ѕконча́ти поще́нїм по́двиг ,
вси̑ мо́лимсѧ . бо҃ . Г҃а́ко вино́вны та̀
бл҃гимъ вѣ́мъ вл҃ще , вси̑ прилѣ́жно мо
лимъ , вни́ти на́мъ твои́мъ ходата́йствомъ
в҃поетныи по́двигъ , и̑ прехоже́нїе прїи́ти єпе́
нїм . сѣ҃ , в҃мини́и . пѣ́снь , д҃ . и̑рмо́ .
оу҃слы́шахъ гди . Г҃а́коже оу҃треница прини
кнѵвши нѣ́к , поще́нїм бл҃года́ть , прелага́ет
пока́нїм вре́мя на́мъ . и̑ до́лгомъ тмоу́
ра́зрѣшающи . Напита́емъ нѣ́щихъ , ми́ло
сты́ю ми́лость прїе́млюще , и̑ поще́нїм вжт҃вено
ною водо́ю , дше́вныѧ скверны̀ ѡ҃мые́мъ .
сла́ва . Н҃бнїи а҃́нгли , бл҃года́вца оумоли́те ,
оумиле́ное на́ше пока́нїе , щедро́тами бе́з
мѣ́рными прїя́ти . бо҃ . Чи́стое ѡ҃чи́стили
ще согрѣша́ющимъ , ста́м҃ вл҃ще , ходата́й
ствомъ свѣ раздери́ , согрѣше́нїе́мъ мои́мъ рѵко
писа́нїе . пѣ́снь , е҃ . и̑рмо́съ . в҃ъсекоую
ма̀ ѡ҃ри́нѵ . Настоя́щагѡ дне́ нача́токъ
твори́ще жи́тїм чистото́ю , себе́ оу҃е́рднѡ
к подви́гѡмъ вѣ́рнїи оу҃гото́вимъ , плотскіа́

пв҃

болѣ́зни , ѝ дше́вное бл҃гоплоді́е , вре́хъ вла҃ще
принося́ще • Моисе́м по́стъ бж҃тве́наго ви
де́нїем показа̀ прича́стника . семꙋ ꙋ҆бо дше
мо҃ѧ подо́бащимсѧ , по́стъ пр҃їмѝ бж҃тве́наго
вохоже́нїем вре́мѧ положи́вши , ꙗ҆́кш да ви́ди
ши бж҃їю свѣ́тлость • слава . Сщ҃е́нныхъ
а҃пл҃ъ , ѝ сщ҃е́нно по́бѣдныхъ мч҃ны́хъ моли́
ми , поще́нїем вре́мѧ пр҃ентѝ на́съ сподо́би ,
і҃се́ ще́дрый , в҃ покаа҃́нїи же ѝ вовсе́ѧ́комъ ꙋ҆́ло
же́нїи грѣ́ха , мо́лимсѧ • бц҃ородичен҃ъ .
Поще́нїем в҃ две́рь хотѧ́ще вни́ти , мо́лимъ
тѧ҆ бж҃їю две́рь , вни́ти твои́мъ рабо́мъ
вла҃ще , ѝ разши́рити вре́мъ помы́шле́нїѧ
е҃рца , спаси́тельна҃ѧ твори́ти повелѣ́нїѧ •
тр҃и́пѣвецъ . гла́съ , ѕ҃ . ѝрмо́съ . бж҃и
нымъ свѣ́томъ . Накрѣ́тѣ роу́цѣ пригвозъ
ди́въ , копіе́мъ вре́бра прободе́нъ . пива́нїе
чл҃коло́вѣче , па́дшаго а҃да́ма растерза́лъ е҃сѝ .
тѣ́мже тѧ҆ живода́вче , пѣ́снь мѝ славосло́
бимъ • Лестїю змі́и лука́выи , снѣ́дїю
прельсти́въ ма҃ горкою , ꙋ҆́ра ѝ зно́ѣ . тыѣ́же
дла́ни накрѣ́тѣ пригвозди́въ , кѣ́выстѣ не
тлѣ́нїѧ вспѣ возве́лъ е҃сѝ • слава . По́стъ
сле́зы мл҃твꙋ о҆́бычай смире́нъ , ѝже на́съ
ра́ди смири́вшемꙋ҆ѧ принесе́мъ . ꙗ҆́кш

да во́дохъ воздержа́нїѧ , проще́нїе пода́стъ
согрѣше́нїемъ зли́мъ • ко . Свѣтолꙋ́
чными твои́ми блиста́нїи , вла҃ще ми́рꙋ бл҃га́ѧ
дꙋ́шѝ мое҃ѧ тмꙋ҆ ꙋ҆́жени , ѝ но́щь грѣ́ха мо
е҃гѡ , да ꙋ҆слы́шднш пою́ ѝ ꙋ҆блажа́ю тѧ҆ •
ѝрмо́съ . Бж҃їимъ свѣ́томъ тѝ бла҃же ꙋ҆́тре
нюющихъ тѝ дꙋ́шы любо́вїю просвѣ́тѝ молю́
ѧ , тѧ҆ вѣ́дѣти сло́во бж҃їе ѝ́стиннаго бга
ꙋ҆́мрака грѣхо́внаго ѝ зима́нца • пѣ́снь . ѕ҃ .
ѝрмо́съ . ꙋ҆́чисти мѧ спа́ве . Поститсѧ
ѝ зба́витель , наста́ющее вре́мѧ на́мъ пове
лѣ́ , дꙋше́вныхъ ѕкверн҃ъ ꙋ҆́чще́нїе . тѣ́плымъ
е҃рцемъ пристꙋ́пимъ вѣ́рнїи , ꙗ҆́кш да пр҃їи́мемъ
проще́нїе • Мы́тарево хр҃тѣ̀ воздыха́нїе при
е́мъ , ѝ бл҃дницы е҃́же ꙋ҆́ждшѝ пла́чь принося́
мыи . пр҃їимѝ ꙗ҆́кш чл҃коло́вецъ , ѝ на́ши мо
лы́вы , ѝ ꙋ҆́чще́нїе на́мъ да́рꙋй • Проповѣ́
дникъ ѝ пр҃ркъ , мч҃никъ ѝ а҃пл҃ъ твои́хъ , пре
подо́бныхъ , ѝ сѣ́тлъ , ѝ вѣ́хъ пра́ведныхъ
твои́хъ хр҃тѣ̀ ꙋ҆́молѣнми , ꙋ҆́чще́нїе согрѣше́
нїемъ дꙋ́шамъ на́шымъ низпослѝ • бо .
Бѧ҆же е҃ди́на не́мощь челов҃ѣ́ческагѡ всста́ва ,
бж҃ественымъ ѥ҆ѝ ржтвомъ чтм҃ ꙋ҆́тверди́въ
ши , поспѣ́шница бꙋ́ди , къ по́стномꙋ
в҃ходѧ́щꙋ , бж҃е́ственомꙋ по́двигꙋ •

пѣ́снь . З̃ . и̓рмо́съ . Д҃ѣ́ти є҆вре́йскїѧ .

Дре́вле наколе́нницѣ о҆́гненѣи ношашесѧ и҆лїѧ̀ ,
повто́мъ просвѣти́вшесѧ д҃ѹшѐ . є҆мо́ѹ подо́
бнымъ , плотьскїѧ о҆у́мертвѝ по́хоти неѹ̓
держа́телныѧ воздержа́нїемъ . Сѐ вре́мѧ
дѣ́лаиї̀ѧ , гла́сомъ тебѣ̀ свѣ́тъ спасе́нїѧ . не
о҆у́нывай дѹшѐ , бг҃ѹ долготерпѧ́щ҃ѹ , но ѵ҆́се
рдно воззопѝ , бла́ги о҆у́щедри мѧ̀ . слава .
О҆́троки о҆́градивши по́стъ , соблюдѣ̀ о҆́гнѧ̀
не҆опали́мы . і҆́ѕ҃е тѣ́хъ мл҃твами , о҆́гнѧ̀
мѧ̀ вѣ́чнаго и҆́збави , мнѡ́гимъ вѝ милосе́рди
емъ . бо҃ . Є҆дина помо́щнице человѣ́комъ ,
помозѝ намъ вовре́мѧ воздержа́нїѧ . и҆́ко
да покаа́нїемъ бла́говоѹго́ждающе , прїи́мемъ не
бе́сное ц҃рство . пѣ́снь , и҆̀ . и҆рмо́съ . Вѣ́дмь
ѣдмицею . Покаа́нїѧ пе́щь , о҆у́ѵ҆ердно вожже
зе́мъ , и҆ вла́сти вне́й попали́мъ тѣ́лесныѧ ,
и҆ о҆́гнѧ̀ воудо́вшагѡ , и҆́якоуѣ̀ непрїѧ́ти бога́та
го , мило́втїю помоли́мсѧ . вопїи́ще , є҆ще́
нїи бла́гословите , по́йте и҆ превозноси́те є҆́го
вѡ́вѣки . Вхо́дное вре́мѧ на́мъ по́ста̀ воу́
ди , вели́каго грѣ́ха̀ ѿложе́нїю винове́нѡ .
дане о҆у́бо о҆бле́нимсѧ ни о҆у́нываемъ теко́ѹще .
и҆́ко да вкра́тцѣхъ и҆ ма́лыхъ дне́хъ , мно́
гїѧ̀ скве́рны о҆у́милене́мъ сръца̀ и҆́змыемъ .

и҆́пѧ , сѣ́рмы

Є҆ди́наго бг҃а на́шегѡ поюще , всѣ́ннїи бла́госло
ви́те лю́дїе , и҆ превозноси́те є҆́го вовѣ́ки .
А҆́нгельстїи чи́ни , и҆ мо́ученикъ сословїе , бже́
ственны́хъ проро́къ ли́къ сты́хъ , прпны́хъ
собо́ръ , сты́ѧже и҆ пра́ведныхъ , тѧ̀ мо́лятъ
бла́же всегда̀ . покаа́нїе прилѣ́жно свои́мъ рабо́м҃
пода́ждь . Бг҃ородѝтелнице чи́стаѧ , и҆́ тебѣ̀ бо҃
прибѣга́ющымъ о҆у́щедри на́съ , бла́гою вѝ моли́
твою . и҆ сотворѝ бла́гопремѣ́нна своего̀ сна̀ и҆
гда̀ вѣ́мъ на́мъ , во вре́мѧ пѣще́нїѧ , є҆же
ны́нѣ настоѧ́щаго , всѣ́хъ вѣ́рныхъ спасе́нїе ,
тебѣ̀ поющихъ во вѣ́ки вѣ́кы . ѝнъ , и҆рмо́съ .
По закоѡ́нѣ о҆́чи . Нарѣ́дїе о҆́чее́ское невохрани́в
ше , грѣ́хо́вны́мъ зако́номъ порабо́тнхомъ
ѧ . но простѣ́рлъ є҆сѝ дла́ни своѝ накрѣ́
стѣ́мъ , свобо́дѹ вѣ́мъ по́далъ є҆сѝ
є҆го̀ ра́ди . є҆го́жети вѣ́рою приводи́мъ ще́дре
и҆ мл҃твѹ , поми́лѹй на́съ ми́лостиве , тѧ̀ прево
носѧ́щихъ хр҃та̀ вовѣ́ки . Го́рко о҆́бнѣмъ
первозда́нныи ра́ѝ дре́вле сне́ди , а҆́бїе лиши́
хомъ . и҆ о҆́бнаженъ о҆́тѧщи и҆ изгна́нъ бы́сть . но
на́древѣ гвоздьмѝ пригвозди́мъ , а҆́ки́вное
писа́нїе пригвозди́лъ є҆сѝ грѣ́ха̀ є҆го̀ . тѣ́мже
ти хр҃тѐ мно́гое мл҃сть воспѣва́емъ во вѣ́
вѣ́ки . Бг҃а̀ и҆́ма̀ о҆́ца и҆ сна̀ , и҆ ст҃а́го дха̀ гда .

пд҃

Крѣпким своим стоа́нїемъ , и крѣпо́мъ
щи́тал ѥ́ї ны́нѣ вредогра́дїе , и смире́нїе
конце́мъ по́далъ ѥ́ї богатно , мирно
да́рвй прѣнти на́мъ хрⷭ̀тѣ бл҃гочи́нно боудѹщее
вскончати пощенїе , гда по́йте дв҃ла бг҃оїй
це и превозноси́те ѥ́го во́вѣки . Бг҃ородичен .
Па́дающимъ неисправле́нїе , грѣ́шникомъ хо
да́тица , стра́нным прохлажде́нїе , скоръ
бнымъ оу́тѣше́нїе прⷭ̀тая́ дво , дѹши
мое́ѧ скоро́бь разори́ чи́стая , и оу́тѣше́нїе
свыше ѡ҃бга пода́ти ми молю́ , покиѹ
оу́ѕрднѡ , гда по́йте дв҃ма и превозноси́те
ѥ́го во́вѣки . Хва́лимъ бг҃ословимъ кдⷭ̀
на́емъ гдви , и҃рмо́съ . По закоⷭ̀нѣ о́чи
бл҃же́нныи вавилѡ́нстѣи ю҃ныи вѣдоу́ пр҃ѥ́млюще
царе́во попра́ша вели́нїе безу́мное . и сово
кѹпленїи , вне́мже неизвари́шасѧ о́гни ,
владоу́щемъ достои́нѹю воспѣва́хѹ пѣ́снь ,
гда воспѣва́йте дв҃ма , и превозноси́те ѥ́го
во́вѣки . пѣ́снь , а҃ , и҃рмо́ . о҃ ѹ́дивле́нїемъ оу́бѡ
сѧ свѣтоно́сное при́иде вре́мѧ , сты́и де́нь
прⷭ̀ѣ́ѧ . мра́чныхъ страстє́и свои́хъ оу́бѣгни
дш҃е , и зарю́ покажи́ наставля́ющѹ тѧ
кѣ́ѕдѣ оумиле́нїѧ , ꙗ҆кѡ вино́ пи́кши весели́
ѧ , и сластє́мъ пи́ньство возненави́ди .

Гл҃кѡ вонстинѹ бл҃гости вре́мѧ пощє́нїѧ хрⷭ̀тѣ ,
ѥ́же да́лъ ѥ́ї вѣ́рнымъ вѣ́рнымъ , грѣхѡ́мъ
на повѣ́жде́нїе , и ѡ҃чище́нїе спасително , и да
рова́нїемъ прїа́телице . вне́мже тѧ молимъ ,
причастники спе вѣ́рнымъ бл҃гимъ твои́мъ на́съ
сотвори́ . О҃бычно ма́ти твоѧ нача́ла , и҃ зи
ловѧ ще́дре бога́тыѧ , да́рвй на́мъ слезы
ѡ҃чищающа скверны и помышле́нїѧ , лю
щимъ тѧ вѣ́рою , и желани́емъ чи́стымъ ,
покаа́нїе богатно , и прилѣ́пле́нїе соверше́но ,
кѣ́тѣ ѥ́диномѹ многомⷭ̀тивомѹ . Вѣ́хъ
а҃рха́нгл҃ъ , бж҃ественое мно́жествѡ , и стыи́хъ
лицы достохва́лнїи , бл҃га́го бг҃а ны́нѣ моли́
те прилѣ́жно , ꙗ҆кѡ да бж҃ественое боре́нїе сѣ ,
пощє́нїѧ настоа́щаго тещи непрⷭ̀тыснѡ́вє́нно ,
на́съ оу́крѣпи́тъ , и повѣ́дѡносцѡвъ со
дѣ́лаетъ . Бг҃ородичнъ . Бг҃олюбивыѧ дво ,
ꙗ҆же бг҃а́го рождьши спа , оу́блажи́ вѣ́хъ
на́съ , страстьми безмⷭ̀рными и помышле́
нными , ѡ҃сло́бленыхъ блѹще , и ѡ҃тмгче́
ныхъ грѣхми , бре́нными тѧ́жкими . да тѧ
по́долгѹ ꙗ҆кѡ бц҃ѹ величаемъ . Нпъ .
и҃рмо́съ . Недоумѣ́етъ вели́къ ꙁы́къ .
Недоумѣ́етъ вели́ко ѥ́стество , и чл҃къ и
а҃нгл҃ъ , мдр҃ѣе твое́ бл҃годарити , бл҃годателю .

Пре́же спасе́наго кр҃та , грѣхо҃ ца́рствующу , и́нече́ртїю во҃ладающу , человѣ́кома҃ оу҃блажа́ше сѧ пи́ща тѣле́ная , и́ плотски́хъ жела́нїи ма́лїи небре́жаху . а҃ во҃не́мѣже кр҃тное та́инство водѣ́ема , и́ вѣ́ковѣчное оу҃гасѝ мучи́тельство , бг҃оразоумѣ́емъ , не́нам҃ на земли́ добродѣ́тель жительствуетъ . тѣ́мже по́стъ почита́етсѧ , во҃держа́нїе и́мѣетъ , моли́тва и́спра́вле́тсѧ , и́ свидѣ́тель вре́мѧ нлстоу҃ще́е да́ное на́мъ во҃ распе́шагова҃ хр҃та бг҃а , ко҃рабле́нїю дш҃а́мъ на́шимъ . стїхъ , не҃полнихо҃м҃ заоу҃тра мл҃ти . и́ паки , тоу҃ , стр҃ . стн҃ . в҃ . и́ боу҃ди свѣ́тловъ гда бг҃а . таѧже , мѳ҃ . Гди́ вспа́мати сты́хъ твои́хъ , вса҃ тва́рь пра́здноуетъ , небеса́ ра́дуютсѧ во҃а҃нгли , и́ земла҃ веселитсѧ́ человѣ́ки . тѣ́хъ мл҃твами поми́лоуй на́съ , сла́ва , и́ нн҃ѣ , кр҃тебг҃ороди́чен . Зрѧ́щи тѧ҃ распина́ема хр҃тѐ , тебѐ рожда́шам҃ вопїа́ше , что҃ стра́нное сѐ ви́жю та́инство сы́не мои́ , како҃ на дре́вѣ оу҃мира́еши , плотїю повѣ́шсѧ , живо҃ноподателю . часъ , а҃ , и́ шп҃ѳ . Вѣтонѣ́же , пла́токъ вы́рмосъ , по́емъ , часы҃ въпокло́ны , и҃коже , вере́дѣ на́бле́но е҃сть . на҃ ѕ҃ мъ , часѣ҃ , тр҃о . гла́съ , ѕ҃ . Да́ждь на́мъ помощь во҃ печали гди , и́ спа́си насъ

ѧкѡ плоти́ю хотѧ҃ на́съ ра́ди ѡ҃ви́нила , и́ на дре́вѣ зана́съ распѧ́тїа . кля́тва бы́въ , да пе́рвую ѡ҃и́мѣши кля́тву ѡ҃человѣ́чества . На дре́вѣ роу҃ще́ волею простёръ , разѕтомі҃а мѧ всѧ҃ собра́лъ е҃сѝ жизнода́вче . копіе́мъ же ѡ҃бе́рзъ е҃сѝ долготерпѣ́ливе твоѧ҃ ребра . поѳѣ́ждє́нїе е҃же ѡ҃ребръ прозѧ́бшее , и́справи́лъ е҃сѝ на́мъ . тѣ́мъже благодаря́ще по́емъ милосе́рдїе твое҃ . сла́ва . Соу҃щимъ вотмѣ́ грѣхо́мъ ѡ҃держи́мымъ , покая́нїемъ зара҃ воспі҃ , поще́нїм҃ нѣ́ сщє́нніи вхо́ды . тѣ́м҃ же дше҃ моа҃ потщи́мсѧ , оу҃клонитисѧ ѡ҃мра чє́нїм҃ сы́тостїи страстє́й , да пищи вѣ́чныа҃ наслади́шисѧ та́мѡ . бо҃ . Предста́тельнице всѣ́мъ ната҃ надѣ́ющимсѧ҃ , сѧже́ вѣ́ дахъ бодра҃ соу҃щи засто҃упнице бце҃ , вѣ́чныа҃ и́зба́ви насъ гее҃ны , и́ належа́щихъ мо҃ікъ горкихъ . и҃ко да до҃лжно вопое́мъ , мр҃дїе твое҃ . и́рмо́съ . Недоумѣ́етъ вели́къ а҃зыкъ хвали́ти тѧ҃ достоі҃но . низъумѣ́етъ же оу҃мъ премі҃рныи пѣ́тити тѧ҃ бце҃ . Ѡ҃баче бг҃а҃ соу҃щи вѣ́рѹ прі҃ими на́шю , и҃бо любо́вь вѣ́си бжію҃ . тыбо хр҃тїа́номъ е҃сѝ пре́ста́тельнице , и́ тѧ҃ величае́мъ . настнхо́вѣ҃ , стихѣ́ра , самогла́сна . гла́съ , ѕ҃ .

рожде́нем ѿ дв҃ы чл҃колю́бче . сла́ва , и пѣ́вцы , конецъ . спаси́ на́съ рожде́нем ѿ дв҃ы чл҃ко лю́бче . и ны́нѣ , весь . тр҃о , да́ждь на́мъ помощь ѿпе́чали . та́же , прокиме́ . гла́съ , а҃ . бо́уди гдн҃ ми́лость твоя́ на на́съ , я́коже оу҃пова́хомъ на тя́ . стих҃ъ , ра́дꙋйтеся пра́ведни ѿ гдⷭ҇ѣ , пра́вымъ подоба́етъ похвала́ .

ѿ пророчества Заха́рїина чтенїе .

гла 1 и

Та́кш глаго́летъ гдⷭ҇ь вседержи́тель , се а҃зъ спасꙋ́ лю́ди мо́я , ѿ земли́ восто́къ , и ѿ земли́ за́падъ , и въведꙋ́ и҃хъ въ зе́млю и҃хъ , и бꙋдꙋ́тъ ми́ въ лю́ди , и а҃зъ бꙋдꙋ́ и҃мъ въ бга҃ . вонетинѣ и въпра́вдѣ . та́кш глаго́летъ гдⷭ҇ь вседержи́ль , да оу҃кре́пятся ру́цы ва́ши слы́шащымъ во дни сі́и , словеса́ сі́я ѿ оу҃ст҃ъ проро́къ , ѿ дне́й ѡ҃снова́нїя до́мꙋ гдн҃я вседержи́теля и҃ хра́мъ ѿне́леже воздаа́ти . я́кш пре́же дне́й о҃нѣ́хъ , мзда́ челове́кшмъ небѣ́ въ по́лзꙋ , и цѣна́ скотомъ небѣ́ше . и и҃сходя́щемꙋ и҃ входа́щемꙋ , небѣ́ше ми́ра ѿ скорби́ . и послю́ вс҃ѣ челове́ки когождш на́искренаго своего́ . и ны́нѣ не подне́хъ пе́рвыхъ , а҃зъ сотворю́ ѡ҃ста́нкомъ лю́дїй сі́ихъ глаго́летъ гдⷭ҇ь вседержи́тель .

ѿ пѧ҃ , вы́рвыи

но покажꙋ́ ми́ръ , виногра́дъ да́детъ пло́дъ свои́ , и земля́ да́стъ жита́ своя́ , и не́бо да́стъ ро́ꙋ свою́ . и да́мъ наслѣ́дїе ѡ҃ста́нкомъ люді́й мои́хъ сі́и вс҃ѣ . и бꙋдетъ и҃мже о҃бразомъ вѣ́сте вкля́твꙋ во а҃зы́цѣхъ до́ме и҃дсовъ , и до́ме і҃ерли́мсовъ , та́кш спасꙋ́ вы , и бꙋдете вѣ҃лгословенїе . держи́те и оу҃кре́пля́йтеся рꙋка́ми ва́шими , зане́ та́кш глетъ гдⷭ҇ь вседержи́тель , и҃мже о҃бразомъ оу҃мы́слихъ ѡ҃ зло́бити ва́съ , внегда́ прогнѣ́ваша мя́ о҃цы ва́ши , глетъ гдⷭ҇ь вседержи́тель , и не раскаа́хъ сѧ҃ . сице́ зави́дѣщихъ и҃ размы́слихъ бо́днехъ сі́ихъ , добро́ сотвори́ти і҃ерли́мꙋ , и до́мꙋ и҃ꙋдо вꙋ . держи́те сі́я слове́са и҃же сотвори́те . глаго́лите и҃сти́нꙋ , ко́жде и҃скренемꙋ своемꙋ . и҃сти́нꙋ и сꙋ́дъ ми́ренъ , сꙋди́те во врата́хъ свои́хъ . и ко́жде зло́бꙋ бли́жнягш своегш , да не помы́шля́йте сердца́хъ ва́шихъ . и кля́твы и лжи́ нелюби́те . зане́ сі́я вс҃ѣ возне́на вид҃ѣ́хъ , глаго́летъ гдⷭ҇ь вседержи́тель . про . гла҃съ , д҃ . я́кш возвели́чишася дѣ́ла твоя́ гдн҃ , вс҃ѣ премꙋдростїю сотвори́лъ е҃сѝ . стих҃ъ , бл҃гослови́ дꙋше́ мо́я гдⷭ҇а , гди́ бже́ мо́й возвели́чилася е҃сѝ сла́вш . и҃ прочее́ вс҃ѣ вѣ҃поклоны по о҃бы́чаю . вкоу҃пѣ́же поемъ

и҆ ѳ҃ часъ. и҆ бл҃же́нны ско́рѡ, беспѣ́нїѧ.
и҆ про́чее всѐ, ꙗ҆́коже вере́дꙋ сы́рнꙋю ᲂу҆ка́зано
зрѝ е҆́сть. вѣ́доможе боу́ди е҆клисїа́рхꙋ. да
нака́жетъ конона́рха, ка́кѡ прочита́ти про
ки́мны предъпаремїѧ́ми. е҆гда̀ глаго́летъ
конона́рхъ, тропа́рь, на ѕ҃ мъ, часѣ̀.
е҆гда́же скончаютъ тропа́рь пѣ́вцы̀, глаго́летъ
конона́рхъ сла́вꙋ. и҆ пѣ́вцы̀ коне́цъ тропа
рѧ̀. чте́цъ, и҆ ны́нѣ. и҆ пѣ́вцы̀, ве́сь
тропа́рь. е҆гда̀ глаго́леши, проки́менъ,
паремїѧ́мъ, неглаго́ли, ве́черъ, про̑.
но то́кмѡ возгласи̇̀ велегла́снѡ, гла́съ,
и҆ли̇̀ а҃, и҆ли̇̀ ѕ҃, и҆ли̇̀ и҆́нъ кото́рыи
любо гла́съ. Нерцы̀, ве́черъ проки́мна,
но гла́съ е҆гда̀ кои̇̀ боу́детъ.
зри̇ разоу́множе да е҆́сть, ꙗ҆́кѡ в҆сꙋбо́тꙋ,
и҆ в҆ нлю̀, сыропоу́стнꙋю, в҆ минѣ̀и ст҃ы́мъ
непое́тсѧ, прилꙋчи́вшимъсѧ въ та̀
два̀ дни̇̀. но напа́вечернѧхъ пре́
жнихъ пое́тсѧ, и҆ли̇̀ е҆гда̀
разсоу́дитъ е҆клисїа́рхъ,
кромѣ̀ стрѣ́тенїѧ,
пра́здника,
и҆ пр҃тчи.



Сꙋбо́та сыропоу́стнаѧ па́мѧть

сотворѧ́емъ всѣ́мъ прпⷣбнымъ и҆ бг҃оно́снымъ
ѻ҆ц҃е́мъ на́шымъ, и҆́же в҆ постѣ̀ просїѧ́вшимъ
в҆пѧто́къ, ве́черъ. пое́мъ, ка҃. ѻ҆бы́чнꙋю,
ко́гдꙋ в҆негда̀ скорбѣ́хъ, на гдⷭ҇и возва́хъ,
стрⷭ҇ы, на ѕ҃. гла́съ, и҃. Прїи̇дѣ́те вои̇̀
вѣ́рнїи, преподо́бныхъ ѻ҆ц҃ъ ли́ки воспое́мъ,
а҆нто́нїѧ верхо́внаго, свѣ́тлаго е҆вфи́мїѧ,
и҆ кого́ждо и҆́хъ всѣ́хъ в҆ коу́пѣ. и҆ си́хъ ꙗ҆́ко
же ра́й дрꙋгі́и пи́щи житїѧ̀ мы́слено проходѧ́
ще, красно̀ в҆зове́мъ. сїѧ̀ древеса̀, ꙗ҆́же
насади̇̀ бг҃ъ на́шъ, та́ѧжде плоды̀ нетлѣ́
нныѧ жи́зни процвѣто́ша, принесо́ша хрⷭ҇тꙋ,
пита́юще на́ша дꙋшѧ̀. кни́мъже возопи
е́мъ, бг҃оно́снїи бл҃же́ннїи, моли́те спасти́
сѧ дш҃ѧ́мъ на́шимъ. два́жды.

Ра́дѵйсѧ Е҆гѵпте вѣ́рныи , ра́дѵйсѧ ливі́е преподо́бнаѧ , ра́дѵйсѧ фиваи́до и҃зра́ннаѧ . ра́дѵйсѧ вїѧко мѣ́сто и҃ страна̀ и҃ гра́дъ , и҃же гра́ждане воспита́вши цр҃тва нб҃е́снаго , и҃ сихъ ѹ҆держа́нїи волѣ́зней возрасти́вше , и҃ жела́нїю совершє́ныхъ мѵ́жей бг҃ѹ показа́въше . є҆и҃ свѣ́тила дш҃а́мъ на́шымъ и҃зби́ша ѧ . тѣ́мже чюдє́съ зарє́ю и҃ дѣ́лесы и҃ зна́меньми , прѣ́ѩше мы́слено во вс҃ѣ̀ концы̀ . тѣ́мъ вопїе́мъ , о҃ц҃ы̀ вс҃еблаже́нніи , моли́те спасти́ѧ на́мъ . Дважды . Кто̀ и҃зрече́тъ ѿ҃ земноро́дныхъ , чю́дна ва́ша жи́тїа̀ , о҃ц҃ы̀ вс҃е́тіи , кіи́же а҃зы́къ и҃з глаго́летъ , ѹ҆ще́нныѧ ѡ҃дє́ ѹ҆ подви́ги и҃ по́ты ва́ша , стра́данїѧ и҃ почести́ добродѣ́телємъ и҃ зможда́нїе тѣ́ла , горе́нїѧ стра́стємъ , во бдѣ́нїихъ и҃ въмолитва́хъ и҃ ѧ́зѣхъ . бы̀ є҆ди́нъ вонсти́ну и҃зи́сте ѧ , я҃коже а҃́нгли , и҃же всѣ́мъ си́лу доконца̀ погѵби́сте , вотвори́вше чю́дна и҃ дивна́ѧ зна́менїѧ . тѣ́мже молитва́ѧ вна́ми прѣ блаже́нніи , ѹ҆слы́шити на́мъ неизгла́нную ра́дость . Дважды . слава , глас҃ъ , ѕ҃ . И҃же по҃́разъ соблюдо́ще невреди́мо , ѹ҆ма̀ влку́ наста́сти гѵби́тельныѧ , портни́чески поста́вивше , во є҆́же поподо́бїю я҃кѡ ви́нніи прїи́ндосте . моу́жески во є҆́стествѡ понѵ́дивше , потщаще́ѧ хоу́ждьшеє покори́ти лоу́чшемѵ , и҃ плоть порабо́тити дх҃ѵ . тѣ́мже и҃ноку́ющимъ я҃́вльшеѧ ве́рхъ , гра́ждане пѵтє́ственнїи , бл҃готи́коу́щимъ пома́затели , пра́вило добродѣ́телей и҃ зв҃ѣ́здно . и҃ нн҃ѣ̀ на́небесѣхъ зерца́ломъ разрѣ́шившимѧ , бг҃о моудрїи , чи́сто ви́дѧще сто́ую тр҃цѵ : моля́ще ѧ вкоупѣ̀ , ѡ҃́нѣже вѣ́рою и҃ любо́вїю чтоу́щихъ ва́съ . И҃ нн҃ѣ̀ , бо҃ . пе́рвыи . гла́сѵ , про , гла́съ , з҃ . Е҆́же заступнікъ мои́ є҆́си ты̀ , и҃ милость твоя̀ предъварѝтъ мѧ . стіхъ . И҃зми́ мѧ ѿ҃ враго́въ моихъ бже́ , и҃ ѿ҃ востаю́щихъ на мѧ̀ и҃зба́ви мѧ .

Ѡ҃ проро́чествѣ , Заха́рїина . чте́нїе .

Та́кѡ глаго́летъ гдь вседержи́тель , по́етъ четвє́ртыи , и҃ по́етъ пя́тыи , и҃ по́етъ ведмы́и , и҃ по́етъ девя́тыи , боу́дѵтъ до́мѵ і҃ѵдо́вѵ вра́дость и҃ въ весе́лїе , и҃ въ пра́здники бла́ги . и҃ возвели́тесѧ , и҃ и҃́стину и҃ ми́ръ возлюби́те . та́кѡ глаго́летъ гдь вседержи́тель , є҆́щѐ прїи́ндѵтъ лю́дїе мно́зи , и҃ живоу́щіи во гра́дѣхъ мно́зѣхъ . и҃ соберу́тесѧ живоу́щіи въ патѝ

градѣхъ во єдинъ градъ, глаголюще, пойдемъ и доуще помолитисѧ лицоу гдню, и взыскати лице гда вседержителѧ. и пойдꙋ и азъ. и пріидꙋтъ людіє мнѡзи, и ꙗзыцы мнѡзи, възыскати лице гда вседержителѧ во іеросалимѣ, и оумолити лице гда вседержителѧ. такѡ глаголетъ гдь вседержитель, во днехъ онѣхъ снидꙋтъ сѧ десѧть мꙋжей, ѿ всѣхъ ꙗзыкъ и но племенныхъ, и имꙋтсѧ заризꙋ моужа жидовина, глаголюще пойдемъ с тобою, зане слышахомъ ꙗкѡ бгъ с вами єсть.

прокимен. гласъ, ѕ. да оуповаетъ ізраиль на гда ѿ нн҃ѣ и довѣка. стихъ, гди невознесесѧ срце мое, нивознесостесѧ очи мои.

настиховнѣ. стихѣра, самогласна. гла, в.

Очистимъ себе братіє, ѿ всѧкіѧ скверны плоти и дха. свѣщи доушъ нашихъ, просвѣтимъ нищелюбіем, не снѣдающе дроугъ дроуга клеветами, приспѣ бо времѧ, єгда женихъ пріидетъ, всѣмъ воздати подѣлѡмъ ихъ. совнидемъ хртоу, смоудрыми двами, гласъ онъ разбойничь к немоу възывающе, помѧни насъ гди, єгда пріидеши въцртво свое.

сꙋбота, сыропꙋ

стих. к тебѣ возведохъ очи мои. и паки, тꙋже, стрꙋ. стих, в. помилꙋй насъ гди помилꙋй. таже, мꙋ. Стымъ мчнкомъ молѧщимсѧ ѡ насъ, и хрта поющимъ, всѧка лесть преста, и члческіи родъ вѣрою спасаетъ сѧ. сла, гласъ, и. Инокъ множества, наставники васъ чтемъ, оцы всечестніи. вами бо мы воистинꙋ правою стезею ходити познахомъ. блжени вы ѡ хртѣ оукрѣпившесѧ, и вражію низложисте силꙋ, гдни оугодницы, англомъ со бесѣдницы, и стымъ сопричастницы преподобніи. с ними же молитесѧ гдеви, помиловатисѧ дꙋшѧмъ нашимъ. и нн҃ѣ, бгородиченъ. Влчце пріими млтвꙋ рабъ своихъ, и избави насъ, ѿ всѧкіѧ ноужи и печали. тропарь, гласъ, д. Бже оцъ нашихъ творѧи присно с нами по твоемоу смотренію, не ѿстави милость твою ѿ насъ. но тѣхъ молитвами во смиреніи оустрой житіе наше. слава, и нн҃ѣ, бгородиченъ. Иже ѿ вѣка оутаеное. По семъ єктеніѧ, помилꙋй насъ бже. и возгласъ. ꙗкѡ милостивъ и члколюбецъ. по семъ, г, поклоны, великіѧ. и молитва, все стаѧ трце. и боуди имѧ гдне,

г҃ . и҆ ѱ҃ломъ , лг҃ . благословлю гда навсѣ
ко врема . Таже , достойно е҆сть . и҆ѡп҃ѕ
етъ , седмичной . и҆ поминаетъ в҃таго е҆го
же е҆сть день , и҆ бываетъ , трапе҃за по обы
чаю , и҆коже пре҃же оу҃казано в҃ среду . На
трапе҃зѣже чтемъ слово ѡ҃ посто҃къ , в҃таго до
родѣ҃м . на павечернице҃ , поемъ , канонъ ,
оу҃спшимъ , во о҃ктаи , и҆же на рядоу҆ , глас҃ѵ.

Аще случитсѧ предъпра҃здньство , встрѣте
нїм гдн҃ѧ вс҃ѵботу , свропр҃ѣтную , и҆ѡ
семъ предъпра҃здньстве҃ , в҃ древнихъ оу҃ста
вѣхъ не ѡ҃писано , а҆ще случитсѧ вс҃ѵботу
свропр҃ѣтную . благоразоу҃дїнже о҃цы ѡ҃семъ
пишоу҃тъ сице . Вечеръ трезво҃къ безбольша
го . ка҃ , рядъ . на гди возвахъ , стры ,
на ѕ҃ . предъпра҃здньствоу҃ , г҃ . и҆ о҃цемъ ,
въ тр҃їоди , г҃ . слава , о҃цемъ . и҆нн҃ѣ ,
бг҃ородичен҃ , а҃ , глас҃ѵ . выходъ . про҃ ,
дню . и҆ чтенїе в҃ тр҃їоди . и҆ прокимнъ . да
оу҃повает҃ъ і҃ль на гда . Настихо҃вн҃ѣ , въ три
о҃ди , самоглас҃ен҃ъ , два҃ . и҆ моу҃ченичен҃ъ .
слава , о҃цемъ в҃тр҃їодиже . и҆нн҃ѣ , предъ
пра҃здньствоу҃ . Поннѣ ѡ҃пѵщаеши , и҆ потри
ст҃омъ , тропа҃рь , о҃цемъ . слава , и҆нн҃ѣ ,
предъпра҃здньствоу҃ . е҆ктенїѧ , и҆ ѡпоу҃ст҃ъ .

сѵбо҃та , свропѵ҃

На павечернице҃ , подостои҃нѣ , и҆ потр҃то҃м ,
конда҃къ , о҃ц҃емъ . слава , и҆нн҃ѣ , кон
да҃къ , предъпра҃здньствоу҃ . На оу҃трени ,
тропа҃рь , предъпра҃ , два҃ . слава , о҃ц҃емъ .
и҆нн҃ѣ , предпра҃здньствоу҃ . пока , в҃сѣдалны ,
о҃ка , о҃ц҃емъ . и҆ чтенїе о҃ц҃емъ . Канонъ ,
предъпра҃ , вонрмосмъ , на ѕ҃ . и҆рмосъ ,
подобаждь . и҆ о҃ц҃емъ , на и҃ . послѣдн҃ѣ ,
катавасїа҃ , и҆рмосъ , настоѧщаго канона ,
пѣсна возелемъ людїе . пѣснюже воуслы
ри всѣ глаголемъ напредн҃ѣ , впатосъ , на
оу҃трени . вторыа҃ пѣсни , и҆рмосъ , втри
о҃ди поемъ , а҃ , видите видите . послѣ
дн҃ѣ покрываемъ , тѣмже и҆рмосомъ . По г҃ ,
пѣсни , конда҃къ , и҆ и҃кось , предъпра҃здне
ствоу҃ . и҆ в҃сѣдале҃ , о҃ц҃емъ . слава , и҆нн҃ѣ ,
препрадньствоу҃ . По ѕ҃ , пѣсни , конда҃къ ,
и҆ и҃кось , о҃ц҃емъ . и҆ чтемъ в҃ прологѣ҃ . и҆ни
ноза҃рь . свѣтилен҃ъ , о҃ц҃емъ . слава ,
и҆нн҃ѣ , предъпра҃ . Нахвалитѣхъ , в҃тр҃їоди
о҃ц҃емъ , на д҃ . слава , о҃ц҃емъ . и҆нн҃ѣ ,
предпра҃ . Славосло҃вїе велико҃е . и҆ прочее оу҃тре
ни . Начатѣхъ , тр҃о , предъпра҃ . слава ,
о҃ц҃емъ . и҆нн҃ѣ , бо҃ , чаго҃въ . кондакиже ,
предъпра҃ , и҆ о҃ц҃емъ , премѣнѧѧ глемъ .

да оуповае ізра́иль нагда . та , чтеніе пра . навечерніи , пра . та , вти , о҃ц҃е́м , чтна́ предъ гдемъ смрть . и поем́ , самоглаше́нъ и҃хъ , и҃ноки мно́жества . таже , сла , самоглаше́н , вт҃рѣ҆ . и҃ны , пра . по и҃нцѣ ѿ пѹщае́ши , и потрто́мъ , тро , о҃ц҃е́м . сла , и҃ны , пра . Напаве́ подвтои́нцѣ и потрто́м , ко , о҃ц҃е . сла , и҃ны , пра . на оу҃трени , на бцѣ гдѣ тро , пра́здникѹ , два . сла , о҃ц҃е́мъ . и҃нцѣ , пра . пока , вцѣ , пра . и чтеніе , пра . полїелеѡ́мъ , и вцѣ , пра́здникѹ . вторе́нна , а , а҃нтифо́нъ , д҃ гѡ , глава . про , пра́здникѹ . вели́ко дыха́ніе . и҃ вса́ліе пра́здникѹ . по и҃ мъ , ѱлмъ , втра , пра́здникѹ . Кано́нъ , пра́здникѹ , ирмосо́м , на и҃ . и҃ о҃ц҃е́м , на ѕ҃ . катава́сїѧ , пра́здникѹ . вторы́ѧ пѣ́сни вт҃рїѡ , и҃рмо́съ , пое́мъ , а , ви́дите ви́дите . послѣ́ дніе покрыва́емъ , тѣ́мже и҃рмосо́мъ , пѣ́сніже во ѱлты́ри гла́емъ всѣ҆ вмѣстѡ́къ , напреди҃ . по г҃ , пѣ́сни , ко , и҃ и҃ковъ о҃ц҃е́мъ . и҃ вѣда́ле , о҃ц҃е́мъ . и҃ прочи́хъ два , вѣда́лы о҃ц҃е́мъ , пѣ́саны пока́ѧнихъ , по а҃ и , и҃ по в҃ и ка . сла́ва , и҃ нцѣ , пра́здникѹ . и҃ чтеніе о҃ц҃е́мъ по ѕ҃ , пѣ́сни ко , и҃ и҃ковъ , пра́здникѹ . и҃ чте́мъ в прологѣ , и҃ синоѯа́рь . на ѧ҃ и ,

налитѹргіи , в лѧ́жица , пред пра , пѣ́снь г҃ , на д҃ . и҃ о҃ц҃е́мъ , пѣ́снь , ѕ҃ , на д҃ . по вхо́дѣ тропа́рь , Хра́мѹ хр҃то́вѹ , а҃ще е҃сть . и҃ пред пра . и҃ тропа́рь , о҃ц҃е́мъ . таже , ко , Хра́мѹ хр҃то́вѹ . сла́ва , ко , о҃ц҃е́мъ . и҃ нцѣ , кондакъ , пред пра . слоужба вс҃ѣ , дню , и҃ о҃ц҃е́мъ , а҃коже оуказа́емъ въ м҃ цѣ , вс҃ѣ бо́тѹ , выропоу҃тнѹю . м҃чнѹже три́дснѹ , слоужба поетсѧ напавечерни́цѣ . а҃щели слѹ чи́тсѧ пра , стрѣ́тенїѧ , вѣ҆вбо́тѹ , выпнѹи . в пѧ҃ , ве́черъ , намало́и , вечерни . нагди ко ѯа́хъ стры . пра , на д҃ . сла , и҃нцѣ , пра . про , дню . и҃ паремѣ́хъ дню . и҃ поне́и . про . да оу҃повае́тъ і҃ль нагда . навечерніи , самоглаше́нъ дню , в҃ . и҃мѹ . сла , и҃ны , пра . тро , пра и҃ ѡ҃поу стъ . Навели , вс҃ѣ , поем́ъ бла́женъ моу́жь , а҃ , а҃нти . нагди возва стры , на і҃ . пра , ѕ҃ . и҃ о҃ц҃е́мъ , д҃ . сла , о҃ц҃е́мъ , и҃нцѣ , пра . вы́ходъ . про , дню . чтеніе пра . налитїи , пра , вс҃ѣ . сла , и҃нцѣ , пра . навечерніи , пра . сла , о҃ц҃е́м . и҃ны , пра . наклѡне́ніе хлѣ́бомъ , тро , пра , в҃ . и҃ о҃ц҃е́мъ , а҃ . и҃ чтеніѣ ѻпра́здницѣ . а҃щеліже гдѣ҆ нѣ́сть всенощнаго бдѣ́нїѧ , то́ поемъ навелицѣ́и вечерни , вс҃ѣ попрежепи́саномѹ . а҃ чте́мъ , дню . прокимен ,

пѣ́сни , чтнѣ́йшю непое́мъ . но пое́мъ при пѣ́вы , пра́зникѹ . пе́рвое пое́тъ пра́вый ли́къ . Бце́ дв҃о ѹ҃пова́нїе хр҃тїа́номъ . пое́мъ , и҃рмо́съ . вѕаконнѣ́мъ свѣ́нописа́нїи . Та́же , пое́тъ лѣ́вый ли́къ , бце́ дв҃о , мр҃ѹ бла́гаѧ помо́щнице . Пое́мъ пое́тъ то́йже и҃рмо́съ , вѕаконнѣ́мъ свѣ́нописа́нїи . Та́же , поютъ наки́ждо ли́къ по́тирѝ , припѣ́ва . пра́вой , Кгоно́ве симсѡ́не . лѣ́вой , ѡ҃бъе́млетъ рѹка́ма ста́рецъ . пра́вой . Ѯ хр҃тѣ̀ вс҃ѣ́хъ цр҃ю побѣ́ды набра́гѝ . лѣ́вой . Ѯ хр҃тѣ̀ вс҃ѣ́хъ цр҃ю пода́ждь ми . пра́вой . Трнеи҃ме́лнагѡ и҃ трїипоста́снагѡ . лѣ́вой . Ѯ дв҃це мр҃ѣ . та́же , пое́мъ кано́нъ вътрїѡ́ди о҃ц҃е́мъ . Запѣ́вы́же къ и҃хъ кано́нѹ глаго́лемъ , ѩ҃коже ѹ҃ка́заѧ въ м҃цѣ . сла́ва , и҃ нн҃ѣ , вѣ́йже кано́нъ . Наиходѣ пое́тъ пра́вой , ли́къ , припѣ́въ пра́зникѹ . Бце́ дв҃о ѹ҃пова́нїе хр҃тїа́номъ . пое́мъ , пое́тъ , и҃рмо , вѕаконнѣ́мъ свѣ́нописа́нїи . и҃ покло́нъ до земли́ . воѵста́вѣхъже и҃ вошьихо́дницѣ по велѣ́ваетъ пѣ́сти , на ѳ҃ и҃ , пѣ́сни , чтнѣ́йшю . И҃ его́ нев҃ѣ́мы ѿ коегѡ ра́зѹма вза́то . поне́же ѹ҃бѡ ничто́же превѣ́четъ е҃же пѣ́тнѧ припѣ́вшомъ вс҃ѣи́ дне́ .

свѣ́ти́ленъ , пра́зникѹ . сла́ва , о҃ц҃е́мъ . и҃ нн҃ѣ , пра́зникѹ . нахвали́тѣ стры , пра́зникѹ , г҃ . и҃ о҃ц҃е́мъ , г҃ . сла́ва , о҃ц҃е́мъ . и҃ нн҃ѣ , пра́ . Славосло́вїе , вели́кое . тропа́рь , о҃ц҃е́мъ . сла́ва , и҃ нн҃ѣ , пра́зникѹ . е҃кте нїа̀ , и҃ ѡ҃глаше́нїе ствдитово . и҃ ѡ҃пѹ́стъ , и҃ о҃бы́чное и҃схоже́нїе въ при́творъ . и҃ ча́съ , а҃ . нача́тѣхъ , тр҃о , пра́зникѹ . сла́ва , о҃ц҃е́мъ . и҃ нн҃ѣ , бо҃ , часо́въ . по о҃ч҃е́ нашъ , ко҃ , пра҃ . налитѹ́ргии бл҃же́нна , пра҃ , пѣ́снь , г҃ , на д҃ . и҃ о҃ц҃е́мъ , пѣ́снь , ѕ҃ , на д҃ . вх҃о́дное , пра́зникѹ . сказа́ гдь спе́нїе своѐ предѣ҃ѧзыки . тропа́рь , пра́зникѹ , и҃ о҃ц҃е́мъ . сла́ва , ко҃ , о҃ц҃е́мъ . и҃ нн҃ѣ , ко҃ , пра҃ . про , и҃ а҃пл҃ъ , а҃лли лоу҃ї́а , и҃ є҃ѵа́лїе , и҃ причастенъ , пре́же , пра́зникѹ . и҃ потомъ о҃ц҃е́мъ . ра́дѣже вѹко́тѣ , а҃по́столъ и҃ є҃ѵа́лїе чтемъ подъзача́ло .

Ѡ҃ ѡ҃бда́нїи стрѣ́тенїѧ . а҃ше́лиже бы́лъ пра́зникъ . стрѣ́тенїѧ . вовторникъ , и҃ли вере́дѹ , сырнѹю , и҃ ѡ҃даю́тѧ , бе҃ю , вѹко́тѹ , сыропѹстнѹю . а҃ пое́тѧ , вице . вп҃ла́токъ , ве́черъ , нагди возва́хъ , стихѣ́ры , пра́зн҃ , г҃ , и҃ о҃ц҃е́мъ , г҃ . сла́ва , о҃ц҃е́мъ . и҃ нн҃ѣ , пра́зникѹ . прокиме́нъ , дню , и҃ паремі́ѧ . и҃ поне́и , прокиме́нъ , да ѹ҃повае́тъ и҃ли нагда .

настих҃ъ , вътріоди , самоглас҃енъ , дню ,
два , и҃мꙋ . слава , о҃ц҃ємъ . и҃нн҃ѣ , пра҃з .
тро , о҃ц҃ємъ . слава , и҃нн҃ѣ , пра . наоу҃трени
на бг҃ъ гдь , тро , пра , два . слава , о҃ц҃єм .
и҃нн҃ѣ , пра . по ка , єѵ҃дале , пра . канонъ ,
праздникꙋ , ѳирмосомъ , на , и . и҃ о҃ц҃емъ ,
на , s҃ . катавасїа , пра . по г , пѣсни , ко ,
и҃ и҃кось , о҃ц҃емъ . и҃ єѵ҃дале нхъ , и҃ прочыѧ
два , єѵ҃дальны , и҃же пока пѣсны наоу҃трени .
слава , и҃нн҃ѣ , пра . по s҃ , пѣсни , кондакъ ,
и҃ и҃кось , пра . на , ѳ , пѣсни , поемъ , чтнѣи
шю . єѵ҃ѵ҃тилень , праз҃ . слава , о҃ц҃емъ .
и҃сн҃ѣ , пра . нахвалите҃хъ , втры , пра , г .
и҃ о҃ц҃емъ , г . слава , о҃ц҃емъ . и҃нн҃ѣ , пра .
славословїе велико . тропарь , о҃ц҃емъ . слава ,
и҃нн҃ѣ , пра . и҃ обычное и҃хожен҃ѣ в притво҃ръ .
и҃ часъ , а . налиторгіи , блж҃енна , праз҃ ,
пѣснь , ѳ , на , д . и҃ о҃ц҃емъ , пѣснь ,
s҃ , на , д . по обходѣ тропарь , праздникꙋ .
и҃ о҃ц҃емъ . слава , кондакъ , о҃ц҃емъ . и҃нн҃ѣ ,
кондакъ , праздникꙋ . прокименъ , праз҃ .
и҃ о҃ц҃емъ . а҃плъ , дню , и҃ о҃ц҃емъ . а҃лли
лоуїа , праз҃ , и҃ о҃ц҃емъ . є҃ѵ҃аг҃ліе , дню ,
и҃ о҃ц҃емъ . причастенъ , праз҃ , и҃ о҃ц҃емъ .
ѡ҃ вратѣнїи главы притчевы . а҃щели же

оубо́ты . второ́ѵ҃

Прилѵ́читъ . вѣю оубо́тꙋ , выркꙋ , о҃бр҃ѣте
нїе чтнымъ главы , і҃ѡа́нна прчи . бпм҃ .
Вечеръ , поемъ блже́нъ мꙋжъ , а , а҃нти
фонъ . на гди возва́хъ , стихѵ́ры , прчи ,
г . и҃ о҃ц҃е́мъ , г . сла́ва . прчи . и҃
нынѣ , бгородичен҃ъ , пе́рвыи , гла́сꙋ .
Выходъ . про , дню , и҃ пареміа҃ . и҃ поне́и ,
про . гла́съ . s҃ . да оу҃пова́етъ і҃зра́иль на гда ,
епѣнїемъ . таже . пареміи прчи . таже ,
Сподо́би гди . и҃ є҃ктенїа҃ , и҃полнимъ
вечернюю . настихо́вне . самогла́ен҃ъ дню ,
два . и҃мꙋ . таже , стихъ , возвесели́тем҃ пра
ведникъ ѡ҃ гдѣ , и оу҃пова́етъ . и҃ поемъ ,
стрꙋ , прчи , самогла́снꙋ . гласъ , s҃ .
и҃же пре́же наблюдѣ . сла́ва , о҃ц҃е́мъ . гла́съ ,
и , и҃нокъ мно́жества . и҃ нн҃ѣ , бо , пе́рвыи
гла́сꙋ . по нын҃ѣ ѡ҃ пꙋщаешн , тро , прчи .
слава о҃ц҃емъ . и҃ нн҃ѣ , бо , и҃же ѡ҃ вѣка
оу҃таенное . поем҃ъ є҃ктенїа҃ , помнлꙋи
на́съ бже . и҃ поклоны г , велїа҃ , и҃ вее
ста҃ѧ трце . и҃ боу҃ди и҃мя гдне , г . и ѱалмъ ,
благословлю гда . и҃ ѡ҃ пꙋ . Повече́ние поемъ .
въ притво́рѣ , канонъ , оу҃сопшнмъ , во
ѡ҃ктан҃ , и҃же нарядоу҃ гла́сꙋ . и҃ли напа
вечерницѣ . подобо́нн҃ѣ , и҃ потрие́то́мъ ,

конда́къ , о҃ц҃е́мъ . Сицѣ́же г҃лаго́лютем
тропари́ на вс҃ѣ́хъ часѣ́хъ . кондацы́же пре
мѣня́ютем . налитѵ́ргіи . блаже́нна пр҃тчи,
пѣ́снь , г҃ , на д҃ . и о҃ц҃е́мъ пѣ҃ , s҃ ,
на д҃ . тропа́рь , хра́мѵ , и пр҃тчи , и
о҃ц҃е́мъ , кондакъ , хра́мѵ , и пр҃тчи . слава,
ко о҃ц҃е́мъ . и нн҃ѣ , ко , вц҃ѣ . Заступни
це хр҃тїа́номъ . а҃ще ли гд҃ѣ хра́мъ , бо .
и нн҃ѣ , ко , хра́мѵ . про , и а҃пл҃ъ а҃ллилоу҃їа́ ,
и є҃ѵ҃а́лїе , и при . пре́же , пр҃тчи . и пото́мъ
о҃ц҃е́мъ . рд҃овы́иже а҃по́столъ , и є҃ѵ҃а́лїе,
вычита́емъ того́ дне́ нача́вс҃ѣхъ и҃ли́ налитѵ́
ргіи подъглаво́ѵ . на҃ѵ́трени . на҃бг҃ъ гд҃ь ,
тр҃о , о҃ц҃е́мъ , два . слава , и нн҃ѣ , бо .
на҃ . стихоло́гіи , вс҃ѣ . гла́съ , и . повел҃е́нное
та́инство . О҃тє҃ческими мо́лнїами ѡ҃зари́вшесѧ , я҃кѡ вра́й краєнъ нын҃ѣ вхо
дя́щіе пи́щи пото́ка насладимсѧ . и и҃хъ
доблести чюдно емѹтря́ще , ревнѹ́емъ
добродѣ́телемъ . спе́в҃ъ взыва́юще , моли́тва
ми и҃хъ бж҃е , ц҃ркви́ твое́мѹ причастники
на҃съ сотвори́ . дважды . слава , и нын҃ѣ ,
бг҃ороди́чен҃ъ . Повел҃е́нное та́инство прїи́м
ра́зумъ , въкро́вѣ і҃сѹ́сифовѣ ско́ро
прест҃а́ бе҃плотныи глаго́лѧ не и҃скоѹсе́нъ бра́кѹ ,

ко , пр҃тчи . слава , и нн҃ѣ , ко , вт҃рїѡ́дѣ о҃ц҃е́м .
на҃ѵ́трени . на҃бг҃ъ гд҃ь , тр҃о пр҃тчи , два .
слава , о҃ц҃е́мъ . и нн҃ѣ , бо , и҃же ѿ вѣ́ка . пока ,
вѣ҃ , о҃ц҃е́мъ , и҃бо , и҃хъ . и чте́нїе о҃ц҃е́мъ .
полїелеѡ́съ и вѣ́чны . пр҃тчи вс҃ѣ́ . и чте́нїе
пр҃тчи . вт҃ѣ , а҃ , а҃нти , д҃ го гла́са про , пр҃тчи .
ве́лико дыха́нїе . є҃ѵ҃а́ , пр҃тчи . ѱ҃ло́мъ , н .
вт҃ра , пр҃тчи . пѣ́снеи же воѱ҃лты́ри неглаго́ле .
но гле и҃хъ пре́же вп҃а , вс҃ѣ́ . канонъ , пр҃тчи ,
во и҃рмосо́м , на s҃ . и о҃ц҃е́м , на и҃ . катавасі҃и .
и҃рмо́съ , тр҃ѡ́диѡн . стихосло́вимже , и в҃ и ,
пѣ҃ , и҃же вт҃рїѡ́ди . и҃рмо́съ , в҃ а , пѣ҃ , пое́ ,
є҃ди́ножды . и покрыва́е тѣ҃же и҃рмосо́м . а҃ и҃же
воѱ҃лты́ри , тол҃ неглем҃ . по г҃ , пѣ҃ , ко , и҃ и҃ко ,
пр҃тчи . та́же вѣ҃ , є҃го . сла , о҃ц҃е́мъ . и нн҃ѣ ,
бо . чте́нїе пр҃тчи . по s҃ , пѣ҃ , ко , и҃ и҃ко ,
о҃ц҃е́м . и чте́нїе вп҃роло́вѣ , и винодарь . по д҃ ,
пѣ҃ , вѣ҃ , пр҃тчи . сла , о҃ц҃е́мъ . и нн҃ѣ , бо .
нахвали́тѣхъ , вт҃ры , пр҃тчи г҃ . и о҃ц҃е́мъ , г҃ .
слава , о҃ц҃е́м , и нн҃ѣ , бо . славослові́е вели́кое .
тропа́рь , пр҃тчи . слава , о҃ц҃е́мъ . и нын҃ѣ ,
бг҃ороди́чен҃ъ . и҃схожде́нїе въпри́творъ . и
часъ , пе́рвыи . нача́вс҃ѣхъ , тропа́рь , пр҃тчи .
слава , о҃ц҃е́м . и нын҃ѣ , бо , часо́вь . по о҃че
нашъ , ко , пр҃тчи . а҃ надрѹго́мъ часѣ́ .

преклонивыи схождениемъ небеса, вмѣщаетъ
ся неизмѣнно весь втѣлѣ. Егоже и видя
въложенахъ твоихъ, пріимша рабіи зракъ,
дивлюся взываю ти, радуяся невѣсто не
невѣстная. Иттемъ востѣмъ ефремѣ,
ѡ преставльшимся ѻ҃цѣхъ. на в҃, стихологіи,
съдаленъ. глас҃ъ, и҃, подобенъ. Яко бран
добродѣтелей цвѣты възрящие. богоно
сныхъ постникъ ѡбходяще владѣти неполяже
мя мироухання. страданьми бо наострі
вшеся некушеніи. тѣло воздержаніемъ,
работѣпно покорища дхъ. Англьско на
земли пожища житіе. тѣмъже славѣ
сподобльшеся. дважды. слава, и҃ нн҃ѣ, бо.
Неповтижнаго бга сна и слова неизреченно
паче ума иже тебе рождьшагося, вце моли
съ преподобными, миръ вселенней чистъ
дарова́ти, и согрѣшеніемъ прощеніе. и
цр҃ьствꙋ небномꙋ краиную благостїю, спо
добити рабы твоя. Иттемъ слово по
хвальное стаго ѻ҃ца анастасіа. емꙋже
начало. что се днесь возлюбленніи сотца
нѣмъ. глаголемъже и пѣсни паче воуя
тьми вѣсь, и гдви поемъ. канонъ,
стомꙋ, емꙋже есть хра́мъ, со ирмосомъ на ѕ҃.

и҃ѣтымъ ѻ҃цемъ, на, и҃. канонъ, творе
ніе, ѳеодора стꙋдита. глас҃ъ, и҃.
пѣснь, а҃. ирмосъ. Пѣснь возпоемъ
людіе чюдотворцꙋ бгꙋ, свобождьшемꙋ ѿ ѡ҃
работы, пѣснь побѣднꙋю поюща, и во
пюща, вопіемъ тебѣ единомꙋ влцѣ.
Запѣвъ глаголемъ, наканонѣ, преподобъ
нїи ѻ҃цы молите бга ѡ҃ нас҃ъ. Вси пѣснь
ми дховными, иже поетомъ провѣвшихъ,
бжественыхъ ѻ҃цъ нашихъ, вопоемъ согла
сно, ихъже изнесе египетъ, ѳиваида,
и ливіа, велѣпно мѣсто и градъ и страна.
Радуяся миихомъ первыи наставниче,
антоніе преславне. аммѡне богоносне, ни
трійскаа слава. аресніе англе, держава
безмолвію. и самѡне духоносныи.
Краснѣйшꙋю воистинꙋ сосꙋде бжіи агадоне ви
ноградшне. ахило и амѡне, цвѣти пустыи
нніи. аноувіе, и алѡніе, амѡне и ден
анъде, добродѣтелемъ свѣтлїи бисери.
Свѣтильницы разжженіа намъ, пѧтъ
коудни арисъ днесь и аполлѡсъ великіи. по
слꙋшаніюже свѣтила ада́мъ, и акакіи.
снимиже и авва киръ сопроіметъ якоже нѣ
кая денница. Гора житіа высока явлься

а҃ки҃е́нтїи . страда́лецъже чистоты́ а҃вра́мїи
вели́кїи . е҃ни́миже а҃ ф҃роди́тїи , сто́лпъже
цр҃кви и҃ терпе́нїемъ ѕа́вимъ со а҃ѳинодо́ромъ .
Сїа́етъ я҃ко ѕвѣ́зда на́нбеи , в҃ поо́стни
цѣхъ а҃ммо́нїи , и҃ бже́ственыи а҃ни́нъ .
ѡ҃ зарѧ́етъжемъ е҃ми вели́кїи а҃нді́ѡхъ и҃ а҃га
пи́тъ зе́лныи , и҃ а҃ще кто̀ и҃ и҃нъ е҃ми
ѡ҃блиста́етъ . Пе́сньми восхва́лимъ ще́
нными , велі́каго а҃ѳана́сїа , и҃же в҃ горѣ
а҃ѳо́нстѣи свѣ́тло постѝвшаго , свѣ
ти́льника вели́каго вре́и вселе́нныѣи . є҃гоже
мл҃тва́ми спасае́мъ всѝ . Жи́тїемъ бго
дохнове́нным҃ъ бо́нстинѹ , ра́и и҃зна́стева цє́
ркви хр҃то́вѣ , бл҃же́нныи о҃ц҃ы всѝ поѧ́ме
ни , ѡ҃на́ѧ мл҃тво́ѹ гдѣ́ви твори́те непре
ста́нно . слава . Трѝ є҃ди́наго є҃сте
ства̀ пою̀ , ли́ца соста́вна . нерождена́ о҃ц҃а ,
сна рожде́ннаго , и҃ дха̀ ста́го . безнача́
лно ц҃р҃ство , и҃ бже́ство̀ є҃ди́но . бг҃ороди
чнъ . Ра́дуи҃ѧ прест҃ы́и хра́ме , рѹно̀
бг҃одо́вное , запечатлѣ́нныи и҃сто́чниче ,
безсмр҃тныѧ стр҃ѹѝ , ста́до своѐ а҃лчще со
храни́ , ѡ҃ вре́хъ борю́щихъ неѹсы́пано .
катава́сїѧ . и҃рмо́съ . Наста́ѧщаго кано́
на . пе́сень возле́мъ лю́дїе . Покрыва́емъѧже

покри́лесѡмъ , а҃ не́на сходѣ́ , тогѡ̀ ра́ди ,
что̀ пѣ́вени говоря́тъ . Глаго́лемъже и҃ в҃ ю ,
пѣ́сень , воѱалты́ри . стихи́же є҃ѧ̀ непри
пѣва́емъ къ тропаре́мъ , но припѣва́емъ
к҃ коемоу́ждо тропарю̀ , въ в҃ и҃ , пѣ́сни .
слава тебѣ́ бже нашъ слава тебѣ́ .
а҃ в҃ ю , пѣ́сень . Покрыва́емъ тѣ́мъже
и҃рмосо́мъ . Ви́дите ви́дите . пѣ́сень , в҃ ,
и҃рмо́съ . Ви́дите ви́дите , я҃ко а҃зъ е҃смь
бг҃ъ ва́шъ , и҃же пре́жде вѣ́къ рожде́нїемъ ѡ҃
о҃ц҃а , и҃ ѡ҃ дѣвы въпосле́дняѧ бе́змѹжа роди
ѧ , и҃ разори́въ грѣ́хъ пра́о҃ц҃а а҃да́ма ,
я҃ко ча́колюбецъ . Благоха́нїѧ нын҃ѣ и҃спол
ня́емъѧ , я҃ко вра́и дрѹ́гїи теко́ѹще , бго
наѧжде́ныхъ добродѣ́телеѝ посо́тникъ и҃же
въ воздержа́нїи и҃ слезя́хъ процѣто́ша . раз
ли́чнѣ пло́дъ носѧ́ще житї́а̀ , бг҃ѹ прино́
шаѧ . Вели́кїи виѳарїѡ́нъ , птичїѣ
житїѣ̀ пожи́въ , я҃ко а҃нгла́ . но́выи
і҃ѡвъ , паки твердыи вен҃їами́нъ . но и҃
вита́лїи свѣтильни́къ , блѹдни́цы спаса́и
бг҃ѹ . вити́мїиже бже́ственыи , и҃ сла́вныи
вавила́ съни́ми пѣ́тъ да вѹдетъ .
Вы́сотою житї́а̀ нѣ́наго вы́лъ е҃сѝ ѕ҃ венеди́
кте , до́мъ премѹ́дрости . па́стырь вселе́нъ ,

но и цр҃ковїи вѣне́цъ прїи́метъ послу́шанїемъ .
богоро́вѣбо живъ вели́емъ , показу́ем нáмъ
покоренїемъ свѣ́тлость . Пѣ́снь геме́ю ,
сей прносла́вныи цр҃ь отрастѣ́мъ . Хвала́
гера́симу , є́моуже порабо́та зкѣ́рь , повинноу́ж
ем є́моу́ добродѣ́телнаго ра́ди соверше́нїа .
сла́ва и̑ гера́ману о҃ц҃у , съгаи́емъ моудрымъ ,
хр҃то́вымъ оу҃годникомъ . Дѣ́вдъ селоу́нь
скыи сла́ва и̑ похвала́ . и̑ бг҃опрїи́тныи
данї́илъ , да похва́лятъ . и̑ и̑же въ̀ чю
дес҃ѣ́хъ мно́гъ дѣ́ломъже и̑ сло́вомъ ,
данї́илъ скитъ҃скїи , дїнже , и̑ далма́тъ ,
нача́лницы мни́хомъ , и̑ оу҃тверже́нїе вѣ́рѣ .
Зѣ́здамъ зара́ , послу́шанїемъ жи́знь
лоу҃чшихъ показа́ , я̑коже два̀ свѣтї́лника
сїа́ющаа на́мъ , дометї́анаже , и̑ доме́тїа
бг҃омоудрыа , въ̀ни́ми и̑ безъи̑менитїи ,
я̑коже подобоиме́нни о҃нѣ́мъ дапокте́а .
Преосвершена́а є́дини́це , превѣ́ечьствена́а и̑
отнесотѣ́нна́а , нерожде́нныи о҃ч҃е , и̑ сн҃е
є́диноро́дныи , дше ѿ о҃ц҃а и̑сходя́и , сно́мъ
же пребыва́емь , сѹ҃щество̀ є́дино , и̑ є́дине
ство , гдьство́же и̑ цр҃ство , спаси́ вѣ́хъ
на́съ . бг҃ороди́це . Ѥ́йзъглаго́лано чю́до ,
твоегѡ̀ ржтва̀ мт҃и дво , каково раждаеши ,

и̑ чиста̀ є́си̑ въ̀ то́мъже . ка́кѡ о҃тро́ча раждае
ши , и̑ неразмѣ́еши ѡ҃нюдъ , и̑ некоу́са моу́
жска . я̑кѡ вѣ́сть и̑же па́че є́ствства̀ , и̑ зме́не новолѣ́пно , сло́во бж҃ї́е ро́ждьшесѧ .
пѣ́снь , г҃ . и̑рмо́съ . Нѣ́сть ста̀ я̑коже
гдь , и̑ нѣ́сть пра́ведна , я̑кѡ бг҃ъ на́шъ .
Є́гоже посѣ́тъ вса̀ тва́рь . нѣ́сть во̀ прѣ́ста ,
па́че тебѣ̀ гди . Въ̀ дрѹ́гїи ра́и вхо́дящїе
добродѣ́телей , чю́дныхъ о҃ц҃ъ , ви́хъ вкоу́
симъ прнесжибо́тнагѡ дарова́нїа , ѿ̀дше
бле́нныа пищи , тѣ́плѣ воехваля́ющїе и̑хъ .
Да почте́нъ боудетъ є̀вфимїи , прєсвѣ́тлаа
сѹ҃звда̀ де́нница є̀ла́дїнже , и̑ є̀фре́мъ бг҃о
дохнове́нныи , во є̀влогїемъ сѣ́нныимъ ,
и̑же дѣ́лы и̑ чюде́сы ѡ҃блиста́вше концы̀ .
Пѣ́тъ боуди пѣ́снми зоси́ма чю́дныи , и̑
заха́рїа вселѣ́тныи , и̑ зино́къ и̑ зо́илъ , и̑
ѵ҃идоръ вели́кїи , и̑ и̑лїа̀ сла́вныи , сни́ми
да почте́нъ боудетъ . Ф҃еремѣ́скаго дво́
дора всесла́внаго пою̀ , съ є̀ната́скимъ вепрѣ́
тымъ , сни́миже и̑ деодо́ла , с̀ деоно́ю
вопїю́ . Хвалю́ чю́днаго и̑ вели́каго дво́
дотїа . Хвали́мъ боуди деокти́нтъ ,
вей зра́дныи па́стырь , и̑ высо́кїи фала́
ї́и . вели́кїи деодо́ръ нарече́ннын ѵ҃и́кото́ъ ,

знаменьми и чюдесы славимъ на земли высокъ . Звезды имуть другіи паки превѣтлы , якоудыи іѡанъ , соеже влк. етвицѣ тремі свѣтоносными . со мнѡжай шимиже инѣми , славнѡ превіявше . сла .

Трце пресущнаѧ и пребжтвенаѧ единице , паче раздѣленіемъ совокупленіе и противленіе имоущи , образы естественными , во едино нас совокупи хотѣніе , твоихъ запо вѣдей . Бгородиченъ . Двою родила еи не некѹсобрачна , и двою пребыла еи , мти безневѣстнаѧ бце мріе , хрта бга нашего моли , спастиѧ намъ . по г и , пѣсни , кондакъ , и икосъ , храмѹ . и ѣдалень , стымъ , двашды . глсъ , и . подобенъ . премдрости . Анто нїевѹ кротость , и чистотѹ евфимїа велі каго и чюднаго , павлово безмолвіе , де октиста славнаго , и прочихъ преподобныхъ ѻцъ чюдева , вѣрнїи прославимъ и почтемъ пѣснѣми . ѥними же евпракїю двѹ вопо емъ , совѣми женами бгомдрыми . и вогласно вопіемъ , молите хрта бга , со гршенїемъ ѡставленіе даровати , чтущимъ любовію стоую памать вашю . два . сла .

сѹбота , ыропѹ

и нѣ , бгородиченъ . Небную двер и ко вчегъ , превтоую горѹ , свѣтлыи облакъ во спем , нетопалимѹю кѹпиноу , словесныи раи , ежнно возведенїе , вселенныи всеи великїи воеводъ , якш втомъ содѣлаѧ спасенїе мирѹ , и ѡставленїе первыхъ во гршенїи . тѣмъ же и вопіемъ еи , моли хрта бга , согршенїемъ ѡставленіе даровати , благочестно покланящимаѧ пре стому ржтвоу твоемоу . Ѧцели храмъ хртокъ , или бцы . то повѣдалнѣ , стыхъ , слава , и нѣ , свѣдаленъ , храмѹ , пѣснь , д . ирмосъ .

Изгоры пренѣнымъ слово прокъ , и зъ еди нымъ бцы хотѧща воплотитиѧ , бгови дно разземотрь , и сострахомъ славословѧ ше силѹ твою . Свѣтилникъ мирѹ явивѧ , бжественыи иларїонъ . гора разоу мнаѧ великїи гоусти . ѥнимъ и ерака да почтемъ , со иѥидоромъ , и внеїѡнъ , и аристоклїи со іѡѳомъ . Въ пѣснехъ да воехвалитиѧ петръ , постникомъ бго рѣ ад ѡкьстеи израдно , и вею оумени выи тварь , свѣтолѹчными чюдесъ своихъ ѥїнїи . Еремїа ѡбличета житїемъ .

ч.д

ꙗ҆вижемъ и҆ кр҃пость бж҃ественаꙗ ѣхирїѡ́нъ.
е҆ни́ми же блиста́етъ карїѡ́нъ, копрі́й и҆ ка
ето́ръ, и҆ каі҃и́нъ вкоупѣ̀ предо́брыи.
Дивлю́ѧ каллисто́вѣ бла́зѣи бер҃ѣ́дѣ. хва
лю́ лаврє́нтїева блага́ѧ дѣ́ла. благодѣ́ніе
же ло́гиново хва́лю, и҆ почита́ю ло́товы добро
дѣ́тели. Лєѡ́нтїѧ пою́, глубино́у бг҃о
слові́ѧ. макси́ма же всеп҃ѣ́ваю пу҃чи́ну оу҆
че́нїи. марки́ана же оу҆до́брє́ніе, и҆ ма́рка
же благопокори́ваго и҆ бг҃опослу́шнаго.
Ч҃е́сть добродѣ́телемъ, мака́рїи вели́
кїи, градѣвкїиже хва́лѧ блг҃оче́стїѧ. про
повѣ́даетъ е҆и́ми марко ѕ҃ва́нныи, е҆ма
то́емъже моу́римъ моніе́и. Мартині́
на, и҆ ма́лха величаю́, и҆же ѡ҆ чистото́ѣ,
тече́нїѧже и҆ страда́нїѧ. добродѣ́ѧнїеже
марке́ла, па́стыремъ нача́лника почита́ю,
и҆ ни́ла мертвеца́ воскресе́вшаго. слава.
О҆у҆мови́дное нєтѣ́лесное вѣ́щество́, во
є҆диноре́ченꙋю тр҃ц҃ꙋ простира́ющее, є҆ди
наго бг҃а надобѣ́ми и҆споѣ́даемъ, и҆ со
ста́вы три҃ проповѣ́даемъ. бг҃ороди́ченъ.
Ра́дꙋи҃ѧ бж҃іе простра́нное ѣ҆мѣ́стилище.
ра́дꙋи҃ѧ ковче́же новаго̀ заѣ́та. ра́дꙋи
ѧ роу́чко, и҆зне́же ма́нна небе́сная,

и҆мѣ́нїе

вѵсо́та сѵропѵ

да́стъѧ вѣ́мъ челов҃ѣ́комъ. пѣ́снь. ѕ҃.
и҆рмо́съ. Страстє́и ма мглы, и҆ко
ѡ҃ношныѧ глубины и҆збавлѧ́ѧ оу҆тренева
ти сподо́би дх҃ъ мо́и, молю́ѧ вако
вѣ́томъ дне́вны́мъ, твои́хъ повелѣ́нїи
хр҃тѣ̀. Є҆дємъскаго рая̀, при҃идѣ́те
ви́димъ цвѣ́ты прѣнеѫживотны́ѧ. бг҃о
наслажде́наѧ зда́нїѧ ѻ҆ц҃ъ тща́нїѧ. и҆мже
є҆́сть є҆ди́нъ дѣ́латель гдь. Нила стрѣ́ми
словє́ны́ми, напаѧ́стѣмъ вели́ка дꙋша̀ мы́сле
нїѧ. навъкра́тїиже и҆ ни́конъ житїе́мъ
ві҃ютъ. снафана́ломъже, и҆ ниѳе́рїи,
кра́сителѧ е҆ни́ми. Ксенефо́нтъ съ евы́нома,
добродѣ́телми блиста́ѧ, просвѣща́етъ на҃съ.
великїиже о҆ре́сті҃и, па́чеже о҆ноу́фрїи. пи́мина
же кто̀ достои́нꙋ сла́витъ ѿ҆ земны́хъ.
Па́мѣ и҆ дѣ́ланїемъ и҆ сло́вомъ, да оу҆блажа́етъ
достои́нꙋ ꙗ҆ко вы́сокїи. возѣбра́ѧже
вѣ́собы помпі́и вѣбле́женныи. да сла́витъ
равносвѣ́тлыи пиноу́фрїи. Достодо́лжно
да почтє́тъ, преслáвныи вонѣ́тиꙋ пафно́
тїи, пі҃ѡръ, и҆ патермоу́ѳїи. павелъ пре
простыи. питири́мъ велики́и, и҆ ѻ҆ц҃е́мъ нача́
лникъ. Свѣ́тлꙋ да похва́лите, ꙗ҆ко
свѣ́тилꙋмъ свѣти́ликъ пахо́мїи. паламо́нъ

страда́лецъ , и бже́ственыи петроми́и . и пасарїѡ́нъ съ ни́ми , бже́ственыими да вопое́тем гла́сы . сла́ва . Сотавъ́ми тре́ми , а́ще и е́ствомъ е́дино бжтво́ е́сть , вна́же и кресто́хомъ . и е́диномѹ слоужи́мъ , о́цѹ и сло́вѹ и дхѹ сътра́влен . бгороди́чен . Ра́дѹйсѧ мирѹ сла́во , вце мр҃іе вепе́там . ра́дѹйсѧ глаби́зно бжтвенагѡ во е́диненїѧ , вна бг҃ї́а къ челове́кѡмъ чи́нтам . пѣ , ѕ , и́рмо́съ . Ѡдержи́ма ма пр҃ии́ми чл҃коли́бче , ѡ̀ прегрѣше́нїи мно́гихъ , и припада́ющїа къ щедро́тамъ твои́мъ , а́кѡ пророка гди и спаси́ ма . Чюдни́и и вечестни́и о́цы наши . и́хже бже́ственам стра́данїѧ , и́хъ же чюдеса̀ , и́хже и́сцѣле́нїѧ , кто́во пасе ви́хъ показа̀ , знаменїе́мъ кр҃тве́сть . Рабоу́ла вечестны́и , и роу́фъ въкоупе́ , и сесо́и коупно́ рабноа́нгельныи да вохва́лите ѧ̀ , е́ни́миже бже́ственыи серидъ и сило́ва́нъ . Не́бо четверосвѣ́тлое а́вѣем на землѝ , двои́ца ї́ѧ , сименѡ́ни тезоймени́тїи . и́же на столпе́хъ трїе́ на́мъ , и е́дини́ оу́родивыи . Посредѣ́ сѣ́здъ а́кѡ сл҃нце и́мже бѣ́ нача́лникъ вщ҃е́нныи сава ѡ̀ блнѣта̀ . вѣни́ми же ѡ̀зари́ѣтъ и ерапїѡ́ни дѣ́ма́нїи ,

съсилва́номъ . Фарма́тъ и́ тимоѳе́и , тѵфонъ кѵ́пиѡ съ не́перхіем , и фармѹ́ фїи , фо́ка , харито́нъ , херимо́нъ , пгѡ , пое́тем , и і҃ѡ́ръ моудры́и ѡ̀ андро́никомъ . Сто́е и сла́вное о́цъ множе́ство , помяни́ тое и безъ́именитое , и́збавите ѡ̃вѣ́дъ и́же вѣ́рою твора́щихъ па́мати ва́ша . сла́ва . Тѝ трце́ пребезнача́лнам и бжтвенам е́дин нице , свѣ́тѣ и свѣ́ты пою̀ , живо́тъ и́ живо́тѣи , ѹ́мъ сло́во , и дхъ сты́и , ста́ е́дина го бга . бо . Не́корене твоегѡ̀ прорастѐ цвѣ́тъ жи́зни , и е́ѵе́ю пра́дѣде вы́гоа́и . спаса́ми мира , ѡ̃чтыа о́трокови́цы хр҃товъ бг҃ъ . конда . глаѣ , и . подо́бе . а́кѡ нача́тки е́стества̀ . А́кѡ бл҃гоче́стїѧ про по́вѣ́дники , и нече́стїѧ ѡ̃вѹзда́тели , бгоно́сныхъ собо́ръ оу́ма́ни́лъ е́сѝ , подъволне́ныа ѡ̀зара́ѣща гди . тѣ́хъ мт҃ва́ми хр҃тѣ́ бже , въмиро́ъ совершенѣ , тебѣ̀ сла́вящыа и́ величащыа сохранѝ , и пою́щыа тѝ , а҃ллилоу́їа . и҃ко́въ . Накра́тнам жи тїѧ̀ воѕзрѣ́хъ , помыслом ви́дѧ выва́емам , и и́змѣ́ривъ тѣ́хъ болѣ́зни , жи́знь тл҃ко́мъ ѡ̀ка́мхъ . Ва́ѣже е́дикѣ́хъ оу блажи́хъ , и́же до́брѹю ча́сть и́зра́вшихъ ,

ѥ́же жела́ти хр҃та̀ и҆ пребыва́ти ѥ́ними҆ , и҆ пѣ
ти пр҃но съ пр҃ркомъ дв҃домъ , а҆ллилоу́їа҆ .
и҆ чтемъ въ прол҃зѣ . и҆ вино҃ѕа́рь .
Сино҃ѕа́рь , вс҃ѣ́хъ свѧтѣ́йшихъ , па́мять сотворя́емъ , вѣ́мъ и҆́же во всѣ́хъ свѧ́тыихъ , вп҃щенїи вогоу́годи́вшихъ , преподо́бныхъ о҆́ц҃ъ и҆ ст҃ы́хъ мо́ужъ и҆ мч҃ни́къ , и҆ преподо́бныхъ жено́къ . бл҃гослови́ о҆́ч҃е .

Въ то́иже де́нь па́мять сотворя́емъ , и҆́же во всѣ́хъ
цїенїи проугоу́годи́вшихъ , ст҃ы́хъ мо́ужъ и҆́же́нъ .
Ст҃ѣ́хъ бо ра́ди предва́ршїи на́мъ пра́здникъ ,
вже́ственїи и҆ бгоно́сныи о҆́ц҃ы оу҆зако́нивше ,
и҆ гото́вѣхъ предъ оу҆стро́ивше в҃ по́прище ,
и҆ пи́ци и҆ сы́тости ѿ҃ве́дше . и҆ ѥ́же боу́дущаго ѹ҆́да страхо́мъ на́съ наказа́вше , свѣтле́йшимъ оу҆́бо ра́ди ни҃ , а҆́ко да до́лговъ пре҃ѕи́рчистивше , прилѣ́жно и҆ дѣ́тъ поще́нїи вложи́вше посре́дѣ , да пома́лоу на́съ кнемоу́ возрѣ́вши на́тъ , с҃ пр҃ѣ́но всѣ́хъ пожи́вшихъ . и҆ и҆́ако
болѣ́зньми мно́гими и҆ тр҃ды бг҃ѹ послоужи́вшихъ , моу́жыиже вкоупѣ́ и҆ жены , вредѣ́ пре
лага́ютъ , а҆́ко да тѣ́хъ ра́ди помина́нїѧ , и҆
боре́нїи , сильнѣ́йшихъ на́съ сотворя́тъ , к҃ по́прищѹ и҆мо́ущихъ о҆́нѣхъ жи́тїѧ , предъ напи
са́нїе нѣ́кое и҆ поу́ть . и҆ ѥ́же о҆́нѣхъ погобїе ,

вѹбо́та , выро҃ѕѹ
и҆ по́мощь прїима́емъ , къ дх҃о́вныимъ подви
го́мъ влекоу́щеѧ . помышла́юще ѥ́ко
и҆ тѣ́и тогожде на́мъ ѥ́стества̀ о҆́бщиша́ѧ .
а҆́коже бо во ѥ́во́ды воиньствомъ ѡ҃полче́нымъ
и҆ оу҆же почи́шомъ сто́ѧщимъ , словесы
и҆ прит҃чами , и҆ дре́вних҃ъ моу́жъ помина́
нїи , дѡ́брѣ во ѥ́ва́вшихъ , и҆ хра́бровавъ
шихъ , свои҃ вои҃ѡ́ѡ҃щра́ютъ . и҆ ѿ҃ѹ́дѹ
вои́нни оу҆кр҃пля́еми , побѣ́ды наде́ждею
вседоу́шно ѡ҃полчаютъ . та́ко и҆ на́ши҃
бгоно́сніи о҆́ц҃ы на҃ѣ водѣва́ютъ . моу́жи бо
и҆ же́ны , ѥ́же преподо́бнѣ пожи́ша , къ
дх҃о́вныимъ подвигомъ оу҆кр҃пля́шеѧ ,
сице къ по́ст҃номѹ предъводя́тъ сто́ѧнїю .
да а҆́ко къ первообра́знѹ , незло́бивомѹ
о҆́нѣхъ взира́ющимъ жи́тїю , многови́дныимъ
и҆ разли́чныимъ дѣ́лаемъ добродѣ́тели , а҆́ко
же комѹ́ждо сила ѥ́сть . предъ и҆зма́щинѣ
оу҆бо любо́вь , и҆ ѥ́же во ѹ҃мо́мъ бываю́щее
ѡ҃ша́мнїе всѣ҃ѣ́стныхъ дѣ́лъ и҆ дѣ́мнїи .
и҆ по́ѥтъ ѵ҆и҃ , нев҃ѣдѣ́нїи оу҆бо а҆́ки
то́чїю , но и҆ѧзы́ка и҆ ѧ҃рости и҆ о҆́чїю .
и҆ про́ѥтъ рѣщи , ѥ́же бе́ѕ ко҃го ѕла̀ пра́
здность и҆ ѡ҃чюжде́нїе . тем҃ ра́ди вины
ѥ́тїи о҆́ц҃ы , настоя́щюю преподо́бныхъ

вѣ́хъ па́мять оу҃чини́ша . и҃хъ́же ра́ди поста́ , и҃ ины́хъ бл҃гихъ дѣ́лъ , бг҃ оу҃годи́вшихъ преводя́ще и҃ пощра́нце на́съ. сихъ ра́ди о҃бра́за къ добродѣ́тели и҃ стоя́нію , доблестве́нѣ наста́рати и҃ набѣ́вы во ѡ҃рѹжа́ющемъ , и҃ нѣ́кіи о҃бра́зъ полага́нце . а҃кѡ а҃ще и҃ мы́ ра́вную и҃мъ де́рзость пре ложи́мъ , ничто́же претыка́нїе бѹ́детъ во дѣ́ти , є҃ли́ка и҃ о҃ни́ водѣ́ша , и҃ тѣ́хъ же сподо́битиемъ чѣ́сти . того́же бо на́мъ и҃ сїѝ ѡ҃бѣщи́шасѧ є҃ѵ҃ѳѵ҃ѳѣ́. Ѡ҃сыроѣ́тнѣй же глаго́лютъ нѣ́цыи . а҃кѡ цр҃ю и҃ раклію тоу҃ ѹ҃чини́ти , мноѕѣ́тну сѹ́щю пе́рвѣе . на хо҃здро́мѣ бо и҃ пе́рсы шестьдеся́тъ во є҃ва́ѳ: ѡ҃ѳѣща́сѧ бг҃ѹ , а҃ще на о҃ни́хъ оу҃кр҃пи́тъ ѧ , тоу҃ предъложи́ти , и҃ передѣ́ поста́ и҃ пи́цю оу҃ста́вити , є҃же и҃ сотвори́ . а҃зъ́ же мню́ оу҃бѡ и҃ семоу҃ ключи́вшюсѧ , ѵ҃тѣ́ми о҃ц҃ы оу҃мы́шлену бы́ти въ сїѝ , предъ ѡ҃чи́це нїѧ ра́ди нѣ́коегѡ , а҃кѡ да не҃ѡ҃многѡ лѣ́тїѧ а҃ѣ́ѥ въ крайне́ѥ неи҃зслѣ́дѥнїе ведо́ми тоу҃жи́мъ . ни и҃наконе тѣлесны́мъ ѡ҃бы чаемъ бредимъ́ѧ , но ти́хо и҃ помалѹ́ маста́щихъ , и҃ сладя́щихъ ѡ҃стомле . а҃кѡже кони́ нѹ́жеѹ҃зднїи ѡ҃ставленымъ

ра́ди сне́ди , и҃ поста́ бро́зды во спрїи́мемъ. а҃кѡже́во ѡ҃ дѹ́ши при́тчами сотворѝша , сице оу҃бѡ и҃ ѡ҃тълесѣ́и оу҃хи́трише , а҃ѥ́ къ посту́ претыка́нїѧ помалѹ́ пресѣка́ющее . преподобны́хъ тво́нхъ вс҃ѣ́хъ моли́твами , хр҃те́ бо́же поми́лѹй на́съ , ны́нѣ и҃ при сно и҃ во́вѣки вѣ́кѡ́мъ , а҃ми́нь .

пѣ́снь . ѕ҃ . и҃рмо́съ . О҃троки въ пещи́ прохлаждь . и҃ дв҃ѹ сохрани́въ , рождшюю тѧ́ поро́жтѣ , бл҃гословѣ́нъ є҃сѝ гдⷭ҇и , бо́же о҃ц҃ъ на́шихъ . на ѕ҃ и҃ , пѣ́сни , запѣ́въ .

Преподобны́ѧ жены́ молите бг҃а ѡ҃ на́съ . Прїи́дите принесе́мъ пѣ́сни по́долгѹ , женамъ преподо́бнѡ пожи́вшымъ , и҃ равно а҃нгльнѡ . и҃хъ́же моли́твами воѕ҃зове́мъ , бо́же спаси́ вс҃ѣ́хъ на́съ . Х҃ристоно́сица вріе́нїѧ , съ бж҃ественою деворїе́ю да почтоу́тѧ . и҃ до́мнида , и҃ и҃ері́ѧ , и҃ платоні́ѧже , да поѣ́тѧ сны́ми и҃ мелѝ́нїѧ вѣ́рнѡ . А҃нгломѹ́дренома хва́лѧ є҃ѵ҃пракси́ѧма , сѡдѣ́ма дѣодо́рѡма , и҃ а҃наста́сїѧма пребл҃же́нныма , пѣ́нїе и҃ сла́ва непрѣста́нно прино́сите , чюдно послѹ́жившыма бг҃ѹ . Є҃гипта́нына ма́рїа вѣ́тъ въми́рѣ , и҃же и҃ мари́нъ нарѣ́кшасѧ , ѕвѣ́здѧ

ѥгѡ вóвѣки • Пóдолгѹ васи́лїи вели́кїи . и̑ вѣни́мъ многострада́лныи вои́стинѹ , и̑ще́нныи да пое́тем а̑ѳанаси́и є̑григо́рїемъ , и̑же бг҃ослове́ньми нача́льствующемъ вс҃е́мъ .

Ѯ ѡа́нна златогла́ваа сѹста̀ , є̑кири́лы бг҃омѹ́дрыма столпо́ма , прослáвимъ . та́коже и̑ и̑сихі́а , дрѹга́го бг҃ослова , є̑бг҃овѣщáнным҃ъ и̑ бж҃тве́нымъ мелетїемъ • Григорію слáва ни́ѳскомѹ о̑стро́вскомѹ , съ дв҃ема̀ чюдотво́рцема о̑ц҃е́ма . сънúмиже и̑ бг҃омѹ́дрыи въ бж҃е́ственыхъ є̑пифáнїи , во а̑мъфилохі́емъ бж҃е́ственымъ свѣти́лникомъ , да пое́тем҃ъ вóвѣки • Митрофа́на с҃ти́телемъ слáвѹ , є̑нектарі́емъ а̑тти́ка , и̑ гена́дїа , сúмиже и̑ а̑натолі́а воспоéмъ , живóтным҃ъ свѣти́льники , коупно во є̑вѣ́вїемъ , и̑ прóклом҃ъ премоудры́мъ • Никóлѹ с҃вѧщеннопроповѣ́дника , и̑ софро́нїа вои́стинѹ медоѵ́зы́чнаго , во є̑влáвїемъ пою̀ и̑ дiодоха , коупно съ є̑вста́фїемъ и̑ ѹвена́лїа , о̑ц҃е́мъ верховны́ми • бл҃гослови́м҃ъ о̑ц҃а и̑ сы́на и̑ с҃та́гѡ дха̀ гда̀ . Я҆́кѡ є̑ди́ницѹ сѹщество́мъ пою̀ та̀ . я҆́кѡ трцѹ̀ лицы̀ та̀ чтоу̀ о҆́че и̑ сы́не и̑ дх҃ѹ̀ пречты́н . безначáлнѹю держáвѹ твоегѡ̀ цр҃твїа , слáвлю вóвѣки •

рд҃

и̑ма́ѥмъ вселе́нныи̑ . є̑дро́ина сл҃нце , добродѣтельми ѡ҃блиста́вши • Ѻгнесвѣ́тлаа дѣодо́хіа въпощéнїи , и̑ сы́не ѡ҃зарѧ́етъ житїе́мъ , дѣѡдо́тїа , и̑ ѹ҃лúта . и̑ вопроси́тъ дх҃ны́ми и̑ сидѡ́ра пребога́таа • Небомѹ́дреная макри́на , ны́нѣ да почте́тъ сѧ , съ великою матро́ною . сынклитúкіа же , и̑ сáрра вопоустúнїею , пѣ́ньми я҆́кѡ мѹ́дры да воспхва́лятъ • Пелагіа а҆́нгла гдн҃ь . таві́а свѣтúльникъ покаянїа . съ сúми да пое́тем҃ъ , а҆́ще кал҃ и̑ дрѹга́а проі́а ѡ҃жéнъ пощенїе́мъ • слава .

Трои́чески є̑ди́ницѹ воспоéмъ , во є̑ди́нема ѹ҃бѡ є̑ствомъ , во ста́выже раздѣля́емъ . та̀ є̑сть гдь , и̑ бг҃ъ о҆́ц҃ъ на́шихъ • бг҃ородичен҃ъ . Ра́дѹйсѧ мр҃іе дво҃це , ра́дѹйсѧ прество́ле гдн҃ь . ра́дѹйсѧ лѣ́ствице , и҆́же человѣ́чскіи ро́дъ горѣ́ возведши , ѡ҃ землѝ къхр҃тоу̀ бг҃ѹ • пѣвнь , и̑ , и҆рмо́съ . И҆́же нагорѣ̀ с҃тви́и проѵ́вленаго , и̑ вкѹпúнѣ о҆́гнемъ дв҃ымъ мои́сею та́йнѹ и҆́вльшаго гда , пои́те и̑ превозноси́те є̑гò вóвѣки • Па́стыри и̑ мѹ́дрыи̑ ѹ҃чúтели , с҃тыи̑ хр҃тóвы цр҃кве , съ пре҃пе́ными вы̀ вовели́чимъ , гда , пощéе и̑ превозноси́ще

бгородичен. Ты гора бжїа явивсѧ бце, вниже хр҃тосъ всели҃сѧ, бжественыи храмъ содѣла пѣвцыѧ, гда пои́те и превозноси́те є҃го во́вѣки, пѣснь, а҃, ирмосъ.

Прозвленое нагорѣ законодавцꙋ, огнемъ и кꙋпиною, рѣтво́ прие́шꙋ двыѧ, вна́ше вѣ́рныхъ спасе́нїе, пѣ́снеми немо́лчными величаемъ. Кто́ дерзнове́нїе и҃зрече́тъ а҃мъ бро́ѣево, і҃ерофе́евꙋже ка́кω премꙋдрость и҃зглетъ, и҃ алеѯа́ндрѣвски бгоно́сныхъ о҃ц҃ъ, є҃же пове́рѣ твердость. Ѳедимъ бжтвеныи, спиридѡ́нъ бгоно́сныи со а҃нтипа́тро́м папою, палади́нже, и҃ нонъ вселенноименныи, и҃ ге́рманъ вечтныи, ка́кω бжїи свѣтилницы да поютъ.

Сонѣже сло́вомъ проїа́вшими пастыренача́лники, и҃ и҃же ра́ди кро́ве вще́нницы гдни, ка́кω обою́ꙋ прїе́мше вѣ́нцы, въ пѣ́снехъ и҃ пѣ́нїи давоспѣва́ютъ.

Великіи въбжтвеныхъ дїони́сїи, нынѣ да почтенъ бꙋдетъ, ка́кω нѣмымъ та́инник. многострада́лныи кли́ментъ, фла́вїа́нъ же, и҃ па́велъ великіи, неповѣ́данїѧ пе́рвїи проповѣ́дницы. Пе́тръ и҃гна́тїи, вонести́ꙋ бгоно́сцы, ка́кω хр҃тови самови́дцы, вще́ннострада́льцы сꙋще, давоспою́тъ кꙋпно

съполика́рпомъ, и҃ѣкипрі́аномъ хр҃тово́ыма мч҃никома. Преподобнїи о҃ц҃ы, и҃ сты́и гдни, вселенномоу́ченицы, и҃ женами сты́ми, и҃ме нова́нніи и҃ не и҃менова́нніи вѣ́, молите спасти́ѧ дꙋша́мъ на́шимъ. слава, и҃ нн҃ѣ.

Отро́це сты́ѧ, нераздѣли́маѧ сꙋщество́мъ, є҃диноцр҃ственаѧ вое́ми, и҃ є҃динонача́лнаѧ, о҃ц҃е и҃ сне и҃ сты́и дше, прие́шꙋ рабы́ своѧ спаса́и. бгородичен. Ра́дꙋйсѧ полато́ вы́шꙋю цр҃ѧ, є҃ѧже ра́ди цр҃тво небе́сное ѿверзе́сѧ, сꙋщимъ на земли́ мѣ́сти дво́, и҃ є҃же со а҃нгелы вселе́нїе. свѣтѝленъ, по, жены́ ꙋкрасѝшите. Въпѣ́снехъ воспва́лимъ, и҃же постомъ проїа́вшымъ преподобныѧ, и҃ ꙋчи́тели, и҃ та́инники бже́ственагω сло́ва. въжина́ми сты́ми. и҃ хр҃та́ прослави́мъ, и҃же сихъ возвели́чившаго, и҃ помо́щники на́мъ да́вша, во́время пѣ́снїѧ. дважды. бгоро́дичен. по. Бже́ственое ꙋчи́нтилище, ковче́гъ безла́тыи, бцы҃ мр҃ію, прїи́дите вѣ́рнїи въше́дшемъ воспва́лимъ. и҃ припаде́м кнеи́ и҃ воспла́чемсѧ, и҃ прилѣ́жно возопїе́мъ, бце вспѣтлѧ, преподо́бныхъ моли́твами, помози́ свои́мъ рабо́мъ. и҃спва́лнтехъ. вѣ́ко дыха́нїе. постави́мъ

ѣтныхъ , д҃ . глс҃ , и҃ . по҃ . ✠ прелавное чюдо.
Земля и небо радуетеся , о҃цъ преподобныхъ , подвигомъ и трудомъ , душевному благомощію , и уму неповедимому страстьми . небо ѥстествѣ закономъ повѣдаетеся , ни при страстїемъ плоти преклоняетеся . ✠ соборе ѣтыи . ✠ бжественыи полче , изранаю донести ну утѣшенїе вы ѥстѣ поистинѣ . дважды .
Кодрїи свѣтилницы гавнетеся , небо оуну ѣте когда , оуныніемъ печалей , неоутомимѣтеся многими прилоги ѣвовьскими , ни хотѣнїемъ вашимъ неполнени . но гако бе плоти на земли гавнетеся . ✠ бжественое воиньствш . ✠ личе всепреподобныи . добродѣтельми повѣдивше , доухи лукавствїа твердо . В ѣ страсти сумертвивше безъ страстїемъ доушн . и ума чистыю . и ѻвы члемъ простымъ подвигъ прондосте . посто мо и бдѣнїемъ вашимъ , хр҃тоу вскровицѣ и ѣвѣзди гавнетеся . ✠ званїе ѣто , ✠ о҃цы бжественїи , нынѣ хр҃тоу вси молите ѣ спастисѣ намъ . слава . глсъ , ѳ .
Преподобнїи о҃цы , вовсю землю изыде вѣщанїе неправленїи вашихъ . тѣмже на нбсѣхъ , ѡвѣтоосте мъздоу трудовъ вашихъ . ѣвовьскїѣ ножки потрудисте , и ѧнгльскимъ чиномъ вокоупистеся . ихъже житїю добрѣ поревноваете , дерзновенїе имоуще къ бгу , мира просите душамъ нашимъ . и нн҃ѣ . бце тыи ѥси лоза . сла воскловїе великое . потрѣтомъ , тро , о҃цемъ . слава , и нн҃ѣ , бо , а҃ и . ѥктенїи ѻбѣ . и ѡпоусть . и чавъ , а҃ и . начаѣхъ , тро , о҃цемъ . потрѣтомъ , кондакъ , о҃цемъ . и ѡпоусть . на литоргїи , бл҃же нна ѡканона ѣтыхъ , пѣснь , г҃ . и ѕ҃ . повходѣ , тропари , храмомъ . и тро , о҃цемъ . и кондакы , храмомъ . слава , ко , о҃цемъ . и нн҃ѣ , ко , застоупнице хр҃тїанѡмъ . а҃цели храмъ хр҃товъ , или бцы . то , и нн҃ѣ , храмъ хр҃товъ , или бцы . про , о҃цемъ , ѥдинъ . глсъ , з҃ и . всехвалмтеся прпбнїи въ славѣ . апсъ , кърилловомъ , зачало , рс҃ . братїе , мирнаѧ гонимъ . дѣвгїи , прпбнымъ . коѥврѣѡмъ , зачало , тле . братїе повинноуитеся наставникѡмъ . аллилоуїа .
Блажени вси боящїисѧ гда , ходящїи въ пѣтехъ ѥгѡ . стихъ . силно наземли воудетъ сѣмя ѥгѡ . ѥуаллїе , ѡматѳа ,

зача́ло, ѕі҃. речѐ гдь, внемли́те ми́ло
стыни. другое, преподо́бнымъ. ѿлу
кѝ. зача́ло, кд҃. во́времѧ
о҆но, ста̀ і҆с҃ъ намѣ́стѣ ра́въ
нѣ. причастенъ, въ
па́мѧть вѣ́чную
боу́детъ.



Ѡ҆ ГЛАСЕ ПОУСТЫНЯ ДИНЕ ѠБЫ ПОВЕЧЕРИ ТЕЧЕ

поблѧ́женъ моу́жь. на гдⷭ҇и возва́хъ, стихѣ́
ры, воѡ́ктаи, воскрⷭ҇ны, г҃. и҆ восто́
чны, г҃. и҆ в҆трїо́ди, на д҃. гла́съ,
ѕ҃. подо́бенъ. всѐ оу҆пова́нїе возло́жь.
Зижди́тель мо́й и҆ гдⷭ҇ь, пе́рсть ѿ земли̇̀
прїе́мъ мѧ̀, живоно́снымъ дохнове́нїемъ ѡ҆
дꙋши́въ, ѡ҆ живѝ и҆ почтѐ. въ є҆де́мѣ нача́
лника ви́димымъ сотвори́въ, и҆ со а҆нг҃лы кꙋ́пнѡ
жи́телѧ. сатана́же льсти́выи, ѻ҆рга́номъ
змі́евымъ дѣ́йствовавъ, снѣ́дїю прельсти̇̀,
и҆ бж҃їѧ сла́вы ѿлꙋчѝ, и҆ преи҆сподне́й сме́рти
предадѐ въ зе́млю. но ꙗ҆́кѡ влⷣка и҆ гдⷭ҇ь, па́
ки мѧ призови̇̀. ѻ҆де́жди бг҃отка́нныѧ со
влече́нъ бы́хъ ѻ҆каѧ́нныи, твоѐ бж҃твеное по
велѣ́нїе преслоу́шавъ гдⷭ҇и, совѣ́томъ врага̀.

и҃ и҃нѣ, бо҃. Вскорѣ глаголъ, иже во ѡ҃, народу: наливъ, стры ѡбычны. слава, глас҃ъ, с҃.

Слнце лоучѧ съкры, и лоуна со звѣздами въ кровь прелож҃ше, горы оужасошас҃, и холми вострепеташа, єгда рай затворис҃. Исходѧ адамъ, рукама бѣ лице, глаше, млтиве помилоуи мѧ падшаго. и҃ нѣ, бо҃, тогоже гласа, иже аще хощеши. на тихо вѣ вооукоуи. слава, глас҃ъ, с҃. Изгнанъ бысть адамъ ѡ раѧ сѣди ради. тѣмъ же и҃ сѣдѧ прамо земѣ, рыдаше плачаѧ, оумиленымъ гласомъ, и глаголаше, оувы мѣ что пострадахъ окаѧнныи азъ. Единоу преступихъ заповѣдь бц҃ѣ, и бг҃ихъ вѣхъ лишихс҃. раю сѣтыи, иже мене ради нарожденъ бысть, и҃ ѥвы ради затворенъ, моли иже тебе сотборшаго имене создавшаго, якш да твоихъ цвѣтецъ насыщюс҃. тѣмъ же и҃ спѣ кнемоу глаше, мое создан҃ѣ нехощю погоубити, но хощю спасти ѥ, и вразоумъ истинныи прити. якш грѣшщаго комѣ неи҃зженоу вонѣ. и҃ нѣ, бг҃ородичнъ, глас҃ъ, тоиже. Творецъ и и҃збавитель мои пречтаѧ хр҃тосъ гдь, ѡ твоем оутробы прошедъ вмѣ ѡболкс҃, первыѧ клтвы адама свободи.

и емоукоубнымъже лнетъиемъ, и кожнымн ри зами, нѣ ѡблекохс҃. потомъ ѡжженъ быхъ, хлѣбъ бо трудомъ снѣсти, терне и волчецъ мѣ принести, земл҃ проклта быть. но иже в послѣднюю лѣта, ѡ дѣвы воплощьем, призвавъ в ведн нынѣ врай. раю вечестныи, красн҃ишаѧ до брота, бг҃оздан҃ное селен҃ѥ, весел҃ѥ неѡскоудное, и наслажден҃ѥ, славо праведнымъ, пророкомъ красота, и стымъ жилище, шѣ момъ лнетъи твоихъ, содѣтелю и бг҃а мо ли, двери ѡвертѣти мн, ихъже престоу плен҃ѥмъ затворихъ. и сподобитисѧ древа животнаго мн прияти, и радовти ѥѧже прежде, въ тебѣ наладихс҃. слава. глас҃ъ, с҃. Сѣде адамъ прамо раю, и свою наготоу рыдаѧ и плакашесѧ оувы мѣ, ѥже прелсти лоукавнѣи вѣроваш и ѡкраденоу, и славы лишившесѧ. оувы мѣ, ѥже простотою нагоу, нынѣже недобмѣ нноу. но зраю, ктому ненаслажкс҃ твоем пищи. ктому невзрю гда и бг҃а моего и зиждителѧ. в землюбо пондоу, ѡнеже и взѧтъ быхъ. милостиве щедрыи бопю ти, помилоуи мѧ падшаго.

тѣ́мже ти пречи́стая , я́кω вѣ́ри мт҃ри
и дв҃ѣи конє́цъ , вопїе́мъ немо́лчно .
ра́дуйся а҃нгльски , ра́дуйся вла҃це , предъ
ста́телнице и покро́ве , и спасе́нїе душа́мъ
на́шимъ . рождество́муже сто́му , пое́мъ ,
напа́ве , и́ли ка́кω настоя́тель и҃зболитъ .
А҃ще ли гд҃ь вечє́рнюю не́сть , то́ напа́
вечє́рницѣ подо́бствнѣ , кондакъ , и́ тропа́
ѡ҃ди , є҃ди́нъ . и́ па́коже не глаго́лемъ .
А҃ще ли прилу́читсѧ въ сїю а҃лю , вы́рнюю ,
встрѣ́тенїе . и҃ тому́ оу́казъ , пи́сан , въ сїю а҃лю ,
мытарє́ву . а҃ пра́здновати є҃го . є҃ди́нъ
де́нь . а҃ще же бы́ло , вче́ , вы́рнюю .
и҃ли вп҃ма . и҃ли въ вто́рникъ , вы́рнюю . и҃ ѡ
да́ется , в сїю а҃лю , вы́рнюю . а҃ поє́тсѧ є҃моу .
я́коже и҃ въ про́чїя и҃ли , во ст҃ы́мъ и҃моу
щимъ вечє́рнее бдѣ́нїе . А҃ще ли прилу́чит
сѧ ѡбрѣ́тенїе главы́ пр҃тчевы , въ сїю а҃лю
вы́рнюю , и҃ тому́ оу́ка́зъ пи́санъ , въ сїю а҃лю ,
мытарю́ вѣ́тиюю . В҃ сїю а҃лю вы́рнюю . и҃ на оу҃трени
на ег҃ъ гд҃ь . тр҃о , в҃оскр҃нъ , два , и҃ бо є҃гѡ .
по а҃ , ка , и҃ по в҃ , стїхо́ны , воскр҃ны .
и҃ полїе́лсѡ́мъ . та́же , и҃ пакои́ главы . степе́ .
и҃ про главы . є҃ѵа́лїе , воскр҃но . воскр҃нїе
хр҃то́во . ѱало́м , и҃ . та́же , пое́мъ . въ мт҃второ

а҃ , вы́рнюю

мт҃въ ра́ди . сла́ва , гла́съ , ѕ҃ . По ка́мѣнїа
ѿве́рзими две́ри живода́вче , оу҃тренеетъ бо
дхъ мо́и , къ цр҃кви ст҃ы́и твое́и . цр҃кь но
шю тѣлє́сную всю ѡ҃скверне́ну . но я҃кω ще́дръ
ѡ҃чи́сти бл҃гоу҃тробны́мъ и҃ милосе́рдїе́мъ .
и҃ны́мъ , бо҃ . На и҃спе́ленымъ стезѝ , напра́ви
ма҃ бцѣ , ѕкве́рнымибо гр҃ѣхѝ ѡ҃ка́ма́хъ доу҃шю
мою , и҃ бл҃же́ности житїе всѣ и҃зжи́въ . но
твои́ми мт҃вами , и҃збави ма ѿ вѣ́чныѧ не
чистоты . та́же . на глась , ѕ҃ . По мило́ви
ма҃ бже повели́цѣи . та́ , в҃ мѣсто воскр҃ъ
ѣ́ше . стра́ , мно́жество водѣ́нныхъ мѝ
зо́лъ . По и҃ванъ в҃ а҃лю , мытарє́ву . ча́ , и҃ пѣ
бже люди свои́ . и҃ гди поми́луи , вѣ . и҃ когда .
кано́ни вчр҃ѣ , г҃ . в҃ оскр҃нъ , на д҃ . и҃ кр҃тово ,
на в҃ . и҃ бц҃ѣ , на в҃ . и҃ в҃ трїо́ди на ѕ҃ . кано́.
тво́рє́нїе христофо́рово . гла́съ , ѕ҃ . пѣ
вень , а҃ . и҃рмо́съ . и҃ кω по сухо́ ходивъ .
Г рѣ́ди доу҃ше́ мое́ ѡ҃ка́ме́нная , пла́чи свои́
дѣ́ѧнїи дне́сь , помина́ющи пе́рвагω є҃же во
є҃де́мѣ ѡ҃бнаже́нїа , є҃гоже ра́ди и҃згна́на
бы́сть ѿ пищи , и҃ непрестáнныѧ ра́доѣти .
Мно́гимъ милосе́рдїе́мъ и҃ ще́дрѡ́тами , со
дѣ́телю тва́ри и҃ всѣ́хъ тво́рче , ѿпе́рѣти
созда́въ ма҃ пре́жде , и҃ запове́да пѣ́ти та́

р҃ а҃

со а҃нгелы твоими • Блговтвнию богатьство
ты садиши мл҃тиве гди , раискїѧ пищи во
є҃демѣ , повелѣвъ ми наслаждатиѧ , кра
сныхъ и сладкихъ , и немимотекоущихъ пло
дово҃въ • сла • Оувы мнѣ дше мо҃ѧ стра
стнаѧ , соущихъ во є҃демѣ наслаждатиѧ
блгихъ , пр҃ѧла є҃си власть ѿ бга • неимѣти
же разума плода повелѣна бысть , въскоую
преступила є҃си законъ бж҃ iи • бгородичен.
Бгородительнице дво , ѥже ада҃мова порода
дши , по блгодатиже хр҃тоу бгу родителни
ца , мене и҃згнанаго ѿ є҃дема , нн҃ѣ призо
ви • катавасїѧ • ѿверзу оустна моѧ .
пѣснь , г . и҃рмосъ . нѣсть ста ѥкоже ты
гди бже мои . Змiй лукавыи иногда ,
чести моей позавидѣвъ , пошепта лестїю
є҃вѣ воу҃ши . ѿнеѧже а҃зъ прельстивъ ,
и҃згнанъ бых҃ъ , оувы мнѣ ѿмѣста жизне
наго , лика а҃нгльскаго • роукы протеръ
дерзостнѣ , вкусихъ ѿдрева разоумнаго .
ѿнегоже заповѣдами бгъ никакоже вкуша
ти , и бжтвенымъ славы , и҃згнанъ быхъ
горцѣ • сла • Оувы мнѣ страстнаѧ моѧ
дше , какш неразумѣ прелести . какш
неувѣде заблуженїе , и завистъ врагїю .

но помрачиемъ оумомъ , и преступила є҃си
заповѣдь зиждителѧ всегш • бгородичен .
Оупованїе и покрове мои чистаѧ , ѥже
ѿ внажденїе древле покрывши є҃дина , падша
го а҃дама . ржтвомъ своимъ чистаѧ ,
нетлѣнїемъ паки ѡблецы мѧ • свѣдален ,
гла . д . подобенъ , о оудивиемъ і҃ѡсифъ паче .
И зъгнанъ бысть а҃дамъ ѿ раискїѧ пищи ,
снѣдениемъ горкимъ . неповздержанїемъ
заповѣдь невохранивъши вльми , ѿи҃
ждень бысть дѣлати землю , ѿнеѧже
взѧтъ бысть . трудомъже мнозимъ
ѥсти хлѣбъ свои . тѣмъже мы возъ
любимъ воздержанїе , даневѣ рай рыда
емъ , ѥкоже о҃нъ , но вонь виидемъ • два .
слава , и нн҃ѣ , бо . по . Оудивием і҃ѡ
сифъ , паче є҃стественое зрѧ , и внимаше
оумомъ рѹновнагш дождѧ , въбезъвѣме
нн҃ѣмъ зачатїи твоемъ бце , кѹпиноу
о҃гнемъ горѧщю и неѡпалимѹ , жезлъ
а҃ароновъ прозѧбшїи . и свидѣтельствуетъ
ѥкш о҃бручникъ твои и хранитель , вщ҃е
никомъ копіѧше , дважды раждаетъ , и
порожествуетъ паки пребоудетъ двою .
пѣснь , д , и҃рмосъ . Хр҃тосъ мнѣ сила .

Че́сти сподо́бихсѧ а҃зъ страстны́и , ѡ̃ тебѣ̀ вла́ко вое́демъ , оу́вы́ мнѣ̀ ка́ко прельсти́хсѧ , ѝ дїа́воломъ позави́дѣнъ бы́лъ , ѡ̃вре́женъ бы́хъ ѡ̃ли́цѧ твоего̀ . Менѐ рыда́йте а҃нгльстїи чи́нове , ра́йскїѧ доброты́ , ѝ садо́въ ѝже та́мѡ бл҃голѣ́пїе , прельсти́вшаго́мъ злоче́стнѣ , ѝ ѡ̃ бг҃а ѡ̃ вре́гшагѧ . Раю̀ бл҃же́нныи ѝ садове́ бг҃о наса́жде́нїи , пи́цынѧ кра́сото̀ , нынѣ̀ ѡ̃ мнѣ̀ сле́зы проли́йте ѡ̃ли́цемъ , а҃ко же ѡ̃ро́чїи , ѡ̃ бнажє́нїемъ ѝ стра́нны́мъ сла́вы бж҃їѧ . О оу́же нови́жю тебѣ̀ , ни наслажда́юсѧ пресла́дкїѧ ти ѝ бж҃е́ственыѧ свѣ́тлости , всечестны́и раю̀ . на́гъ бо пове́ржен҃ъ бы́хъ на зе́млю прогнѣ́вахъ созда́теля . бг҃ороди́чен҃ъ .

Стѣ́мѧ вла́це , ѡ̃вре́зъшаѧ раю̀ врата̀ вѣ́рнымъ , ѝхъ же а҃да́мъ затвори́въ прегрѣше́нїемъ ѝногда̀ , небе́снымѧ ми две́ри ѡ̃вре́зи . пѣ́снь , ѕ҃ , ѝрмо́съ . бж҃їмъ свѣ́томъ ти . Позави́дѣвъ дре́вле мнѣ̀ врагъ , ѝже вра́н бла́гомъ житїю̀ , ѝ сла́дкомъ причасти́ю , челов҃ѣконенави́стникъ зми́и вънди́нїи мѧ̀ запа́тъ , ѝ сла́вы приносо́ущныѧ , стра́нна мѧ̀ показа̀ . Рыда́й ѝ пла́чемъ душе́и , ѝ сле́замъ ѝщо́у мно́жествомъ сле́зъ прилага́ти ,

е́гда̀ воззрю̀ ѝ позна́ю свою̀ нагото́у , е́ма́же страма́хъ ѡ̃ прегрѣше́нїѧ . слава .

Ѳ̃ Землѝ созда́нъ бы́хъ рѹ́кою бж҃ією , па́ки же возвраще́нїемъ къ землѝ , а҃зъ стра́стны́и сми́шахъ . кто̀ менѐ не воспла́четъ , ѡ̃ринове́наго ѡ̃ бг҃а , ѝ е́демомъ а҃да ѝз мѣ́ниша , бг҃ороди́чен҃ъ . Чертого́ сла́вы та́инъствен҃ъ , всѝ возвеща́емъ вѣ́рнїи , бг҃ородительнице чи́стаѧ пренепоро́чнаѧ . тѣ́мѧжетнѣѧ молю̀ , ѝ съпа́дшаго мѧ̀ ѡ̃ чертого́ нѣ́когѡ свои́ственна сотворѝ . пѣ́ , ѕ҃ , ѝрмо́съ . Жи́тѣйскаго мо́ря . Ѡ дежде́ю мѧ̀ сѹблекла́ е́вѝ , бг҃отка́нною спе́е , во е́демъ а҃ко мла́дъ . а҃зъ же твою̀ прегрѹ́шихъ запо́вѣдь , вѣ́рова́ вольстѝваго , ѝ на́гъ вид҃ѣхсѧ ока́ннын . Душе́ мо̀ всестрастна́ѧ оу́далилаѧ е́вѝ ѡ̃ бг҃а невнима́нїемъ свои́мъ . ра́йскїѧ лиши́лаѧ е́вѝ пи́щи , ѝ ѡ̃ а҃нгла разлѹ́чилаѧ е́вѝ , вопію̀ сведе́мъ . Оле паде́нїю . слава .

Поми́лѹй ѝ оу́щедри вседержи́телю бж҃е твое́ю рѹ́кою сотворе́нїе . непре́зри мене́ молю́сѧ бла́же , ѡ̃ лѹ́чшаго себѐ само́го̀ , ѡ̃ лика а҃нгла твои́хъ . бг҃ороди́чен҃ъ .

Мр҃їе бг҃онево́ждьство , гжѐ вла́ческимъ , а҃ко рождьши гда̀ цр҃а вы́хъ , ѝ ѝзба́вителѧ ,

плѣне́на мѧ сѹ́щіа ра́евы сла́вы призови́ко, самогла́сенъ. гла́съ. ѕ. Премѹ́дрости наста́вниче, и смы́слѹ пода́телю, немѹ́дрымъ ка́зателю, и ни́щимъ засту́пителю, сѹ́тѣе ради́ и вразѹмѝ се́рдце мое́ вла́ко. ты́ по да́ждь ми сло́во, е́же о҃че́е е҆диноро́дное сло́во. себе́ сѹ́стнѣ мои́ невозбра́ню, внегда́ зва́ти тебѣ́, мл҃тве помилѹ́й мѧ па́дшаго. и́ное. А҆на́кова неве́дима, понеже на́ трое́ писа́нъ. Наперво́мъ сти́хѣ, сѹ́ицева конецъ пое́тъ пра́вый ли́къ. А҆на второ́мъ сти́хѣ конецъ пое́тъ лѣ́вый ли́къ. А҆на тре́тіемъ сти́хѣ сѹ́ицева а҆́дѹтъ вси́, и́ пое́тъ конецъ пра́вый ли́къ. И҆ чтемъ в҃ проло́зѣ, и синоза́рь. С҃тѣе а҆да́мъ тогда́ и плака́вѧ, пра́мѡ пищи раю́, рѹка́ма бі҃и лицѐ и глаго́лаше, ми́лостиве помилѹ́й мѧ па́дшаго. Ви́дѣвъ а҆да́мъ а҆́нгла и зри́нѹвъ ша и́, и затвори́ша бж҃е́ственымъ о҃гра́ды две́ри, воздохнѹ́въ ве́льми, и глаго́лаше, ми́лостиве помилѹ́й мѧ па́дшаго. Проколи́ бо́лію ра́мною раю́, жи́телю сѡ҃ницавъ шѹ́, и ше́стомъ твои́хъ ли́стъ, сѹ́молѝ водѝте́лѧ тебѣ́ незатвори́ти ми. ми́лостиве помилѹ́й мѧ па́дъшаго.

Синоза́рь внедте́лю єѵропѹ́ктнѹю, о҃ и҆зъ гна́нїи а҆да́мовѣ, бл҃гослови́ о҃че.

Сътоѭже де́нь воспомина́нїе твори́мъ, е́же сѡ҃ра́нскїѧ пи́щи и҆спаде́нїѧ первозда́нна а҆да́ма, е́же бж҃е́ственїи сти́и о҃цы на́ши, пре́жде сты́ѧ четыредесѧ́тницы вчини́ша ѩ҆́коже тѣ́ми показа́ющи вещьмѝ. Е҆ли́ка по́стнаѧ ле́ча челове́ческомѹ е҆стествѹ́ полѕна, и҆ е҆ли́ко па́ки е҆́же сѡ҃лакомѣ́тва и҆ непоелѹ́шанїѧ гноу́ено. сѡ҃ста́вльше ѹ҆́бо о҃цы ѩ҆́же почерти́ вми́рѣ, сихъ ра́ди бы́вшаѧ повѣствова́ти безчи́слена сѹ́ицева первозда́нна а҆да́ма предълага́нтъ, е҆ли́ко зло́ постра́да, сѡ҃е́же непома́лѹ поститиѧ. та́же и҆ на́шемѹ приведе́ е҆стествѹ́. ѩ҆́вѣ предъпоказа́юще, и҆ ѩ҆́коже пе́рвое человѣ́ческомъ заповѣ́данїе, е́же по́ста до́ бре, е́же неохрани́въ о҃нъ, но чре́вѹ покорьѧ, па́чеже прелести́никѹ змїю, е҆́вы ради́, неточїю бг҃ъ не бы́етъ, но и҆ сме́ртъ прибле́тѐ, и҆ па́тѹбѹ всемѹ́ ро́дѹ по да́дѐ. пе́рвыѧ ради́ а҆да́мѹ пи́щи, гда́ дне́й постне́ѧ четыредесѧ́ть, и҆ не́кѹше́нъ бы́еть. е҆го́же ради́ настоѧ́щыѧ сѧ́тыѧ четыредесѧ́тница. а҆пⷭ҇толи́ сѹ́мы́слѣнїе,

да ѥже невохранивъ онъ пострада , погубивъ
нетлѣнїе , вохранивше мы вопрїимимъ по
вта ради . Инакоже . такоже предрекохомъ
мысль стыхъ вїм ѥсть , да аще изначала и
доконца дѣла бывшам къ бгу , вкратцѣ
ѡбъимутъ . Елмаже вѣхъ по насъ вина
преступлёнїе и пищи непадёнїе адамово , пое
моу слову то нынѣ предълагаютъ . памятъ
намъ творящимъ , ѻного да оубѣжимъ па
че невоздержанїм . и вовиемъ поребноуемъ до
брымъ . Вшестыи оубѡ день адамъ созъ
данъ бысть рукою бжїею , почтежемъ и обра
зомъ , вдуновенїм ради . и вземъ запо
вѣдь , аѣїе даже и дошестаго часа вран пре
бысть . таже преступль тоу , штоудѣ
изринувенъ бысть . Еврейнъ оубѡ нѣкто
именемъ филонъ , сто рече лѣтъ адамъ
врали сотворити . дрызиже седмь днеи ,
или , з , лѣтъ глютъ , ѥже ради седмым
частии негли . Акоже вшестыи часъ роуцѣ
къ древу простеръ , и плода коснуем , такѣ
новыи адамъ хртосъ , вшестыи часъ дне
длани простеръ накрстѣ , сего нецѣлмъ па
дъвъ . посредѣже тли и нетлѣнїм созданъ
бысть . даможе оуклонитем изволенїем ,

нам , выропъ
оно ѣсш и притажетъ . вѣже оубѡ мощно
бгъ , и безгрѣшна сего сотворити : но да
ѥсть и того изволенїм исправленїе . сего ради
и законъ дадѣ вѣхъ клатнем садовъ ,
сегоже ни . такѣ ѥже ѿ вѣхъ зданїи бже
ственым силы бывамое познанїе помышлм
ти : а ѥже ѡ ѥстествѣ божїи , никакоже .
ѥже оубѡ и богословецъ глаголетъ григорїи ,
мысли бжественым древеса , любопремоудръ
ствъ быти , сирѣчь садъ вѣдѣнїм . пове
лѣ рече адамъ , ѿ вѣхъ оубѡ другихъ вещех
владчаишихъ пещием , и помышлмти оумом
и славити бга ѿ тоудъ . сїм бо соущам пища ,
такѣ ѡ своем ѥстествѣ . ѡбзи оубѡ ,
ктоже ѥстествомъ , и гдѣ и какѡ , все ѿ не
соущаго приведѣ , никакоже искати . сего же
другам ѡставль , аже ѡбзѣ испытоум
бше , и ѻного ѥстество ѡпасенъ ѡбдѣло
вам . такѡ оубѡ и ѥщѣ несовершенъ сын ,
и препростъ и младенецъ , къ нецевыхъ непа
дѣ сатанѣ ѥвы ради , мечтанїе тому бло
жившу ѿ бжения . Великїиже златоустъ ,
оугоубъ силу нѣкыю древу ѻному имѣти
рече . и наземли глетъ рай быти разоумну
и чювственъ . сїм нѣ любопремоудруетъ ,

ѩкоже вѣ ѧдамъ ѡбою , тлѣ и нетлѣнїѧ , нлмтвстѣ средѣ двою рѧтнѵ вкоупѣ . и пи
ѧнїе соблюдѧѧ , ниже пѧки прилѣжѧ пѣмени ;
Глютъже нѣцыи , ѩкѡ древѵ ѻномѵ пре
ствплєнїѧ быти смоковницѣ . ѩкѡ познав
ша ѧкїе наготѣ , листїемъ ѻномъ прїѥмше
покрышлєѧ . сегѡ рѧди и хр҃тосъ , ѩкѡ
винѣ тоу бывшю прествплєнїю прекѧ ,
имать бо что и къгрѣхоу падєнїе . перѣѥ
вѣо ѥже ѡѥлѧждающее , тѧже ѥже ѡли
ствѣ ѻстроє и прилѣплѧющесѧ млкѧ ра
ди . соуть иже древо ѻно , иже по ѧдамо
вѣ йѥѣжнѣ причащєнїи и познанїи , разѵ
мѣшѧ недобрѣ . прествпивъ вѣѡ и еме
ртвою ѡблекѧ плотїю , и клтвѵ вземъ
и зриновенъ бысть ѡрлѧ . и плмєнномѵ
ѻружїю єгѡ врата повелѣѧ хранити . сеи
же прѧмѡ ствдѧ плкѧше , коликих бл҃гъ
лишенъ бысть , ѥже рѧди невременѣ пости
тисѧ . и иже и҃знего весь родъ , равны ѻно
мѵ соимѧше , дондеже создавыи нас ,
нше помиловавъ ѥстество , ѥнце погибае
мо влтаною , ѡ двы стыѧ рождшѧ , и и҃з
рѧднѣ пожив , пѵть намъ показавъ , вопро
тивны рѧди ѻнѣхъ поста вѣѡ нѧвѣ и смирєнїѧ.

йѵ поствдивъ хитрѣ , ѥже нас прельстившаго ,
и паки вдревнее вподовлєнїе приведе ; Вѣ
ѵѣѡ сїѧ бг҃оносїи ѻцы предъставити хотѧ
ще . сѣ рѧди трїѡди , прежде ѵѣѡ вѣть
хѧ предлагаютъ , иже первое свидѣтель
ство , и ѥже ѡтпицїи непадєнїе ѧдамово .
ѥмоуже нынѣ памать творимъ , тѧже и про
чихъ монсѣнскихъ рѧди и прчсскихъ , и пла
вающихъ двдскихъ словесъ . и нѣкѧѧ ѵѣѡ
ѥже ѡ҃благодати прилагающе . тѧже починѵ
и иже новаго завѣта . и҃х же первое ѥсть бла
гов҃щенїе , смотрєнїемъ бж҃инмъ не҃зглаголанно
воствѣи четвородесѧтницѣ прно ѡбретаемо .
лазарже рѧди и вербницы , и стыѧ великїѧ
нли , ѡщенномъ и стымъ прочитаемомъ єѵ҃
ѧ҃ємъ . самѣмъже стымъ и спсєнымъ стра
стемъ хр҃тобымъ , потокѵ пѣваемомъ .
тѧже и воскрнїю , и прочимъ , даже и досе
стыѧ дха , ѡщенным дѣмнїемъ вседѣющим
какѡ проповѣдь бысть , и стыхъ всѣхъ собра .
йко дѣмнїи воскрнїе , йзвѣствѵютъ чюдесъ
рѧди . ѥлмѧ ѵѣѡ ѥже ни҃единою ѧдамѵ пого
бѣти , толика пострадахомъ , предлагаютъ
и нѣ сегѡ вспоминанїе , вход стыѧ ѵ
тверодесѧтницы . да помнящє ѥликѡ зло

рѧ҃

ѥ́же непоговѣ́ти вве́дѐ , дерзнемъ по́стъ ра́до
ѥ́тнѣ подъ́ѧти и̑ сохрани́ти . да и̑́ко оу̑бо
ѥ́гоже погрѣ́шѝ а̑да́мъ w̑вожени́ѧ , и̑́мѣ мы̀
того̀ ра́ди полу́чимъ , рыда́нїе и̑ пости́ѧнїе ,
и̑ смира́ѧщемъ , до́ндеже на́съ бг҃ъ посѣти́тъ .
сихъ бо кромѣ́ нево́добь взѧ́ти и̑́же погу́бихомъ ,
Вѣ́доможе да ѥ́сть , и̑́ко w̑десѧ́тинъ ѥ́сть
сїѧ̀ вели́каѧ четыредесѧ́тница , вре́моу̀ лѣ́
тъ . се́дмь бо седми́цъ кромѣ́ соу̑бо́тъ и̑ не
дѣ́ль , бываетъ тридесѧ́ть и̑ пѧ́ть дне́й .
и̑ про́чее прилага́емъ посто́у̀ , стѣ́и̑ и̑ велицы́и
соу̑бо́тѣ , и̑ полови́ноу̀ свѣтотворе́нїѧ и̑ свѣ́
тлыѧ но́щи . бываю́тъ тридесѧ́ть и̑ ше́сть
и̑ полови́ноу̀ дни́ ѥ́же ѥ́сть десѧ́тое трема́ сто́
и̑ шестидесѧ́тимъ и̑ пѧти́ дне́мъ годи́нѣ .
поне́же w̑лѣ́ности пре́ж пости́тисѧ , и̑ слы́хъ
пра́здновати нехотѧ́щемъ , и̑́ко и̑ѣ́кыи жа
тво́у дшѧ́мъ тѣ́ а̑пли и̑ бж҃твенїи о̑́цы преда́
шѧ . и̑́ко да ѥ́ли́ко бо́бо чре́зъ бе́ лѣ́то ,
безмѣ́стнаѧ водѣ́ѧхомъ , нынѣ́ соокроушае
ми , и̑ посто́мъ смиреми w̑трѣ́емъ .
и̑́же и̑ храни́ти до́лжни ѥ́мы w̑пасни́ше .
но бо́бо и̑ про́чаѧ трѝ , стыхъ а̑посто́лъ гла
го́лю , и̑ бц҃ы , и̑ рж҃тва̀ хр҃то́ва , и̑ четыре
десѧ́тнаго . противу́бо четыремъ лѣ́тъ

времене́мъ , и̑ четыредесѧ́тницу бже́ственїи
а̑пли оу̑законишѧ , и̑ сїю̀ вѧщше поче́тше
стыхъ ра́ди стѣ́и̑ . и̑ и̑́ко хр҃то́съ сихъ по
стнем и̑ прославимъ . и̑ мнесѐи четыредесѧ́ть
дне́и̑ постимсѧ зако́нъ взѧ́ть , и̑ и̑лїа́ : та́
коже и̑ дани́илъ , и̑ е̑ли́цы и̑некоуе́нїи оу̑бѣга . и̑
и̑́коже до́бръ по́стъ показа́етъ , w̑спротивнаго
а̑да́ма . засїю̀ оу̑бо вины̀ а̑да́мово и̑згна́нїе
зако́ъ оумышленїемъ . Не и̑зреченнымъ тѣ́ мл҃ди
емъ хр҃тѣ́ бже , пи́щи ра́нстѣи̑ сподо́би и̑ по
мило́uȋ на́съ . ны́нѣ и̑ прю̀ и̑ бокѣки вѣкомъ ,
а́минь . пѣ́снь , з҃ . и̑рмо́съ . Х҃лдодави
цы оу̑бо пе́щь . Вмдыи вѣки вѣ́мн гдь ,
созда́вый мѧ̀ волею свое́ю , забидѣ́на мѧ̀
льстивымъ смїе́мъ и̑ногда̀ , и̑ тебе́ прогнѣ́
вавша спе́се , да непре́зриши бже , но призовѝ
мѧ̀ . Стоу́дными о́дѣ́ѧни w̑дежда́ми оу̑вы́
мнѣ , вмѣ́сто w̑дѣ́ѧнїѧ свѣтозарна , и̑
плачю́ѧ моеѧ̀ погибели спе́се . тѣ́мъже вѣ́
рою вопїю̀ ти бже , не пре́зри бл҃гїи но призо
ви мѧ . слава . О҃ѵ҃звы̀ смїи велѣ́ѧвыи
вню́ми дшю̀ забне́тно , рѧ́же е̑де́мскаго и̑з
гна́на сотворѝ . но Бл҃гомѧ́тивне спе́се , непре́
зри мене́ бл҃гїи , но призови́ мѧ . Моле́бное
ми моле́нїе вѣ́пѣтаѧ прїе́ми мл҃тїю свое́ю .

и прощéніе согрѣшéніемъ дáруи ми чтáя ,
рыданіéмъ вопію́щаго прилѣ́жно , не прéзри
блгáя , но призови мя . пѣ́снь , и .
и́рмосъ . и́ спламене́ сты́мъ рóвъ . Д áры
многоцвѣ́тными дрéвле , почéлъ е́си
рóукъ свои́хъ дéло е́дине чл҃колю́бче . Змі́и
же лю́тыи ѕвѣздáніемъ прельсти́ . оу́вы
мнѣ́ прекоу́дрыихъ до́брыихъ ѡбнажи́въ мя .
В тéкоую совѣ́та го́рка возвы́шала е́си , и
бж҃ественагω повелѣ́нія была́ е́си прелоу́чшь
на . оу́вы мнѣ́ вмирéная дше , бга ѡ́ставль
рéкши , е́гоже прéжде сла́вити оу́чинена
бы́ти во а́нглы . блгословíмъ о́ц҃а и сна .
и стáгω дх҃а гдá . Г адо́мъ и́звержемъ
вла́ка бы́лъ е́си , змію́ дꙋшетлѣ́нную ка
ко́ю побѣ́дова , совѣ́тника прі́емши а́ко
пра́ва лѣ́стиваго . Ѡ твоя́ пре́лести дше
мо́я всестрáстная . С вѣтоно́сное селéніе
тя́ бж҃ія воплощéніе , воспѣ́ваю мр҃іе бго
ра́дованная . тѣ́мъже мя́ лю́тъ ѡ́мра
чéна страстьмі́ , просвѣ́ти свѣ́томъ ми́ло
сти , оу́повáніе ненадéжнымъ . пѣ́снь , а́ .
и́рмосъ . Б га чл҃ко́мъ неоу́добь . С ладо́къ
вкоу́съ плодъ ра́зꙋма , во е́демъ а́вими
ем , снѣ́ди наты́цьшꙋем , в желу́дцѣ бы́ть

ѧ́ . нлм҃ . выропѵ

коне́цъ е́гω . оу́вы мнѣ́ дше страстна́я ,
ка́кω невоздержáніе тя , ра́йскагω селéніе
стра́нна сотвори́ . Б же вѣ́хъ и́ гди ми́лости ,
намо́е смире́ніе благоꙋтро́бне при́зри , и́ не
далéче поиди́ мя , бж҃ественагω е́дема .
а́кω да зрѣ́ до́броты ѿнюдꙋже и́ спадо́хъ ,
потщꙋéмъ пáки слезáми воспрі́яти , а́же
погꙋбúхъ . ѕмѣ́и . р ыда́я стенꙋ́ и плачéмъ ,
херꙋви́ма съпламенны́мъ о́рꙋжі́емъ зрѣ́ ,
е́дема вхо́дъ стрегꙋщи повелѣ́ннаго , вселéмъ
престоꙋпи́никомъ оу́вы непрестоꙋпна , а́ще не
ты́ нево́бранъ спе́е , тои́ сотвори́ши вѣ́рнымъ .
Ж и́зни две́ри непроходи́мая оу́мная , дво
ще безневѣ́стная , рая́ две́ри ми заключе
ны́я прéжде , ѿверзи свои́ми моли́твами .
а́кω да слáвлю тя , а́же съ бгомъ помо́щницꙋ
мою́ , и́ держáвное прибѣ́жище . свѣ́тилнъ .
кондáкъ . тро́ѧ . ѥ́мꙋ . подо́бенъ .
Д ховно воспоемъ . В разꙋмъ мя бывша ,
сада́ преле́стнагω , сосохи́ти безоу́мїе ,
согрѣшúвшꙋ по́мыслꙋ . ѿ́ежде оу́вы мнѣ́
а́кω нагъ ѿ бга ѿри́нꙋхся , и́ ра́йскїя пи
щи . но и́же е́стествомъ ще́дрыи призови́
мя и́нѣ́ , и не ѿри́ни бже мои́ . и́ нѣ́ . бо .
С лове́съ вражíихъ неоу́страшихся , ни навѣ́т

ѱѕ҃

безъчинныхъ. оудивляетъ бо чюдо твое,
тѣхъ языковредїе. велерѣчивыи бо языкъ
глаголати изнеможе, и конецъ прїяша вся.
нынѣ оубо разумѣша вси, якѡ спасаешю
бцѣ иже на тя оуповающыя. нахвали
тѣхъ, всяко дыханїе. поем. стихѣры,
воскрсны, д҃. и восточенъ, единъ, и въ
трїѡди, самогласны, г҃. гласъ, е҃.
стихъ, всяко дыханїе, дахвалитъ гда.
Оувы мнѣ адамъ рыданїемъ зовяше,
якѡ змїя и жена, бжественагѡ дерзнове
нїя мя изъринуша. и раискїя пищи,
древа снѣдь ѡчюжи. оувы мнѣ нетерплю
прочее поношенїя, иже иногда црь земныхъ
всѣхъ тварей бжїихъ, нынѣ плѣненъ
явихся, ѿ единагѡ безъ законна совѣта. и
иже иногда славою безсмертїя ѡболченъ,
оумерщвенїя кожю якѡ смертенъ оумилнѣ
ношю. оувы мнѣ, кого рыданїемъ
помощника сотворю, но ты члколюбче, иже
ѿ земли создавыи мя, во блгосердїе
ѡболкъся, работы вражїя свободи и спаси
мя. стихъ, и сповѣмся тебѣ гди всѣмъ
сердцемъ моимъ, повѣмъ вся чюдеса
твоя. Подвигъ добродѣтелемъ ѿверзеся,

нлѧ, сыропу

хотящїи пострадати внидите, препоясав
шеся добрымъ подвигомъ поста. иже бо
законно страждущїи, законнѡ и вѣнчава
ются. и вземше вся оружїя крста,
врагоу сопротивимся, якѡ стѣну нерушимѹ
держаще вѣру, и якѡ броня млтву.
и шлемъ милостыню. вмѣсто меча по
стъ, иже ѿсѣкаетъ ѿ срдца всяку злобу.
творяи сїя, истинныи прїиметъ вѣнецъ,
ѿ всѣхъ цря хрста, въ день соудныи.
стихъ, в҃. возрадуюся и возвеселюся ѡ
тебѣ. гласъ, ѕ҃. Адамъ ѿ рая ѿго
нится, пищи причастився якѡ преслоушь
никъ. моисей бговидецъ бысть, постомъ
очи дшевнїи ѡчищь. тѣмъже рая жи
тели быти желающе, измѣнимся ѿ непо
лезныя пищи. и бга зрѣти любяще,
моисейски четверодесятницу постимся,
млтвою и моленїемъ терпяще. оутолимъ
дши страсти, ѿ женемъ чреву сласти. ле
гцы к горнему шествїю прейдем, и дѣже англь
стїи лицы немолчными гласы, нераздѣль
ную воспѣваютъ трцу, и зрятъ недоумѣ
нную доброту влчьню, тамѡ сподоби
насъ, сне бжїи жизнодавче, якѡ на тя

оуповающымъ ликовати со ѧнгльскими воинъ
ствы, рождьшїмъ тѧ мтре мл҃твами, и ап҃о
столъ и мч҃никъ, и вс҃ѣхъ ст҃ыхъ. в҃ мѣсто,
є҃ѵ҃алиѥ҃ѣ, ст҃ры. гл҃съ, ѳ. ст҃ихъ.
Воскрни гди вже мои, да вонесетсѧ рѹка тво
ѧ, незабоуди нищихъ. Приспѣ врема,
дховныхъ подвигъ начало, ѥ҃же на вс҃ѣхъ по
вѣда, всеоружное воздержанїе, ѧнгльское
бг҃оглаг҃олїе, є҃же к҃ бг҃ѹ дерзновенїе. имъ҃ бо
монсѣи бы҃ть зижди телю совс҃ѣдникъ, и гла
невидимо ѹшима слы҃ша. гди, тогѡ ради
сподоби и насъ, поклонитисѧ ст҃ртемъ тво
имъ, и ст҃омѹ воскрнїю, ѩкѡ чл҃колюбецъ.
слава, паки, тоуже, ст҃р҃ѹ. и нн҃ѣ, пр҃е
бг҃оговдена є҃ѥ҃ вще. славословїе великое.
и тр҃о, воскрнъ є҃динъ. є҃ктенїи об҃ѣ. и
ѿпоустъ. и повчєнїе ст҃ѹдитово. и чсъ,
а҃. и конечныи ѿпоустъ. начсѣхъ тр҃о,
воскрнъ. потртомъ, кондакъ, вторѡди.
на литоргїи, в҃ ѧженка, во ѡктаи, гласъ,
на ѕ҃. и ѿканона, днѭ, пѣснь, г҃, на
д҃. прокимен҃ъ. помолитесѧ и воздади
те гдви бг҃ѹ нашемѹ. ст҃ихъ. в҃ ѣдомъ
во їюдеи бг҃ъ, во їи҃лан велїе имѧ є҃гѡ.
а҃пл҃ъ. к҃ѳ҃м҃. зачало, рѣ҃. братїе,

ѧлл҃ѧ. выропѹ

нн҃ѣ ближе намъ спасенїе. аллилоуїа. в҃ъ
є҃ть испов҃ѣдатисѧ гдви, и пѣти имени
тво҃емоу. ст҃и, возвщати заоутра мл҃ть
твою, и нстинѹ твою на вс҃ѣкѹ нощь. є҃ѵ҃а,
ѿмат҃дѣѧ. за҃, з҃і. рече гдь, аще ѿпѹ
стите человѣкомъ согрѣшенїѧ ихъ. при.
Хвалите гда вс҃ѣхъ. дрѹгіи, радѹитесѧ
праведніи ѡ҃гд҃ѣ. Подоба҃етъ в҃ѣдати,
ѩкѡ ѡ҃вцѣ҃ѧ или выр҃ныѧ, даже и дво҃ъ
движенїѧ чтнаго кр҃та, въ҃ѧли наоутре
нихъ, Многомилостивно непоетсѧ. поетсѧ
же токмѡ въ гдьскїѧ праздники, и ве
ликихъ ст҃ыхъ, набд҃ѣнїихъ нед҃ѣльныхъ.
Оуказъ ѡ҃ вечерни. Въ нед҃ѣлю выр҃нѹю, и зрі҃
во вс҃ѣхъ великїи поетъ, по вс҃ѣхъ нед҃ѣли вечеръ
трезвонъ въ малыѧ четыре, выхода ради,
и прокимнковъ больши҃хъ. а҃ в҃ понед҃ѣльникъ,
наоутренн҃ѣ, и начсѣхъ, трезвона нѣ҃ть.
Въ тоуже ѧлн҃ѧ, выр҃нюю, вечеръ, к҃а, неглемъ.
По҃обычномъ ѱалмѣ, нагди возвахъ
поставимъ, ст҃ихѡвъ, і҃. ѿизведи
изтемницы доушю мою. и поемъ, ст҃ихъ҃ры,
во ѡктаи, нарждоу, гласъ, покаѧнны,
д҃, є҃же є҃ть писаны, два вечеръ,
нарт҃ихъ. и два оутренихъ, ст҃ихо҃вныхъ.

рн҃і

и въ трїсѡди, г. и вминеи, г. стихиры.
глас, в. подобенъ, Егда ѿ древа.

Воздержанїемъ тѣло смирити, вси потщимся, бжественно преходящіе поприще, непорочнаго поста. и молитвами и слезами, гда спасающаго насъ взыщемъ. и забвенїе злобѣ ѡнюдъ сотворимъ, вопіюще согрѣшихомъ ти, спси, такоже древле ниневитяны Христе црю. и ѡбщинися насъ небеснаго цртвїя твоегѡ сотвори блко. Себѣ ѡчаваю, помышлям дѣла моя гди, яже великаго мученїя достойна. небо презрѣвъ честныя ти спсе заповѣди, блудныя мое житїе изжихъ. темже молюся, точащи ма ѡчистивъ поста и молбами, якѡ единъ милостивъ просвѣти, и негнушайся мене, благодателю, всѣхъ, гди слава тебѣ.

другой, глас, тоиже подобенъ. и же паче ѹма. Постное врема свѣтлѡ начнемъ, въ подвиги духовныя себѣ подвизающе, ѡчистимъ душю и тѣло. постимся якоже въ недѣхъ, ядце и ѡвощїя стрести, добродѣтельми питающеся духа. въ нихъже пребудемъ въ любви, да сподоби ся всѣ видѣти всечестную страсть Христа бга,

и стоую пасху, духовнѣ радующеся. таже, въ минеи. слава, въ минеи, аще есть. ащели нѣсть. слава, и нынѣ, бо. в тоиже глас, в минеи. и бываетъ, выходъ, с кадилницею, и совѣщиникомъ. вщеиникъ ѡболчену въ багрян дѣсѡнь. и рекшу іерею, премудрость проести, свѣте тихїи. клирицыже поютъ стымъ славы. таже, прокимень. глас, и. Не ѿвратї лица твоегѡ, ѿ отрока твоегѡ, яко скорблю, скорѡ оуслыши ма. вонми души моей, и избави ю. стихъ, в песнѣ твое еже пріятъ ма. стихъ, даи дастъ нищїи и возвеселятся. Во всѣхъ бо недѣлахъ, стаго поста, вечеръ, бываетъ, выходъ, великихъ ради, прокимнѡвъ. Вѣдоможе боуди и се, якѡ въ сію четыредесятницу, на вечернихъ недѣльныхъ ѿ начала метанїя нетворимъ. И по выходѣ, и попрокимнѣ ектенїи рцемъ вси неглаголемъ. Но попрокимнѣ, глаголетъ, псломщикъ, сподоби гди, и поклонны г. таже, ектенїя, и по лнимъ вечернїя. И посемъ совокоупльше ся ѡба лика вкоупѣ, поемъ, настихъ.

стихиры, самогласны, глас, а. Боїѧ
благодать твоѧ гдⷭ, боїѧ просвѣщеніе
душ нашихъ. сѐ врема благопрїятно,
сѐ врема покаанїѧ, ѿложимъ дѣла те
мна, и ѡблечемсѧ воружіе свѣта:
ꙗкѡ да преплывше поста велику пучину,
въ тридневное воскресеніе достигнемъ, гда
и бга спса нашегѡ іс хрта, спасающа
гѡ душ нашѧ. стихъ, къ тебѣ возъ
ведохъ ѡчи. и паки, тоуже, стихиръ.
стихъ, в. Помилуи насъ гди помилуи.
таже, мученичен. Прославлающѧ впамѧ
тех стыхъ твоихъ хрте бже, и ѡ
тех оумолѧемъ, подаи намъ велію милость. слава, самогласенъ. Аще имать минѣ.
и нн, бц. Погрузи мою мысль. Аще ли не
имать, слава, и нн, бц. Избави насъ
ѿ напастей нашихъ, мти хрта бга, рождшаѧ всѣхъ творца. Да всі вопіемъ ти,
радуйсѧ єдина предстателнице душамъ
нашимъ. нн ѿпущаеши раба. тристо.
и поклоны, г. по ѡче нашъ. тро. глсъ, а.
Іе дво радуйсѧ ѡбрадованнаѧ мріе гдⷣ
стою, благословена ты вженах, и благословенъ плодъ
оутробы твоеѧ, ꙗкѡ родила єсі хрта бга,

ѧ, сугубенъ

избавителѧ душамъ нашимъ. Поклонъ
єдинъ. слава. Кртителю хртовъ, тебѣ
ѧ молимъ, всѣхъ насъ помяни, да изба
вимсѧ ѿ всѣхъ законій нашихъ. тебѣ бо да
на будетъ благодать, молитвамъ ѧныхъ.
поклонъ, а. и нынѣ. Молите ѡ насъ
стіи апли, прцы и мчцы, и всі стіи,
ꙗкѡ да избавимсѧ ѿ бѣдъ и скорбей нашихъ.
васъ бо теплыѧ предстатели къ спу стажа
хомъ. поклонъ, а. Подъ твою мило
сть прибѣгаемъ вце дво, молитвъ нашихъ
непрезри въ скорбехъ. но ѿ бѣдъ избави насъ, єдина чтма и благословенаѧ.
всепоклона. гди помиуи. м. кротъ
кимъ гласомъ равнѡ всі. гди благослови.
и попъ возглас. всі благословенъ хртосъ
бгъ нашъ. и мы, аминь. и млтвъ,
ненныи црю. и поклоны, д, великихъ.
умилитвою. гди и влко живеть. Таже,
предстатель, слава тебѣ бже ѹпованіе
наше, и ѿпоуст. и многолѣтны. Сіи
же ѡбразъ долженъ єсть бывати и впрочыѧ
недѣли вечеръ, даже до ѥ, недѣли во
ликагѡ поста. Вседатиже ныѧ. ꙗкѡ во
всі, м цѵ, навечернихъ недѣльныхъ,

рїѕ

ѡ нача́ла поклоно́въ не творимъ , и о ѡ҃подо
ви гдн начина́емъ . сіи у нн҃ъ быва́етъ
по вс҃ѣ нед҃ѣли , ве́черъ , д҃о ѳ҃ , нед҃ѣ
ли поста́ . подоба́етъ вѣ́дати , и҃ко є҆ди́н
де́нь , ѡ҃ты́мъ , м҃ цы , прилѣ́жно и
и҃зъѧ́вѣтно ѕ҃ка҃зу́емъ . и да бу́детъ сіи
о҆́бразъ , и оу҃ка҃за́ніе , и пра́вило ѡ҃дѹше
вле́но , ѡ҃хр҃тѣ не́тъ , гдⷭ҃ нашемъ ,
вс҃ѣ ст҃ы́мъ , м҃ цы . и смотря́етъ вс҃ѣ ве
гда́ , прилѣ́жно воѡ҃пава́ніемъ є҆кліа́рхъ .
тому́ бо є҆́сть до́лжно вечастны́мъ ѡ҃пра́вомъ
зрѝ оу҃кра́шати це́рко́вное вогл҃ѣдова́ніе . подо
ба́етъ вѣ́дати . и҃ко а҆́ще кто ѡ҃бра́
тїи на́шихъ ѡ҃и́детъ къ бг҃ꙋ , бо́дни ст҃а
гѡ поста́ , коѥ҃ вѣдмицы , не быва́ютъ
тре́тины є҆мꙋ҆ вре́ди нед҃ѣли , да́же до
пя́тка ве́черъ . а҆ въ суббо́тꙋ литꙋргі́ю поне́мъ .
и па́ки вприхожда́щꙋю сꙋбо́тꙋ потои́ , дева
тины є҆мꙋ҆ , а҆́ще и҃ нечи́сло дне́мъ дева
тимъ . а҆ четыредева́тины є҆гѡ̀ быва́ютъ ,
є҆гда́ чи́сло дне́мъ є҆гѡ̀ и҃сполнитъ . г҃ри
ноше́ніѥ же є҆гѡ̀ , сирѣ́чь проѣ́дны , и по
мнове́ніѥ поне́мъ , начина́ютъ ѡ҃ новы́ѧ
нед҃ѣли попа́сцѣ , да́же до сконча́ніѧ
дне́й , четыредева́тницы .

ѡ҃ пра́зднице ѵ҃рѣ́тенїѧ . а҆́ще прилꙋ́читъ
пра́ ѵ҃рѣ́тенїѧ , в҃пне , а҃ , нли , поста́ . в҃нлю ,
ве́черъ , намали́ои , вечерни , на гди вова́хъ ,
стры , пра҃ , на д҃ . сла́ва , и҃ нн҃ѣ , пра҃ . наѣти ,
самогла́сенъ в҃трїѡ́ди , дню , два , и҃ мч҃нчен .
сла́ва , и҃ нн҃ѣ пра҃ . по нн҃ѣ ѡ҃пꙋщаѥ́ши , тро҃ ,
пра҃ . є҆кте́нїѧ ꙗкоже оу҃ка́заѧ на оу҃трени
по тропаре́хъ , е҃пи гдн . и гдн помилꙋй ,
д҃ . и ѡ҃ноу . наве́ли́кой вече́рни . по о҆́бы́чно
ѱ҃лмⷭ҃ , поемъ , бл҃же́нъ моу́жъ , а҃ и , сла́вꙋ .
стихѣ́ры , на і҃ . самогла́сенъ , въ т҃рїѡ́ди ,
дню два , и подо́бны́хъ , г҃ . и пра́здника ,
е҃ . сла́ва , и҃ нн҃ѣ , пра҃ . вы́ходъ . и҃ прокиме́ ,
вели́кїи . не ѡ҃врати́ лица́ твоего́ѡ , сѣтихи
є҆го́ . и҃ чтенїѧ , пра҃ . налитїи , и҃ наѣти пра
зника . тр҃ , пра҃ , г҃ . и҃ чтенїе . на оу҃трени ,
на бг҃ъ гдь тропа́рь , пра́зника , г҃ . и҃ гла́емъ ,
г҃ , ка҃ . по а҃ и , ка҃ , сѣда́льна , въ т҃рїѡ́ди ,
о҆́бл҃ . по б҃ , ка҃ , и҃ по г҃ , сѣда́ле , пра́зника .
много ми́лостиво . и҃ степе́нна , и҃ проки́мен ,
не҃ва́ліе , и҃ е҃тра пра҃ . кано́нъ , пра҃ ѡ҃ирмо́мъ ,
на ѣ҃ . и҃ трипѣ́сна на и҃ . и҃ послѣ́дн , и҃рмо҃ ,
въ т҃рїѡ́ди . а҆ проч҃ѣ́м пѣ́сни , пра҃ , на д҃ ,
ѡ҃ирмо́мъ . катава́сїи , пра́зника . пѣ́сненъ же
по ѱ҃алты́ри , а҃ и , и҃ и и , и҃ д҃ и , не глемъ .

ркѣ

но глаго́лемъ и҃хъ во вто́рникъ . а҃ . и҃ в҃ . и҃ г҃ . и҃ д҃ . по г҃ . пѣ́сни . ѳеѡда́ленъ , пра҃ . два҃ . по ѕ҃ пѣ́сни , ко҃ . пра́здникъ . и҃ про́логъ . а҃ и҃ . пѣ́снь , и҃ д҃ . и҃ . поемъ , та́коже и҃ а҃ . стихосло́вцами . чести́ишя непое́мъ . но поемъ припѣ́вы пра́здника . ѳеѡкти́ленъ . и҃ нахвали́тѣхъ , пра́здникъ , вечерни́ , самогла́сенъ , дню два҃ . и҃ м҃ . сла , и҃ нн҃ѣ , пра҃ . по о҃́че нашъ , тр҃о҃ пра҃ . е҃кте́нїа и҃ поклоны , вели҃ . г҃ . и҃ ча́съ , а҃ . тр҃о҃ , и҃ ко҃ , пра҃ . и҃ наконе́ , д҃ , покло , вели҃ . и҃ ѿпу́ст . и҃ о҃бы́чное и҃хожде́нїе . причасте́ же , г҃ мъ , дни , и҃хожде́нїе вн҃ѣ монасты́ря . и҃ о҃бше́д монасты́рь поемъ , г҃ , ча́съ , и҃ ѕ҃ и҃ . тр҃о҃ , и҃ ко҃ , пра҃ . и҃ паремі́а , на ѕ҃ мъ , ча́съ , дню . и҃ чте нїе . причасте́ же , д҃ мъ , поемъ , а҃ , ча́съ , ѳкади́змою . и҃ чтемъ ѡ҃ глаше́нїе ѳтро́дитово . Бл҃же́нна безпе́нїа . и҃ помо́ни на́съ гди . и҃ по о҃́че нашъ , ко҃ , пра҃ . гди помилу́й , м҃ . и҃ покло́ны , д҃ . вели́кихъ . и҃ моли́тва , вечерня́ та́я тр҃це . и҃ ѿпу́ст . и҃ поемъ вечерни , безѳкади́змы , и҃ безъ покло́нъ . стихосло́вцы , на і҃ . самогла́сенъ , въ тр҃і҃ѡ́ди дню , два҃ . и҃ подо́бны , г҃ . и҃ пра҃ , г҃ . и҃ симео́нъ , г҃ . глемъже , г҃ ю , стр҃ѵ , ста́гѡ , ѳприло́го .

стих҃ъ . ты є҃си і҃ере́й вокы́ки почи́нѵ мелхиседе́ковѵ . слава , и҃ нн҃ѣ , пра҃ . **выходъ** . въ є҃ѵаґґе́лїемъ . прокиме́нъ , и҃чте́нїе , дню . и҃ да́вл҃ и҃справи́тъ мт҃ва мо́л҃ . и҃ дїа́конъ ѵтва ма́лаѧ . тр҃о҃ , и҃ ко҃ , пра҃ . возгла́съ . и҃ ѳтыи҃ бе́же . прокиме́нъ , и҃ а҃пл҃ъ , а҃ллилу́їа҃ , и҃ є҃ѵаґґе́лїе , и҃ причасте́нъ . пра́здника . а҃ли тѵргі́а҃ златоѵ́стагѡ . **натрапе́зже** , и҃ма҃ы в҃ хожде́нїе , и҃ вино́ пі҃е́мъ , ры́бы же не҃ма҃ы . **втонже де́нь напа́вечерницѣ** . поемъ , по́бы чаю . и҃ поемъ , ѡ҃канона а҃ндре́єва рождьство́ча́сть . а҃ поклоновъ , нетворимъ . **точїю** . и҃ слава вы҃шнихъ , и҃ на тр҃о҃мъ , по , г҃ , покло́ны , вели́кі҃а҃ . и҃ начтѣ́ишя , д҃ , ѥмолитвою . и҃ проч҃ихъ , г҃і . и҃ наконе́чномъ , тр҃о́мъ , г҃ , покло́ны . **а҃ще́лиже** прилучи́тъ в҃пне , а҃ л҃ , или , **поста́** . **ѡбрѣте́нїе** гл҃вы і҃ѡа́нна пр҃тчи . и҃ поетъ л҃ праздникъ пр҃тече́въ весь , в҃ недѣ́лю сы́рнѵю , кромѣ хра́ма . а҃ хра́мѵ поетъ л҃ , и҃ако́же и҃ стрѣте нїю . а҃лиѵ́ргі҃а҃ прежеще́ннаѧ . **вни́маніже йе҃ѣ** . и҃ако́ павечерница поетъ л҃ ма́лаѧ , по ѡ҃бы́чаю , трѵда́ ра́ди вре́ноцинагѡ . и҃ слава в҃ышнихъ бг҃ѵ сотворя́емъ три҃ покло́ны . и҃ поемъ кано́нъ бц҃ѣ , поглѣ до ѵ҃ѳо́нна .

потрто́мъ . метаніа́ , г҃ . и̑ обы́чныя тропа
рі̀ , дню и̑ хра́мшомъ , и̑ бѣ́же о҃цъ на́шихъ .
таѓже , г҃ ди помилу́й , м҃ . и̑ мл҃тву , и̑же на
ве́лко вре́мя . гди помилу́й , г҃ . сла́ва , и̑
нн҃ѣ , чтнѣ́йшю херуви́м . и̑менемъ гдни́м .
и̑ є҃реи́ , б҃ же о҃у҃ще дри́ны . и̑ покло́ны , д҃ ,
велікі́а , смолитвою . г҃ ди и̑ вліко живо́тъ
моемъ . и̑ мл҃тва нескве́рная . тр҃тое . и̑ по
клоны , г҃ . гди помилу́й , в҃і . и̑ мл҃тва ,
да́ждь на́мъ вліко . и̑ ѿпоуе́тъ . бывшу́ же
проще́нію , мо́литва є҃реи́ подобнчаю . и̑ гла́етъ
предъвата́тель , мл҃тва́ми стыхъ о҃цъ на́шихъ .
и̑ и̑де́мъ вонѣ́ліа́ своа̀ . є҃ице́ пое́тся па́вече
рница вліо́ свропъ́стнѹю , оу҃тѣше́нію дѣ́лъ ,
и̑ тр҃ѹда́ ра́ди . в҃ъпрочі̀иже днѝ велікагш по
ета̀ , пое́тся па́вечерница велікая , ѿ̀ вснгда̀
возва́хъ є҃поклоны , и̑ є҃пѣ́нѣмъ , Нача́
ло сто́агш и̑ велікаго поста̀ . в҃ понедѣ́лникъ ,
а҃ , недѣ́ли . на у҃трени кла́пнетъ пра
є҃кліа́рхъ кълвѣ́тѹ . вечернаго ра́ди оу҃тѣ
ше́нію . и̑ собра́вшемся въ цр҃ковь , поемъ
полѹ́ношницѹ вс҃е поклоншвъ . тоѓмш по
и̑же на́вліко вре́мя вконе́цъ , д҃ , покло́
ны велікі́а , є҃мл҃твою , гди и̑ вліко живо
тѹ́ . в҃ е́же бываетъ въ пе́рвыи , де́нь ,

тоѓмш . в҃ прочі̀иже днѝ велікагш поста̀ ,
пое́мъ полѹ́ноцницѹ вс҃ю є҃поклоны . на
не́иже сотворя́емъ по и̑же на́вліко вре́мя ,
и̑ почтне́йшю , з҃і , поклоншвъ , ѓакоже
пре́же пи́сано въ цр҃ко́вномъ и̑зложе́нїи , въ
посты́ . по҃скончанїиже полѹ́ноцницы ,
и̑зболѣвшїи бра́тїа , не́моцни ра́ди є҃
да́тъ . пое́мъ є҃реи́ творитъ мета́нїе и̑гоу́
менѹ , и̑ вхо́дитъ вонѣ́ѣи о҃лта́рь . и̑ прїе́мъ
кади́ло , и̑ твори́тъ мл҃тву кадилнѹю . и̑
ста́въ предъ сто́ю трапе́зою кади́тъ кр҃тосо́бра
зно , и̑ возгмни́тъ , б҃лгвенъ бг҃ъ на́шъ ,
вс҃егда̀ и̑ннѣ́ и̑ прине́ш и̑ во́вѣки вѣкѡ́мъ .
и̑ на́мъ ѡ҃бѣща́вшимъ , а҃мнь . и̑ нехо́дитъ
є҃реи́ и̑ кади́тъ . таѓже , о҃ у҃стабленыи и̑нокъ ,
глаголетъ тр҃то́е . и̑ покло́ны , г҃ , ѡ҃бы́
чныя . по҃чѐ на́шъ , возгла́съ , я҃кш твоѐ
е҃сть цр҃тво . г҃ ди помилу́й , в҃і . при
и̑дѣте поклони́мся , трижды . и̑ мета́нїа ,
трѝ , ѡ҃бы́чныя . пое́мъ , ѱ҃ло́мъ , д҃і .
оу҃слы́шитъ тѧ̀ гдь . и̑ ѱ҃ало́мъ , к҃ .
гди силою твое́ю . по҃конц҃ѣ и̑хъ , тр҃то́е .
и̑ покло́ны , трѝ , ѡ҃бы́чныя . по҃чѐ
на́шъ тропарѝ ѡ҃бы́чныя . и̑ и̑мъ пое́момъ ,
кади́тъ є҃реи́ сты́и о҃лта́рь , и̑ вс҃ю цр҃ковь .

рк҃г

тáже , ѐктенїѧ , помилýй нáсъ бже . прочее же молитъ токмо , wб҃ѣговѣрномъ ц҃рѣ и великомъ кнзѣ , їмкъ , непоминаетъ ни архиерéѧ , ни игоумена . и҃ ѣ҃ї҃ї ієрéй возглáсъ глетъ , слáва ст҃ѣй ѐдиносýщнѣй и животворя́щей , и нераздѣли́мѣй т҃рцѣ , всегдá и нн҃ѣ и пр҃нс и вовѣки вѣкóмъ . и глаголетъ брáтъ ѐгóже ѐсть дéнь , áминь . слáва вбы шнихъ бг҃ý , трижды , безпоклонúвъ . тáже , гди оўстнѣ мои wвéрзеши , двáжды . и҃ ѐкѣ ѱалмы , стáвъ наоўреченномъ мѣ етъ предъ wбразомъ гдá нáшегw і҃ѣ хр҃тá , и пречтыѧ бц҃ы , совершéмъ вниманїемъ , неборзя́ѧ , но сострáхомъ бж҃ïимъ , áкw кáмомý бг҃ý безмóлвѧ невúдимо . и молящемъ wгрéшенїхъ нáшихъ предъстоя́ще вни . нѣсть бо тоу трéбѣ шепты творити , но внимáти ѱалóмникý áже глаголáннымъ wт҃ке гó . брáтїѧже стоя́тъ роущѣ имýще всегдé ни кпéремъ . главы́же преклонéны . óчи же имоущe долý . сердéчныма óчима зрѧ квостóкомъ , поминáѧ смéрть , и боудý щую моýкý , и жúзнь вѣ́чнýю . в҃ начáло же , рк҃ го , ѱалмá , глетъ ієрéй оўтренїѧ мл҃твы . по окончáнїи же ѱалмóвъ ,

тáже , ѐктенїѧ , помилýй нáсъ бже . прочее же молитъ токмо , wб҃ѣговѣрномъ ц҃рѣ и великомъ кнзѣ , їмкъ , непоминаетъ ни архиерéѧ , ни игоумена . и҃ ѣ҃ї҃ї ієрéй возглáсъ глетъ , слáва ст҃ѣй ѐдиносýщнѣй и животворя́щей , и нераздѣли́мѣй т҃рцѣ , всегдá и нн҃ѣ и пр҃нс и вовѣки вѣкóмъ . и глаголетъ брáтъ ѐгóже ѐсть дéнь , áминь . слáва вбы шнихъ бг҃ý , трижды , безпоклонúвъ . тáже , гди оўстнѣ мои wвéрзеши , двáжды . и҃ ѐкѣ ѱалмы , стáвъ наоўреченномъ мѣ етъ предъобразомъ гдá нáшегw і҃ѣ хр҃тá , и пречтыѧ бц҃ы , совершéмъ вниманїемъ , неборзя́ѧ , но сострáхомъ бж҃ïимъ , áкw кáмомý бг҃ý безмóлвѧ невúдимо . и молящемъ wгрéшенїхъ нáшихъ предъстоя́ще вни . нѣсть бо тоу трéбѣ шепты творити , но внимáти ѱалóмникý áже глаголáннымъ wт҃ке гó . брáтїѧже стоя́тъ роущѣ имýще всегдé ни кпéремъ . главы́же преклонéны . óчи же имоущe долý . сердéчныма óчима зрѧ квостóкомъ , поминáѧ смéрть , и боудý щую моýкý , и жúзнь вѣ́чнýю . в҃ начáло же , рк҃ го , ѱалмá , глетъ ієрéй оўтренїѧ мл҃твы . по окончáнїи же ѱалмóвъ ,

слáва , и нн҃ѣ , áллилоýїѧ , двáжды . и поклóны творúмъ wбы́чныѧ , áнеземныѧ . сúце оўбw творúмъ поклóны вънáчалѣ оўтрени , вовéсь великїй поетъ . г҃ ю , áллилоýїю клúрицы поютъ . и глаголетъ ієрéй ѐктенїю велúкую . тáже , пѣвéцъ поетъ , áллилоýїю , вънастоя́щїй глáсъ , wктáѧ . áнтóничны , г҃ , глáсъ . слáва , трóиченъ . и нынѣ , стúхъ , г҃ , велеглáсно , и тúхо ѐпѣнїемъ . áпоемъ , стихоглóвимъ , кáдизмы , г҃ . накóнецдо слáвы сотворя́ю щe , по г҃ , поклóны вземлю , рáвнw вси . поющe áллилоýїѧ , г҃ . послѣдýющe игоумену , íли ѐклиѣáрху . áпокáдизмахъ ѐктенéй негл҃емъ . но точїю глаголемъ послѣ трéтїей áллилоýїи , гди помúлуй , г҃ . и слáва , и нн҃ѣ . тáже , свéдáленъ . сúце оўбw твóрúмъ вовéсь великїй поетъ , кромѣ полїелéóных стыхъ , тогдá ѐктенїю глаголемъ . по пéрвой , кáдизмѣ , свéдáленъ , вwктáи . áнтенїе wт҃ книги , стáгw ѐфрéма . на в҃ . стихолóгїи , свéдáленъ . глáсъ , в҃ . подóбенъ , милосéрдїѧ воущи .

поетъ вжéственое начáло , оўмилéнїемъ стáжимъ . wдýшu вопiющe , áкo хр҃тé ,

рк҃д

молитвꙋ нашю пр҃ими ꙗкω йзбранно кади
ло , й йзбави насъ молимсѧ злоѣдрадныѧ
тли , й моукы страшныѧ , ꙗкω є҆дин҃ъ вси
бл҃говѣтлнвъ . два . слава , й нын҃ѣ ,
бг҃ородичен҃ъ . Мл҃рдїѧ сꙋщи нєто҃чниⷦ ,
милости сподоби насъ бце . призри на люди
согрѣшившыѧ : ꙗви ꙗкω приснω силꙋ твою ,
натѧ́бо ꙋповающе , радꙋемсѧ вопіємъ ти ,
ꙗкоже йногда гаврїилъ , бесплотныⷨ а҃рхи
стратиⷩ , на г҃ , стихологїи , свѣдален҃ъ .
гла , в҃ . по , пр҃ечтомꙋ ти о҃бразꙋ . стꙋдитов .
Вечерн҃ее возъдержаніе начнемъ свѣтлω ,
лꙋчами ѡ҆зарѧющесѧ , стыⷯ заповѣдей
хр҃та бга нашегω . любе҃зною свѣтлостїю ,
молитвенымъ блнстаніемъ , чистымъ цѣло
мꙋдрїем҃ , благомꙋжества крѣповтїю . ꙗкω
да свѣтоно҃снω достигнемъ вътридне҃вное
воскре҃сеніе , подающее҆ нетлѣніе мирꙋ .
дважды . слава , й нын҃ѣ , бг҃ородичен҃ъ .
Бце҃ безневѣстнаѧ чистаѧ , ꙗже безъ
сѣменно рождьши всѣхъ блкꙋ , сего
во а҃нглы моли , й҆збавити насъ всѧкогω
ѡ҆чаннїѧ , й дати ꙋмилен҃іе , й҆ свѣтъ
дꙋшамъ нашимъ , й҆ согрѣшен҃іемъ ѡ҆чище
ніе , ꙗже є҆дина вскорѣ помощнице .

пне , а҃ . нли поста

Й҆ѕ҃бѣ҃ , чтен҃іе , влфанце . нли во стѣмъ
є҆фремѣ поемъ , ѱломъ , н҃ . й҆ѕ҃бѣ҃
і҆ер҃ей , мл҃твꙋ ѡ҆бычнꙋю , спасн҃ вже люди
свои҃ . к҃ лнрицыже поютъ , гди помилꙋй ,
в҃і . й҆ воззритъ , м҃ лтїю й҆ щедр҃отами .
тѧже , н҃ ачинаемъ , пѣснь , а҃ ю , во ѱалтыⷬ
ри . поемъ гдви , воглавъ канона стаго ,
йже вминѣи , є҆гоже є҆сть день . тихиже
глемъ , на д҃і , ѡ҆ꙋслышана . й поемъ вми
нѣи канонъ стаго сопрмосмъ , на ѕ҃ .
ирмосъ , поемъ є҆диноцы . втихоⷬже глаго
лемъ , е҃ . первыи , в҃ . А҃ цыли прилꙋчатсѧ
два стаѧ , й два канона , глемъ стымъ ,
йже вминѣи оба канона , сопрмосмъ на ѕ҃ .
а҃ гѡ , канона , поемъ ирмосъ , а҃ , й два
стиха за є҆динъ . тѧже , стихъ , є҆динъ .
а҃ бѡ , а҃ гѡ канона ѡ҆ставлѧемъ . а҃ в҃ гѡ
канона поемъ два стиха за є҆динъ . тѧже ,
стихъ є҆динъ , й҆ бѡ . Сице оубω поемъ ка
ноны вминѣи вовсѧ дни великагω поста ,
є҆гда пр҃инесетъ трипѣснω . ѡ҆ стихѧже то
гда потщашасѧ , начинаемъ вторїоди трипѣ
сно , кир҃ъ , і҆ѡ҃нфа , на д҃ . тѧже , стихъ ,
гдь цр҃твꙋетъ . й҆ поемъ вторїоди , в҃ ю ,
трипѣсно , кир҃ъ деодѡра стꙋдита .

зри

ѯке

поетъ́же є́динъ ли́къ , тропа́рь , є́динъ . и́ дрꙋ́гіи ли́къ , дрꙋ́гіи , тропа́рь . поемъ́ , о́ба ли́ка вошедшеѧ , и́конома́рхꙋ ста́вшꙋ передъ҃ и́хъ , и́ поетъ҃ сла́вꙋ пра́вый ли́къ , вы́шшимъ гла́сомъ . та́же , тро́ичнъ . по е́мъ поетъ҃ ле́вый ли́къ , и́ и҃нъ҃ , бо . та́ же поютъ҃ велегла́сно вкоупѣ҃ , сла́ва тебѣ҃ бже на́шъ сла́ва тебѣ҃ . и́ поютъ҃ тѡ́ҳ пѣ́сни , є́ и , тропа́рь . поне́же вт҃рі́оди , гда҃ а҃ео́до ра ст҃ꙋ́дита , и́мать҃ трипѣ́снецъ , попѣ́ти тропаре́и . та́же , покрыва́емъ послѣ́ди и́рмо о́мъ вт҃рі́оди . вице́во тво́римъ во вс҃ю ст҃ꙋ́ю , м҃ ц҃ꙋ҃ .

О́пѣ́снѣхъ ѱалты́рныхъ . ка́ко глаго́ли на пе́рвен҃ недѣ́ли , и́ на пѧ́тꙋю , и́ на шестꙋ́ю .

в҃пна́ни , а҃ ѧ , пѣ́снь , и́ н҃ ѧ , и́ і҃ ѧ . вобто҃ , б҃ ѧ , и́ ѧ , і҃ ѧ . вере́дꙋ , г҃ ѧ , и́ ѧ , і҃ ѧ . вче҃ , д҃ ѧ , и́ ѧ , і҃ ѧ . в҃пѫ҃ , є҃ ѧ , ѕ҃ ѧ , з҃ ѧ , и́ ѧ , і҃ ѧ . а҃ на҃ второ́н҃ и́ли , и́ на г҃ и́ , и́ на д҃ и́ . та́коже глаго́лемъ , та́коже и́ на а҃ и́ , не дѣ́ли . тоу́ю в҃пѫ҃ , пѣ́снь , є҃ ѧ , и́ и҃ ѧ , и́ і҃ ѧ . а҃ вобо́тꙋ , ѕ҃ ѧ , з҃ ѧ , и́ ѧ , і҃ ѧ . а҃ ѳ҃ и , пѣ́снь , всегда҃ глаго́лемъ вели́читъ҃ дша́ моѧ҃ гда҃ .

пне҃ , а҃ . и҃ли поста҃

Ѡ ѱалты́ри ка́кѡ глаго́лемъ в҃ вели́кій по́ст҃ъ . в҃ сѹ́ , навече́рни , ка҃ , а҃ ѧ . в҃ ъ҃ нлю на ѹ҃тре ни , б҃ ѧ , г҃ ѧ . в҃ ъ҃ пне҃ , на ѹ҃трени , д҃ ѧ , є҃ ѧ , ѕ҃ ѧ . на а҃ мъ҃ часѣ҃ всегда҃ и҃вѣ́ть҃ . начасѣ́хъ҃ , з҃ ѧ , и́ ѧ , ѳ҃ ѧ . и҃ навече́рни , и҃і҃ , всегда҃ . в҃ овто҃ , на ѹ҃трени , і҃ ѧ , а҃і҃ , в҃і҃ . на а҃ мъ҃ , часѣ҃ , г҃і҃ . начасѣ́хъ҃ , д҃і҃ , є҃і҃ , ѕ҃і҃ . в҃ сре҃ на ѹ҃трени , ѳ҃і҃ , к҃ , а҃ ѧ . напе́рвомъ҃ , часѣ҃ в҃ ѧ . начасѣ́хъ҃ , г҃ , д҃ , є҃ ѧ . в҃ че҃ на ѹ҃трени , ѕ҃ , з҃ , и́ ѧ . на а҃ мъ҃ , часѣ҃ , ѳ҃ ѧ . и҃ начасѣ́хъ҃ , і҃ ѧ , а҃і҃ , в҃і҃ . в҃ пѫ҃ , на ѹ҃трени , г҃і҃ , д҃і҃ , є҃і҃ . на а҃ мъ҃ часѣ҃ всегда҃ и҃вѣ́ть҃ ка҃ . и҃ начасѣ́хъ҃ , д҃і҃ , к҃ . на ѳ҃ мъ҃ часѣ҃ всегда҃ и҃вѣ́ть҃ . в҃ сѹ́бо́тꙋ , на ѹ҃трени , ѕ҃і҃ , з҃і҃ . та́же , поемъ҃ бо҃ѡ҃ста́н҃ , и́рмо́съ , г҃ ѧ , пѣ́сни , є҃ди́ножды . глаго́лемъ҃же ст҃ыѧ҃ о҃бои́хъ҃ кано́новъ҃ , на і҃ . и҃ вмини҃ѣ́ и҃ сто́мꙋ҃ , на д҃ . та́же , покрыва́емъ послѣ́ди и́рмо́мъ҃ , и́же вмини҃ѣ́ и҃ . вице́во тво́римъ҃ во вс҃ю ст҃ꙋ́ю , м҃ ц҃ꙋ҃ . трипѣ́снецъ҃ . твореніе҃ , ки́ръ҃ і҃ѡ҃сифа҃ . гла́съ҃ , в҃ . пѣ́снь , а҃ , и́рмо́съ҃ .

гра́ди́те лю́дїе҃ . ка́кѡ моего҃ нн҃ѣ҃ вопла́чю ѧ҃ ѿпаде́нїѧ҃ , ко́е҃ нача́ло сотворю́ спа се́нїѧ҃ моего҃ , и́же блꙋ́дн҃ѣ҃ пожи́вый҃ : ще́дре и́миже вѣ́си вѣ́дьба́ми спаси́ мѧ҃ .

рк҃ѕ

Сѐ врéмя покаáнїя, сѐ дéнь спасéный, пощéнїя вхóдъ. дше кодрственнúй, и страстéмъ вхóдъ затвори, когдá възираѥши. Грéхóвъ треволнéнїе ѡбурéваетъ мя, вогл҃бинóю низъвлачáщи ѡчаáнїя. но къ твоéй пучúнѣ притекáю милостúве, спаси мя гди. бг҃ородúченъ.

Íже íсточникъ безъстрастїя рождшáя, оумл҃зéнаго мя страстьмú óтроковице íнеслú, íогнá вéчнаго íсхитú, éдина бг҃облагодáтная.

íнъ трипѣснецъ. творéнїе, кúръ фóдосра втл҃дúта. глáсъ, и, íрмосъ. тóйже. стúхъ, гдь цр҃твуетъ вовѣки и навѣки. Грáдите людїе, днéсь воспрúймемъ пощенїемъ дарованїе, áкшо бг҃одарúванно врéмя покаáнїя, и внемъ спса оумóлнмъ. Прúпетъ нúнѣ, въведéмъ подвúгомъ врéмя: и поéтное теченїе, оуéрднш вси начнемъ їс҃є: добродѣтели гдни áкшо дáры новáще.

слáва. Единице простá, трисвѣтлая началнѣйшая трце, всемощная, всежúзненая, áже и гди, óчи вседержúтелю, сне и дше, спасáй тхующихъ тя.

íнѣ, а. íли поéтъ

бг҃ородúченъ. Бжїю втóрую гóру воспоéмъ, мрíю нескверúвую, íзнея же вошлъ правдú слнце сущúмъ въмúръ, хр҃тосъ, вскхъ жúзнь. слáва тебѣ бже нашъ слáва тебѣ. Колéница óгненая прíялъ íлíю чюднаго, поéтомъ вознсéна: моисéю показá зрúтелю нейзъглаголáнныя: íмже сего прíúмше, оузрúмъ хр҃та. íрмосъ. Грáдите людїе, поéмъ пѣснь хр҃тоу бгу, раздѣлшему мóре, и напоáвшему людú, íхже непщевати íзрúлтескїя, áкш прослáвися. по ѕ҃, пѣсни, вседáленъ моучúничен, глáсъ. íтáкш поéмъ, весь поéтъ. пѣснь, и, íрмосъ. íже пещь древле клокочúщую.

Óгнемъ вожжена мя слáстьмú, и дшú зрúтельное помрачúша, óгнемъ твоегѡ страáха ѡбновúвъ хр҃тѐ, и свѣтомъ мя спсенїя ѡзарú, дáтѐ слáвлю вовѣкú. Сытостú возненавúдѣвши страстéй, напитáнем добрыхъ влдостїю, и оуéладúвем паче éже ѡпостá пúщею, горѣсти слáстей оуклонáющнем, вмирáнам дше моѐ, и спасéшнм вовѣки.

Ѡмраченъ дꙋшею, и пїанствомъ страстей
ѡтемненъ, никакоже възираю къ тебѣ
единомꙋ бгꙋ. темже мѧ сꙋщедри и про
свѣти, и покажи ѝ ѡверзи ми врата.
Ѡ неведшихъ наше земное и тлѣнное
чистаѧ сꙋщество, теплою ти молитвою,
исправитисѧ нашимъ молбамъ и молѣнїемъ
сотвори, к тебемꙋ ѥдинꙋ, и всѣхъ бгꙋ и цр҃ю.
Ѝнъ, ѝрмосъ. Древле ѡ҃рошившаго.
Свѣтлоѡчерщемъ, поста вхождъ вѣрнїи,
и данїилꙋемъ, но ѡмыемъ лица наша
безстрастїѧ водою, благословлѧще и превоз
нослѧще хр҃та вовѣки.
Масломъ помазавше безстрастїѧ дꙋши
главꙋ, немногѡ глаголемъ ѻ҃цꙋ нашемꙋ
ижеи на небесѣхъ, но молитвы возлемъ, и
вопоемъ благословлѧще, и превозносѧще
его вовѣки. Благословимъ ѻ҃ца и сна и стаго
дха гда. Приносꙋщна безначална ѻ҃ца,
вопоемъ вѣрнїи, сна же собезначална,
и дха сворѧжшаѧ ѿ ѻ҃ца, ѥдиносꙋщна
лица, ѥдиного сꙋща и всесилнаго,
начала и власти. Мр҃ѵе бгозванныѧ,
ѡчистилище вонетинꙋ вѣрнымъ. Нетебе бо
ѡставленїе подаваетсѧ всѣмъ богатно,

Ѯ
пне, а҃. или поста

сна своего и гда непрестаи молѧщи ѡ҃поющихъ
тѧ. Слава тебѣ бже нашъ слава тебѣ.
Постимсѧ гдь четыредесѧте число днїи,
ѝхъже нитъ ѡ҃ѕти, и ѡчисти вса днї бра
тїе. вняже достигше воѕзовемъ, благо
словите и превозносите хр҃та вовѣки. таже.
Хвалимъ благословимъ, кланѧемсѧ гдви,
поемъ и превозносимъ его вовѣки. ѝрмосъ.
Древле ѡ҃рошившаго, еврейскїѧ дѣти въ
пламени, и ѡ҃палившаго гда, прелавно хал
дѣи внемъ, вопоемъ глаголюще, благо
словите и превозносите его вовѣки. пѣснь
ѳ҃. ѝрмосъ. Иже ѡ҃бга бга слова. Постныи
день ѡ҃ложенїе грѣха дакоудетъ ти дше,
и кбгꙋ ѡ҃бращенїе вкоуѧтъ и прнебоенїе,
ꙗкѡ даоубѣжиши злобныѧ пропасти, и
ѥдинымъ пꙋти возлюбиши, ведоущымъ ко ѻ҃
номꙋ покою. Помышленьми поползохъ
сѧ, и плотїю прегрѣшихъ, рыдаѧ вопїю
и вопїю, спаси мѧ гдн спаси мѧ, незло
бивое ѥдине. и не ѡ҃вѣдн мене вогнь ге
ены ѻ҃ныѧ, ѡ҃вѣщенїю достоинаго.
Свѣтлꙋю поста ѡ҃болкъшемсѧ ризꙋ,
пїанства темныѧ и злотажкїѧ совлецемсѧ ѻ҃деждꙋ. и свѣтли бывше бжтвенными

рки

добродѣтелми , свѣтозарнымъ сповы , и
вжтвеным вѣрою оузримъ стр҃ти . бо .
Ѝ знемогшую вѣми прилоги , злобныхъ вѣ
ешвъ , страстноую ми дшю ицѣли , пре
чтам влце , цѣлителм рождьши хр҃та ,
и҃зцѣлѣніе наше , вѣдмщимъ тѧ ѻ҃троко
вице , дв҃ нетлѣнн҃ . и҃нъ , и҃рмо҃съ . и҃же
паче ѥ҃стества . Нн҃нѣ настѫпа врема стыхъ по
ѥтъ , начнемъ ѥ҃го в҃ добрыхъ дѣлехъ . в҃ев
дѣхъ бо и крамолахъ непсвитевм рече гдь .
Вгорѣ хорѝвствѣи , постомъ ѻ҃чщевм , видѣ
бга нлм . ѻ҃чистимъ сѧ нмы постомъ вра ,
и оузримъ хр҃та . слава . Ѥ҃диномѹ ѥ҃ствствоу
поклнанѣнем , три лица пою , ѥ҃диного бга
вѣхъ , ѻ҃ца и сна и с҃таго дха , прнов҃щное
нача҃ло . бо . Ѳтам ѻ҃троча радѣвши , двам
млекомъ доншн . какш вкоупѣ ѻ҃бѣма дв҃
ѥтвоуеши рождьши , бг҃ъ ѥ҃сть во дѣвы и҃ ,
не и҃зыщи мене ѥ҃же какш . слава тебѣ бже
нашъ слава тебѣ . Вни демъ тепло вподви
ги братіе дховным , совершающе постныи
подвигъ , давѣнчаемем , воскрсшѹ хр҃тоу .
и҃рмо҃съ . Ѝже паче ѥ҃ствства плотію зачѣ
швю вочревѣ , иже и҃зъ ѻ҃ца безлѣтно про
ѥтѣвшее слово , пѣснми немолчнымн

велича҃емъ вѣрніи . поѣмъ . а҃ ѻтоѝнш ѥ҃сть .
таже , свѣтилѣ , по҃глвѹ , ѻ҃кта҃м , г҃ .
нлвти , стихѣры , самогла҃сны , гла҃съ , ѕ .
Прѝиде пост҃ъ , мт҃и цѣломѹдрім , ѻбличите
ль грѣхѡмъ , и проповѣдникъ покаа҃нім ,
вожитіе а҃нглѡмъ , и спасеніе человѣкѡмъ .
вѣрніи возопіемъ вже помилѹи наст҃ъ . стих҃ъ ,
и҃сполнихомсм Заоутра мл҃тви твоем гдн .
и паки тоуже , стр҃ѧ , стих҃ъ , в҃ . и воудн
свѣтлотѣ гда бга . таже , мученичень .
Блгословено воиньство нбнагш цр҃м . а҃ще
и земніи быша страстотрпцы , но а҃нгле
ѥкіи сан потщашасм достигнѹти . ѻ҃тѣле
вѣхъ нбрегше , и страстьми своими , всепло
тныхъ чести сподобишасм . мл҃твами и҃хъ
гдн спасѝ дшѧ нашм . слава , и нн҃ѣ , бо .
Тѧ мт҃рь дв҃ чистѹю , и херѹвимъ ст҃ѣйшѹю ,
гласы пѣвенными величаем . дшеюже и оустьѧ
ѥц҃ѣ и҃сповѣдаем тѧ , ѩкш воистинѹ рождьшѹю
бга воплощенна . молим прест҃ам , ѡ дшахъ
нашихъ . таже , бго ѥ҃сть и҃сповѣдатисм
гдви , два . и глетсм в҃ велікіи пост҃ъ , по вса
дни , кромѣ сѹбѡтъ , и҃ полі҃елеѡ҃ . а҃ще
слѹчитсм в҃ѣ҃ , полі҃елеѡ҃съ , тогда быва҃етъ
славословіе . а҃ще ли прилѹчитсм кромѣ в҃ѣ҃ ,

полїелеосъ сто́мъ , тогда́ бла́го е́сть глаго́лемъ , е́дино́жды . та́же , тре́тое . и́ поклоны , три́ . и́ по́чте на́шъ , і҃ере́й глетъ возгла́съ . та́же , глемъ , тро́ , ц҃ѣ . в҃ цр҃кви сто́ще . гди́ помилу́й , м҃ , кроткимъ гла́вом. та́же , гди́ бла́гви . и́ речетъ і҃ере́й , бы́и бла́гословенъ бг҃ъ на́шъ . та́же , мл҃тва , нбны́и цр҃ю. гди́ помилу́й , г҃ . сла́ва , и́ нн҃ѣ , чтн҃ѣйшю. и́ поклонъ е́динъ . и҃менны́мъ гдны́мъ . і҃ере́й , бже́ о҃ще́ дне́ны . поемъ , ста́кемъ молѧщесѧ в҃ себѣ́ , глю́ще мл҃тву сію́ , прпбнагw о҃ца на́шегw ефре́ма , радѣлѧ́ще на́ г҃ , ста́тїи . и́ сотворѧ́ще поклоны , г҃ . гди́ и́ бла́ко живо́тъ моемоу́ , до́ухъ оу́нынїѧ и́ небреже́нїѧ , праднослови́ѧ , и́ тщесла́вїѧ , сребролю́бїѧ и́ любонача́лїѧ , о҃жени о҃мене́ . и́ та́кw во е́дино сію́ преклоня́емъ колѣна , е́дино жды . па́ки вста́вше глаго́лемъ . дх҃ъже цѣлому́дрїѧ и́ смире́нїѧ терпѣ́нїѧ и́ любве́ , да́руй ми рабу́ твоемоу́ . и́ поклонъ е́динъ. поемъ , е҃и гди цр҃и , да́йже ми зрѣ́ти мо́ѧ прегрѣше́нїѧ , и́ е҃же ни о҃суждя́ти бра́та моего́ , я҃кw бл҃гослове́нъ е҃си во вѣ́ки , а҃ми́нь . и́ поклонъ е́динъ . предъвары́ющу и҃гоу́мену , и҃ли е҃кклисїа́рху .

пне , а҃ . или поетъ

и́ поги́хъ творимъ и́ прочи́хъ покло́нwвъ , г҃ , и҃зле́гка , оу҃томле́нїѧ ра́ди . нани́хъже гле́мъ въста́вше , гди і҃с хр҃те сне бжїи помилу́й мѧ грѣ́шнаго . и҃ апо́слѣднемъ покло́нъ , гле́мъ паки́ тоу́же прежепи́санную моли́тву , гди́ и́ вла́ко живото́ моемоу́ , во е́дино вею́ , и́ покло . и́ поемъ , и҃ начина́етъ предстоѧ́щїй мни́хъ , приидѣ́те поклони́мсѧ , г҃ . и́ поклоны́ , г҃ . и́ поемъ ча́съ , а҃ , по обы́чаю . ѱа́лмъ , е҃ . гла́вы моѧ́ , вну́ши гди́ . ѱа́лмъ , п҃д҃ . гди́ прибѣ́жище бы́сть на́мъ . ѱа́лмъ , ҁ . ми́лостъ и́ соу́дъ . сла́ва , и́ нн҃ѣ , а҃ллилоуї́ѧ , г҃ . и́ поклоны́ , г҃ вѣ́доможе боу́ди , я҃кw во вся́ поне́ліки с҃ты́ѧ , м҃ цы , на а҃ мъ , часѣ́ , ка҃ , нестихологиесоуемъ . та́коже , и́ бпа҃ , а҃ и , часъ , и́ д҃ и , вечерна́ѧ зме́ы . а҃ впричїѧ́ дни́ стихологиеу́емъ , ка҃ , рж҃ . и́ на коемъждо а҃нтi , сла́ва , и́ нн҃ѣ , а҃ллилоуї́ѧ , г҃ . и́ поклоны́ , г҃ , дозе́мли . по стихосло́вїи́же о҃учине́ныи нато́ мни́хъ , ста́въ напре́дн , возгласи́тъ гла́сомъ , тропа́рь , гла́съ , ѕ҃ . заоу́тра о҃у҃тре́нюю гла́съ мо́и , цр҃ю мо́и и́ бже́ мо́и . тоже́ и́ мы́ поемъ велегла́сно , на о҃ба ли́ка , г҃ . пре́начинающїи ли́къ , два҃ . а҃ другїи , а҃ . гле́тъже и́ стихи́ , пѣ́вецъ .

стихъ , а . глы мо҃ вонши гдн . стихъ , в . нко к тебѣ помолюмъ гдн . таже , творитъ поклонъ доземан . такоже и впро чїм два стиха . и речетъ , слава о҃цу и сну и с҃тому дху . таже , и нн҃ѣ , бо . что тѧ нарецемъ . и поклоны , г . и поемъ

Поемъ , степны мо҃ , на оба лика , три , велегласно и тихо . а и , лик҃ъ , два . Такоже , и данаполнитем оуста , три . лѣвыи лик҃ъ глетъ , два . Поемъ трітое , и поклоны , г . по҃че нашъ , їерен , возглас҃ъ . и глемъ , тропарь , глас҃ъ , д . еко рш предварн . слава , глас҃ъ , ѕ . премдрости нас҃ъ . и нн҃ѣ , глас҃ъ , тоиже . преславнви . гдн помилви , м҃ . и молтва , иже на вечко . гдн помилви , три . слава , и нн҃ѣ , чтнѣишю . и поклонъ єдинъ . и єрей , иже оуще дрины . и творимъ поклоны три , великїм . глюще молтв҃ , гдн и влко . и прочихъ , г҃ , якоже прежде гавлено єсть . и потомъ оуставленыи иноκъ гла голетъ , трітое . и поклоны , г . и по о҃че нашъ , нѣсть возглас҃а . гдн помилви , в҃ . таже , молтва . хрте свѣте . и поемъ їерен , слава тебѣ иже нашъ .

Вне , а . или поста

Мыжи , слава , и нн҃ѣ , гдн помилви , в , гдн благви . и҃шпѣтъ . таже амнь . Много лѣтны , соблюди гдн и помилви благовѣрнаго цр҃м и великаго кн҃зм , нмъ . и єгѡ благовѣрную ц҃рцу и великую кнгиню , нмъ . и ихъ благородна чада . спаси гдн патрїарха нашего , нмъ . и вс҃ хр҃тїны гдн спаси . и цѣлоуемъ чтныи крстъ кнждо насъ наперь всѣхъ , єгоже ногнмъ , и воующїм намѣстѣхъ нашихъ с҃тым иконы . По҃шпѣтѣже аще єсть вреда , или пато , нходимъ в притво , и глютем молтвы ѡбычныя . и ѡглашенїм ст҃ѹдитова чтоутем непремѣнно , во вскую вредѹ и патокъ с҃тым , м҃цы , игоуменом , или єкклсїархом . и бываетъ соверше ныи ѡпоуетъ . и҃ще да бываетъ оутренм , и первыи , часъ , во вю стоую , четыредесм тницѹ . Подобаетъ вѣдати . и҃ кѡ ащє по҃шпѹщенїи нходящє изъ цркве , идемъ во вскимъ безъмолвїемъ въ кѣлїи своѣ . и не подобаетъ намъ бесѣды творити дроугъ содроугомъ . оудержано бо бываетъ вїѣ ѡ҃тыхъ о҃цъ , єже должни ємы хранити во всѣ собоуры , ащє бо нѣтнѹ хоцемъ спастнм .

Причастѣже, г̃ мц̃, днѝ о҃ ѹдараѧ́тъ параѳ́кли
ѳа́рхъ вѣ́ило доволнѡ. та ѹдараѧ́тъ въкам
ба́нъ, г̃. и̂ собираѧ́мсѧ в҃ цр҃квь, и̂ творѧ́ще
пре́же нача́ла пѣ́нїм, кїждо на҃ъ намѣ́ститъ
своѥ́мъ нача́ло, глаще сице. Б҃же мл҃тивъ бо҃
ди мнѣ грѣ́шномѹ, и̂ покло. с҃ оздаѳ́ыи мѧ
гди, и̂ помилѹ́и мѧ̀, и̂ поклонъ. Б҃ ѥ҃жела со
грѣ́шихъ гди помилѹ́и мѧ̀, и̂ поклонъ. т҃а,
д҃ достои́нѡ ѥ́сть, и̂ поклонъ великїи. п҃ осе́м,
сла́ва, и̂ нн҃ѣ, гди помилѹ́и, в҃. гди бл҃го
словѝ. и̂ поклѡ́нкы, г̃. с҃ ице творимъ повел҃
дни. кр҃ѹ, и̂ кнл҃ѣ, творимъ поклоны ѡ҃бы
чныѧ, кромѣ достои́нна. а̂ подостои́нѣ, по
клонъ, велїи непремѣ́нно, цѣлоу́юще на
мѣ́стѣхъ на҃шихъ ст҃ы́ѧ и҃кѡны. и̂ паки по
клонъ ѥ́динъ. и̂ паки на҃ оба́ лика́ по ѥ́дино
мѹ̀ ма́лѹ поклоно́ѹ. т҃а́же, б҃ лгословивъшѹ и̂
ѥ́рея, начина́емъ, црю̀ нб҃ны. и̂ поклонъ
ѥ́динъ. тр҃то́е. и̂ поклѡ́ны, г̃. по҃че
на́шъ, і҃ере́й, возгла́съ. гла́емъ гди поми
лѹ́и, в҃і. та́же, пр҃ї́идѣ́те поклонимсѧ,
г̃. и̂ поклѡ́ны, г̃. и̂ гла́емъ, ча́съ, г̃,
по ѡ҃бы́чаю. ѱ҃ло́мъ, с҃і. оу҃слы́ши гди
пра́вдѹ мою̀. ѱ҃ло́мъ, кд҃. к҃ тебѣ́ гди во
дѣго́хъ. ѱ҃ло́мъ, и҃, помилѹ́и мѧ̀ бж҃е.

Поскончаи́ниже ѱ҃алмѡ́въ, сла́ва, и̂ нн҃ѣ,
а̂лли́лѹ́їм, трижды. та́же, стихологи́ѹемъ,
ка, рд҃ъ. и̂ никоемъждо а̂нтифо́нѣ,
сла́ва, и̂ нн҃ѣ, а̂лли́лѹ́їм, трижды. и̂
по́три поклоны земны́ѧ. а̂ наповеч҃е́рнеи̂,
сла́вѣ, и̂ нн҃ѣ, глаголе́тъ настоѧ́
щаѧ страна̀, а̂лли́лѹ́їю. и̂ гди помилѹ́и
и҃зъ говори́въ, сла́ва, и̂ нн҃ѣ,
не глаголе́тъ. Постихословїи́же оу҃стабленыи
мнихъ ста́въ средѣ̀ цр҃кве, и̂ли по́пъ
глаголе́тъ, тропа́рь, гла́съ, ѕ̃. Гди
иже пре́стыи сво́и дхъ. то́и же и мы̀ поѥ́мъ,
къто́и же гла́съ на́ѡба ли́ка. ѐди́нъ ли́къ,
два, а̂ дрѹ́гіи, ѐдиножды. Глаго́летъ
же и҃ноко стихѝ. стихъ, а̂. сердце чи́сто со
зи́жди во мнѣ̀. стихъ, б҃. и҃ѡ́вре́зи менѐ.
та́же, творитъ поклонъ до землѝ. та́коже и
напро́чїѧ два̀ стиха̀. и̂ рече́тъ, сла́ва. та́же,
ѱ҃ало́мщикъ и̂ нн҃ѣ, бо҃. вс҃е ты̀ ѥ́сѝ лоза̀.
и̂ поклоны г̃. и̂ а҃вїе, чтє́нїе кл҃ѣтвицъ. ѡ҃ихъ
же мѣ́стъ, оу҃стабленыи на то̀ мни́хъ, начина́е
возвѡ́ѕати дрема́ющихъ бра́тїю, чре́зъ
весь ст҃ы́и по́стъ, ѡ҃бходитъ съмолчаки
емъ тихѡ, и̂ бидитъ спѧ́щыѧ и̂ воз
вѡ́ѕаетъ и҃хъ къпослѹшанїю. и̂ творити ѥ́мꙋ̀

по образу прежде писанному, в начале отста
вь. Поскончании же чтения глемъ, аминь.
гдь богъ благословенъ. третое. и поклоны, г.
Поче нашъ іерей вогласъ. и глемъ, тропари,
гла, и. Благословенъ еси хрте боже. слава,
егда ешедъ. нынѣ, Възбранной воеводѣ.
Ѣже крови величьи. В мѣсто възбранной
воеводѣ, глемъ. Надежа и застоупница. гди
помилуи. м. Иже навежко времѧ. гди
помилуи. г. слава, и нынѣ, чтиѣишю. и
поклонъ единъ. Именемъ гдним. іерей,
боже оущедри ны. и творимъ поклоны, г,
великіѧ. глаще молитву, гди влко животъ.
и потомъ гі, кротко и вземолвіемъ, За
еже оутокмитиѧ вѣмъ. творяще и на
конечномъ поклонѣ, якоже прежде писано
бысть, глаголюще молитву, гди влко.
И абіе начинаетъ предстоѧщіи, речетъ,
аминь, молитву, влко боже оче. таже,
параекмиархъ сотворивъ поклонъ игоумену,
и ишедъ, оудараетъ в камбанъ, ѕ, и.
оустановленыиже инокъ поскончанін молитвы
глаголетъ, пріидѣте поклонимѧ, три
жды, и поклоны, г. таже, часъ, ѕ.
Ѱломъ, нг. Боже боимѧ твое спаси мѧ.

ѕ. ѣ. ѕ.
пне. ѣ. нли поетъ

Ѱломъ, нд. внуши боже мл҃тву мою. Ѱломъ,
ч. живыи в помощи. и поконцы, слава, и
нынѣ, аллилоуіѧ, г. и поклоны, г. и стихо
словимъ, ка, рядъ. и оноце, аллилоуіѧ. на
глаъ, б. и покоемѧдо анти, слава, инын,
аллилоуіѧ, г. и поклоны, г. и стихословіи
же, оучиненыи минихъ, поетъ, тро. глаъ,
б. иже вшестыи деньже и чаъ. тоиже и мы
поемъ, в тоиже гла. глетже инокъ и стихи.
стихъ, а. Аз къ бгу возвахъ. стихъ,
б. В вечер и заоутра повѣмъ и возвѣщю и оу
слышитъ глась мои. та, творитъ поклонъ.
такоже, и напрочаѧ два стиха. и речетъ,
гла. та, нын, бо, якш неимамы дерзновеніѧ. и поклоны, г. в пне, на ѕ, часѣ. по
якш неимамы дерзно. тро. гла, е. Гди
гди, егоже вся оужасаютѧ и трепещут силы
ца силы твоеѧ, тебѣ припадаемъ безмерт
не, и тебѣ молимъ стыи, спаси душа на
ша, мтвами стыихъ твоихъ. слава. ко
нецъ, тропаря. нынѣ, тоиже, весь. про.
Ѱломъ, а. глась, д. в съвѣтѣ гдь путь
праведныхъ, и путь нечестивыхъ погибнетъ.
стихъ. Блженъ мужъ иже неиде на совѣтъ
нечестивыхъ, и на пути грѣшныхъ нестъ.

Ѡпророчества, неи҃ина, чтеніе.

гла҃ а҃ Сндѣніе е҆же ви́дѣ неаі҃а, сн҃ъ а҃мосовъ, е҆же ви́дѣ, на і҃юдеи҃ и҆ на і҆ерусали́мъ, въ цр҃тво і҃ѡзіе́во, и҆ і҃ѡа́ѳамово, и҆ а҃хаѕово, и҆ і҆е҃зекіе́во, и҃же царьство ваша во і҃юдѣи. слы́ши не́бо, и҆ вонуши́ земле́, а҃кш гдь во҃згла. сно́ве роди́хъ и҆ возвы́сихъ, тіи́ же ѡ҆вергоша́ми мене́. позна́ вола́ стяжа́вшаго и҃, и ѻ҆сли́ а҃гли гдна своего́, і҃зра́иль же мене́ не позна́, и҆ лю́дїе мои́ мене́ не разумѣ́ша. ѹ҆вы́ а҃зы́къ грѣ́шенъ, лю́дїе и҃сполнени грѣ́хѡвъ. сѣ́мя лука́во, сно́ве безако́ нїи, ѡ҆ста́вите гда҃, и҆ прогнѣ́васте ста́го і҃и́лева. что́ и҆ е҆ще́ ѹ҆мазли́сте сѧ, прилага́юще безако́нїа. вели́ка гла ва҃ въ болѣ́зни, и҆ велїко́ сре́це в҃ печа́ль, ѿ ногѹ́ даже́ и҆ до главы́. нѣ́сть на́нихъ цѣло сти, ни҃же стропъ, ни҃же ра́зва, ни҃же ра́на пла́щи. нѣ́сть пла́стырь приложи́ти, ни҃же ма́сла, ни҃же ѻ҆мазанїа. земл҃ ва́ша пѹ́ста, гра́ди ва́ши ѻ҆гне́мъ ожже́нии. страноу́ ва́шѹ предка́ми чю жїи пождаю́тъ, и҆ запѹсте́ разорена́ ѿлю дє́и чюжи́хъ. ѡ҆ста́витемъ дщи҆ сїо́нѣ,

сне҃, а҃. на́ни поста҃

а҃кш селе́нїе въ винограде́, и҆ а҃кш ѻ҆бощи́е храни́лище въ вертогра́дѣ, и҃ а҃кш гра́дъ рѹши́м. и҆ а҃ще не́вы гдь савао́ѳъ, ѡ҆ста́вилъ на́мъ сѣ́мя, а҃кш содо́мъ оубо́ бы́ли бы́хомъ, и҃ а҃кш гомо́рѹ оубо́ ѹ҆подо́билисмъ бы́хомъ. Слы́шите сло́во гдне, кнѧ́зи содомі́тстіи, внемлѣ́те глаго́лъ бж҃ихъ, лю́дїе гомо́рстіи, что́ ми мно́жество же́ртвъ ва́шихъ, глаго́летъ гдь. и҃сполне́нъ е҃смь всесожже нїи ѻ҆вни́хъ. и҆ тоу́къ а҃гнецъ и҆ кро́ве не́цъ и҆ козло́въ, нехощѹ, ни҃же а҃ще прихо́дите явитимни҃. кто́бо и҃зыска сїѧ ѿ рѹкъ ва́шихъ, ходи́ти во дворъ мои́ не приложи́те. а҃ще принесете́ семидалъ, ѹ҆бе́тно. кади́ло, ме́рзость ми е҃сть. новомѣ́сячїа ва́ша и҆ сѹббо́ты, и҆ де́нь вели́къ нетерплю́. посты́ и҆ пра́здники ва́ша, не́навидитъ дш҃а мо҃, бы́сте ми въ ѹ҆тъгость. къ тому́ нетерплю́ грѣхи́ ва́ша. е҃гда́ роу́цѣ ва́ши простре́те ко мнѣ́, ѿвращю́ лице́ мое́ ѿ ва́съ. и҆ а҃ще ѹ҆мно́жите мольбу́, не ѹ҆слы́шю ва́съ. роу́цѣ бо ва́ши и҃сполнени кро́ве, и҃ змы́и чтесѧ и҆ чисти́ бѹдете. ѿи́мите ло́кавъ ство ѿ до́ушъ ва́шихъ, предъ о҃чима мои́ма.

гла҃

Бже оущедри нꙑ . и творимъ г. поклоны великіа смолитвою . и прочіихъ гі . и на конечномъ поклонѣ глетемъ . паки таже молитва , Гди и влко . и повемъ глетъ престоящіи минихъ , трто́е . и поклоны г . по҃чте нашъ , гди помилуи , бі . таже , іерей , Слава тебѣ бже нашъ оупованіе наше . и мꙑ , слава , и нынѣ . и ѡпоу . Поминаетъ стаго , егоже есть день , и многолѣтны . Ацелоуемъ оущыимъ намъ вѣтѣхъ нхъ стыимъ иконы . и нже на пересехъ нашихъ чтныи кртъ . творяще коиждо насъ по г , поклоны . Потребно есть вѣдати . якѡ по ѡпоуетъ неходимъ изъ церкве бі безъ молбіемъ и идемъ кождо въ келію свою , или наслоужбу . неподобаетъже бесѣды творити , или собокупластіемъ единому содругомъ , и намонастырѣ стоати . но со благоговѣніемъ слеходитіемъ , аще и срящутъ ся , или соберутъ . и преклонь главу единъ кодругому , съмолчаніемъ течетъ кождо въ келію свою , якоже къдѣлу нѣкоему ноужну . Сицевыи образъ и чинъ должен есть бывати и въ прочіи дни , егѡ стаго великаго поста , г мц , чаго , и ѕ мц .

претанитѣ ѡ злобѣ вашихъ , научите ся добро творити . изыщите соудъ , избавите обиждима . вдите сирꙋ , и ѡправдаите вдовицꙋ . и пріидите и встажимъ ся глетъ гдь . и аще соуть грѣси ваши якѡ обрещени , якѡ снѣгъ оубѣлю . аще же соуть якѡ ѡчервлени , якѡ волнꙋ оубѣлю . и аще хощете , и послушаете мене , блгаа земнаа снѣсте . аще же нехощете ни послоушасте мене , оружіе васъ пожретъ . оустабо гдне глаголаша сіи . прокименъ , ѱаломъ , б . глас , б . работаите гдви вострахомъ , и радꙋитеся емоу стрепетомъ . стихъ , къ всякоую шатаашася языцы , и людіе поучишася тщетнымъ . Ачтеніе вълѣ ствицѣ . и потомъ , якоро да предъ дбарѣтъ ны щедроты твоа . трнетое . и поклоніе , г . По҃чте нашъ , іерей , вогласъ . таже , глаголемъ , тропарь , глас , б . Спсеніе водѣ . слава , прчтомꙋ тѣ ѻбразꙋ . и поклонъ , а . и нынѣ , милосердіа соущи и источникъ . Гди помилуи , м . и молитва , Нже на велико врема . гди помилуи , г . вла , и нынѣ , чтнѣишю . именемъ гдним . іерей ,

Приидѣ́же , З̄ мѫ . є҆кли́архъ вѫ́зметъ
благослове́нїй оу҃каѕто́мителѧ . и҆ оу҃дара́етъ
кадилоѫжига́тель въ҃ве́ликое дре́во . и҆ потомъ
въ҃каѳа́нъ оу҃дара́ютъ , ѳ҃ ю . и҆ собравшимсѧ
въ҃церковь . благослови́вшу҃ і҆ере́ю , поемъ , ѳ҃ и҆
ча́съ . гла́емъ , тр҃то́е . и҆ поклоны , г҃ . и҆
по҃о҃че на́шъ , і҆ере́й , во҃гла́съ . гди помилу́ѝ ,
в҃ : прїидѣ́те поклони́мсѧ , тр҃и . и҆ поклоны ,
г҃ . ѱа́лмъ , пг҃ . Ко́ль во҃зле́блена вела́ твоѧ̀ .
и҆ ѱа́лмъ , пѳ҃ . Благослови́лъ є҆сѝ гди҃ . и҆
ѱа́лмъ , пѕ҃ . Приклони́ гди҃ оу҃хо́ твоѐ . по
ско́нча́нїи , сла́ва , и҆ нн҃ѣ , а҃ллилу́їа , тр҃и .
и҆ поклоны , г҃ . и҆ стихосло́вимъ , ка҃ , ра́ѳъ ,
пою́ще , а҃ллилу́їю , в҃гла́съ , и҆ . и҆ поко́и҃мсѧ до ,
а҃нтифо́нъ , поклоны , г҃ . По стихосло́вїи же ,
оу҃ста́вленыи҆ и҆но́къ , вреди҆ Це҃ркве , поетъ ,
тро҃ , гла́съ , и҆ . и҆же въ҃ дева́тыи҆ ча́съ . тои҆же
и҆ мы҆ поемъ , в҃ тои҆же гла́съ , на҃ о҃ба лика ,
г҃ . гле́тъже и҆но́къ и҆ стихѝ . Стихъ , а҃ .
да҃ прибли́житсѧ моли́тва моѧ̀ . Стихъ , в҃ .
да҃ вни́детъ проше́нїе моѐ . и҆ тои҆ творѝ на҃кои҆
ждо стихъ , покло́нъ до҃ землѝ . и҆ гла́тъ ,
сла́ва . та́же , и҆ нн҃ѣ , бо҃ . И҃же на҃съ ра́ди
рожде́нсѧ . и҆ поклоны , г҃ . и҆ чте́нїе в҃ле́тѳи
цѣ . и҆ пото́мъ , Непредаждь на҃съ до҃конца̀ .

пне , а҃ . на҃и повелѐ

тр҃то́е , и҆ покло́ны , г҃ . по҃о҃че на́шъ , і҆ере́и҆
во҃згла́съ . Гла́емъ , тропари҆ сїѧ̀ , гла́съ , и҆ .
Ви́дѣ разбо́йникъ . сла́ва , повреди҆ двою ра҃з
бо́йникѹ҃ . и҆ нн҃ѣ , а҃гнца и҆ па́стырѧ . гди҃
поми́лу́и҆ , м҃ . и҆ мл҃тва , и҆же навы́ко бре́
мѧ . гди҃ поми́лу́и҆ , г҃ . сла́ва , и҆ нн҃ѣ ,
чтн҃е́йшую . и҆менемъ гдне́мъ . та́же ,
і҆ере́й , бе҃же оу҃ще́дри ны҆ . и҆ твори́мъ , по
кло́нъ , з҃ , мл҃тво́ю , гди҃ и҆ вла́ко живо
тъ҃ , а҃коже пре́же а҃вле́но бы́ети . По скончѧ
нїи҆же того̀ , ста́вимсѧ кождо на҃ вонѣхъ мѣ҃
ста́хъ по́чи҆ну҃ своемѹ̀ . и҆ пое́тъ предъ на҃чи
на҃и лицъ҃ в҃ гла́съ , и҆ , ве҃легла́сно . Помѧ
нѝ на́съ гди҃ є҆гда̀ прїи́деши во҃ цр҃твїи҆ сво̀ . и҆
глаго́летъ па́ки тои҆же лицъ҃ . Бл҃же́ни ни҃щїи҆
дхомъ҃ . Помянѝ на́съ гди҃ . и҆ а҃ѕ҃ , в҃ и҆ .
лицъ҃ . Бл҃же́ни пла́чущїи , а҃ко тіи҆ оу҃тѣ́
шатсѧ . помянѝ на́съ гди҃ . та́же , и҆ про́
чїи҆ бл҃же́нны҆ пое́мъ є҆пѣ́нїемъ , в҃ тои҆же
гла́съ . Є҆гда́же рече́мъ , ра́дѹи҆тесѧ и҆ весе
литесѧ , а҃ко мзда̀ ва́ша мно́га на҃ не҃бе
вѣ́хъ . Та́же , вовсю́плъшесѧ о҃ба лика ,
и҆ пое́мъ согла́сно , вы҃соча́йшимъ гла́сомъ ,
со҃кровенными гла́ками . Сла́ва , и҆ нн҃ы҆
нѣ , Помянѝ на́съ гди҃ , є҆гда̀ прїи́деши

гл҃ѳ

ѥнокъ глаголетъ , пріидѣте поклонимсѧ ,
три . и поклоны , три . Ѡпоемъ , вечерни
ѱаломъ , рг҃ . Благослови дше моѧ гдⷭ҇и ,
тихѡ , и кроткимъ гласомъ . ієреи ,
глаголетъ обычныѧ молитвы вечернїѧ ,
прⷭ҇тыми двермн . Поскончанїиже ѱалма҃ ,
слава , и нынѣ , аллилоуїю глаголемъ три ,
а҃ непоемъ . и поклоны , три . таже ,
ектенїа҃ великаѧ , миромъ гдⷭ҇у помолимъ
сѧ . Ѡпотомъ , стихологисующемъ , кадн
ему , иг҃ . Когдⷭ҇ внегда скорбѣхъ .
Ѡпокоемъждо , антифонѣ , Слава , и
нынѣ , аллилоуїа , трижды . и потри поклоны .
таже , поемъ , Гди возвахъ , въглась ,
подобна . Втоиже , понедѣлникъ , первыѧ ,
недѣли , повта҃ , вечеръ . нагди возвахъ ,
стихѣры . кир҃ , іѡнф҃ъ . глас҃ъ , в҃ .
подобенъ , всѣхъ прегрѣшенїй . Велик҃ъ грѣхъ
содѣахъ . всѣхъ прегрѣшихъ въблудѣ .
аще бо вехощу покаанїѧ , не имамъ
слезъ токи . аще лѣностно и нынѣ
поживу , моучѣ повиненъ ѥсмь . но
даждь ми неисправленїе единѣ благїи бже ,
и помилуи мѧ . Точію ми подаждь
хрⷭ҇тѣ слезамъ , в постныѧ и красныѧ дни ,

вторꙋю стꙋдню . и поклонъ , единъ , вѣ рабо
до земли . Ѡпаки по вышшимъ гласомъ .
Помани насъ влко , егда пріидеши воцарь
ствїи сѧ . и поклонъ , до земли . Таже и
ещѣ по вышшимъ гласомъ . Помани насъ
стыи , егда пріидеши воцрствїи сѧ . и покло ,
до земли . и поемъ , глемъ , лик҃ъ небе
ныхъ , и прочее . Слава , собор҃ъ стыхъ англ҃ъ .
и нынѣ , вѣрꙋю во единаго бга . ѡслаби ѡста
ви . и ѡче нашъ . таже , кондакъ , дню . и
стомꙋ , егоже ѥсть храмъ . а҃ щели храмъ
хрⷭ҇товъ , глемъ преже храмꙋ хрⷭ҇тову . или ,
вцы . и храмꙋ стаго , или стыѧ . таже ,
дню . и стомꙋ рдовомꙋ , егоже ѥсть день .
слава , ко , востыми покои . и нынѣ , ко
нда , бцⷣ . Заступнице хрⷭ҇тїанꙋмъ . а҃ ще
храмъ бцы , то глемъ , и нынѣ , ко , храмꙋ ,
бцы . гди помилуи , м҃ . слава , и нынѣ ,
чтнѣйшю . именемъ гднимъ . и глетъ ,
ієреи , бже оущедри нꙋ . и поклоны , д҃ ,
великїѧ . и прочихъ , г҃і , якоже многаждꙋ
оуказано бꙋдетъ . параєклисіархъже , по
клонъ сотворивъ настлтели , и благослове
ніе вземъ , и шедъ звонитъ . таже , нача
ло вечерни , второго лика оустановленїи

ѩкω да плачемъ и ѡмыю скверꙋ ѥже ѿ
власте́й , и ѩблюдем тебѣ ѡчище́нъ є́гда
вꙋдіѐ въ нєбє́ пріити хощеши гди , вꙋдити
человѣкомъ , ѩкω вꙋдіѝ пра́ведныи є́динъ .
Дрꙋги́ , кири́ , фєодо́ра . гла́съ , є . по .
преподобне о́че . Пріидите оу́бо́рдно ,
твє́рдое ѻ́ружіе порты̀ и́моу́ще ѩкω щиты̀ ,
вра́жꙋю ко́зни пре́лєсти враги́ , ѿбратимъ
вѣ́рніи . нєѡпали́мεм сладострастьми ,
ни́ѻгнь и́скꙋше́ніи оу́боимεм , и́хъже ра́ди
Хр҃то́съ бг҃ъ на́шъ , почестьмѝ терпѣ́ніи
вѣ́нчаетъ на́съ . тѣ́мже въ дерзновє́ніѝмъ
моля́щεм припа́даемъ зовꙋ́ще , проси́ще
мира , и дꙋшамъ на́шимъ вели́ѝ мл҃ости .
И́ ми́нѣи , г҃ . глава , и́ нн҃ѣ , бо҃ . свѣ́тѣ
тихі́и . прокимєнъ , ѱа́лмъ , г҃ . гла́съ , ѕ҃ .
гди є́сть спасє́ніе , и на́людєхъ твои́хъ бла́го
слове́ніе твоє́ . стихъ , гди́ что́εм оумно́
жишм ствꙋжа́ющіими .

Ѿ бытіѝ , чтє́ніе . глава̀ , а̀ .

вконі̀ сотвори́ бг҃ъ нє́бо и зємлю́ . Земля́ же
бѣ́ невиди́ма , и неоукра́шена . и тма̀
верхꙋ̀ бє́здны . и дх҃ъ бжі́и носи́шесм верхꙋ̀
водꙋ̀ . и рє́че бг҃ъ , да бꙋдетъ свѣ́тъ , и бы́сть
свѣ́тъ . и ви́дѣ бг҃ъ свѣ́тъ , ѩкω добро̀ .
и разлꙋчѝ бг҃ъ междꙋ̀ свѣ́то́м , и междꙋ̀ тмо́ю .
и наречѐ бг҃ъ свѣтъ день , а̀ тмꙋ̀ наречѐ но́щь .
и бы́сть ве́черъ и бы́сть ꙋ́тро , день є́динъ .
И рє́че бг҃ъ , да бꙋдетъ тве́рдь посредѣ̀ водꙋ̀ .
и бꙋдетъ разлꙋчаꙗ посредѣ̀ водꙋ̀ , и водꙋ̀ ,
и бы́сть та́кω . и сотворѝ бг҃ъ тве́рдь . и
разлꙋчѝ бг҃ъ междꙋ̀ водо́ю ѩ́же бѣ̀ подъ тве́
рдїю , и посредѣ̀ водꙋ̀ ѩ́же бѣ̀ надъ тве́рдїю .
и наречѐ бг҃ъ тве́рдь нє́бо . и ви́дѣ бг҃ъ ѩкω
добрὼ . и бы́сть ве́черъ , и бы́сть ꙋ́тро
де́нь вторы́и . И рє́че бг҃ъ , да собере́тсм во
да̀ ѩ́же подъ нє́бесы̀ , въ собо́кꙋпле́ніе є́дино .
и да ѩ́вится сꙋ́ша , и бы́сть та́кω . и со
бра́см вода̀ ѩ́же подъ нє́бесы̀ , во́нмы сво
ѧ̀ , и ѩ́висм сꙋ́ша . и наречѐ бг҃ъ сꙋ́шю
зе́млю , а̀ собра́вы водны́м наречѐ мора̀ .
и ви́дѣ бг҃ъ ѩкω добро̀ . и рє́че бг҃ъ , да
прорастѝтъ земля̀ бы́лїе трабное , сѣ́ю
щее сѣ́мо породꙋ̀ и поподо́бїю : и дре́во
плодови́то творя́щее плодъ , є́моу́же сѣ́
мо є́гὼ вне́мъ поро́дꙋ на землѝ , и бы́сть
та́кω . и и́знесѐ земля̀ бы́лїе трабное ,
сѣ́ющее сѣ́мо породꙋ̀ и поподо́бїю на зе́мъ
лѝ , и дре́во плодови́то творя́ще є плодъ ,
є́моу́же сѣ́мо є́гὼ вне́мъ поро́дꙋ на землѝ .

рли҃

и видѣ бг҃ъ ꙗкω добрѡ̀. и бы́сть вечеръ, и бы́сть ѹ҆тро, день тре́тїи. прокимен҃ъ, ѱ҃ло́мъ, д҃. глаг҃ъ, є҃. гдⷭ҇ь ѹ҆слы́шитъ мѧ҆ внегда̀ воззовѹ̀ кнемѹ̀. стїхъ. внегда̀ возва́хъ ѹ҆слы́ша мѧ҆ бо́же пра́вды мое́ѧ. ѿпритчи́ чтенїе. глава̀, а҃.

Прито́ча соломо́на сы́на дв҃до́ва, и҆же царствова во і҆зра́илѣ, познати премѹ́дрость и҆ наказа́нїе, и҆ разѹмѣ́ти словеса̀ мѹ́дрости. пріѧ́тиже ѡ҃бращенїѧ́ сло ве́съ. разѹмѣ́тиже пра́вдѹ и҆ и҆стину, и҆ сѹ́дбы и҆спра́вити: да да́сть незло́би ны́мъ кова́рьство, ѻ҃трочати́же ны́нѣ чи́стъ ѕ҃твоже и҆ смы́слъ. и҆ слы́шавъ премѹ дрыи, премѹ́дрѣйши бѹ́детъ, ѹ҆мны́и же ѡ҃кормле́нїе ста́жетъ. разѹмѣ́вшꙋже притчю̀ и҆ те́мно сло́во, рѣ́чиже премѹ́дрыхъ, и҆ гада́нїѧ. нача́ло премѹ́дрости стра́хъ гдⷭ҇ень, разѹ́мъже бл҃гъ вѣ́мъ творѧ́щимъ ю҃. бл҃гочести́ежде ѣ҃ра стра́хъ гдⷭ҇ень, и҆ нача́ло чю́вствꙋ. премѹ́дрость же и҆ наказа́нїе нечести́вїи ѹ҆ничижа́ютъ. послꙋ́шаи ѕ҃не наказа́нїѧ ѻ҃ц҃а твоегѡ̀, и҆ не ѡ҃стри́ни зако́ны мт҃ре твоеѧ̀. вѣне́цъ бо бл҃года́ти прі́иметъ твои́ вы́сохъ,

и҆гри́внꙋ зла́тꙋ ѡ҃тво́еи вы́и. снѐ да непре льсти́тъ тебѣ̀ нечести́вїи мꙋжі́е. нижѐ во ехощи҃ и҆́ще помо́лятъ тѧ҆ глаго́лющие, по ѝ҆ди́ сна́ми, и҆́ приче́стиемъ кро́ви, ѣ҃ъкры́емъ же вземли́ мꙋ́жа пра́ведна безпра́вды, по глоти́мъже е҃го̀, ꙗкω а҃дъ жива, и҆ во зме́мъ е҃го̀ па́мять ѿземлѝ. стѧжа́нїе е҃гѡ̀ многоцѣ́нное прі́имемъ. наполни́мъ до́мы на́ша бога́тьства, жре́бїиже твои́ положи́ сна́ми. ѡ҃бщее ва́лгалище ста́ жемъ вы́, и҆ вре́тище е҃ди́но да бꙋ́детъ вѣ́мъ на́мъ. снѐ мои́, не и҆ди́ в пꙋ́ть сни́ми, ѹ҆клони́же но́гꙋ твою̀ ѿ тех҃ъ и҆́хъ: но́зѣбо и҆́хъ на зло̀ текꙋ́тъ, и҆ ско ры́ бꙋ́ть проли́ѧти кро́ви. небе́зпра́вды бо протазаю́тъ мрежи́ пернаты́мъ: тѝ бо и҆́же кро́вемъ причаща́ющимъ, сни́скаютъ ѕ҃ бѣ҃ зла́м. разрꙋше́нїеже мꙋ́жеи́ зако́но прест҃ꙋпни́къ зло̀. сїи́ пꙋ́тїе бꙋ́ть, вѣ́хъ творя́щихъ безза́конїѧ: нечести емъ бо свою̀ дꙋ́шю ѿе́млютъ. премꙋ́дрость бонеходи́щихъ по́стомъ, в пꙋ́тѣхъже дерзно ве́нїе во́дитъ. тѧ҆же, ѕ҃ подо́бн гди вве́черъ. настихо́вны, стихи́ры, самогла́сенъ. глаг҃ъ, г҃. Постимѧ̀ по́стомъ

пріѧтнымъ, блговѹгодно гдеви. нетлѣнемъ
поетъ, ѥже злыхъ ѡчюжденіе, воздержаніе
ѧзыка, гаѣвсти ѡложеніе, похотемъ ѡлѵ
ченіе, клеветы, лжи, и клтвопреступле
нїѧ. ѥже ихъ оумаленіе, поетъ ѥсть
нетлѣнемъ, и блгопріѧтенъ. стихъ. кто
бѣ возведохъ ѡчи. и паки, тоуже, сти
хѵ. стихъ. в. помилѵй наѣ гди
помилѵй. таже, мѵ. Велїи моученикъ
твонхъ хрте сила. вогробѣхъ бо лежаще,
дохи прогонѧютъ, и оупразднша вражїю
лесть, вѣрою троическою, подвигшесѧ побла
зѣи вѣръ. слава, и нн, бо. Вжнахъ
стѣѧ вце, мти безневѣстнаѧ, моли ѥго
же родшаѧ ѥи цра и бга, да спасетъ ны,
ѣкш чловѣколюбецъ. нн ѡпѵщѧши раба сво
ѥго. трто. и по ѡче нашъ. тро. глсъ,
д. вце бо радѵѧ, и прочїѧ, трипарн.
гди помилѵй, м, гди блгви. ієреи. сыи
блгвенъ и препрослвленъ хрто бгъ нашъ.
мыже глаголемъ, небныи црю. гди поми
лѵй, трижды. слава, и нн. чтнѣй
шихъ херѵвимъ. именемъ гднимъ блгосло
ви ѡче. и поклонсѧ. зг. таже,
трто. и по ѡче нашъ, гди помилѵй, бг.

поѣмъ, коего лика инокъ часы говорилъ,
ѥгоже день, тоиже глетъ, и молитвѵ, все
стаѧ трце. Повемъ, боуди имѧ гдне,
г. и поклоны, три. Псломъ, лг. Блгослo
влю гда навсѣко врема. Повемъ, попъ
речетъ, премоудрость. таже, аминь.
Достойно ѥсть, и поклонъ. повемъ, к и,
лик, поетъ, слава, и нн, гди помилѵй,
два. гди блгослови, и ѡпоуетъ. и поклоны,
г. повемъ, амнь, многолѣтны. Таже,
ѩ ходимъ въпритворъ поюще по ѡбычаю,
стихѵ, Храмѵ стмѹ. глетъ же іерей
ѡбычнѵю молитвѵ ѩ хожденію, и помина етъ
оусопшихъ братїю. и бываетъ соверше ныи
ѡпоуетъ. симъ ѡбразомъ бываетъ вечерня
во врея стѣѧ, мцѣ, ѥгда не боудетъ
прежещенной. подобаетъ вѣдати. ѣкш не
пріѧхомъ творити прежещенныѧ догреды,
нѣже попреданїю стыхъ ѡцъ, повстамъ
братїѧ вѣ спасенїѧ ради дѵши своеѧ,
догредѣ, могѵщїиже допатка. въ поне
дѣлникъ оубѹ, и ковторникъ, первыѧ
недѣли, трапеза не поставлѧетсѧ, и братїѧ
напавечерницѣ оу игоумена непрощаютсѧ и до
вредѣ. вредѵ натрапезѣ хлѣбъ пречестыѧ

рм

вымáютъ . когдà крáтїи невкушáютъ , тогдà нáнефимóнтѣ прощенїе невыбáетъ . Повстáвуже стыи горы . въвеликую четыредесáтницу . Въпервыи убо день ѡнюдъ неподобáетъ пасти . вовторникъ же , и въсредý , и вчетвертокъ , пасти подобáетъ , поєдиной литрѣ хлѣба , и водý , инаго ничтоже , развѣ волѣ требующи съхлѣбомъ . иже бо навсякъ день пасти воуреченныи час , и въста кыихъ днехъ похвалáетъ стыи феодѡръ студитъ , въѡглашенїи пятка , первыи недѣли . Єгоже напреди назнаменахомъ вашеи любви . вънеиже свидѣтели приноситъ всѣмъ бгоносным ѻцы , и самого бга . сице убо и намъ подобáетъ творити . Аще ли приключитсѧ ѡбрѣтенїе честныѧ главы іѡáнна пр҃тчи , вовторникъ , а҃ или поста , или воиныѧ дни постныѧ , ѡ прич҃ понедѣльника . а҃ м҃ недѣли . начавъхъ , по ѡлáви ѡстави . и поче нашъ , коки повстáвý . таже , гди помилуи , м҃ . слáва , и нн҃ , честнѣишюю херувимъ . и по з҃ , поклонъхъ , глемъ третое . гди помилуи , в҃ . и вертáмъ трце . таже , двтоицы єсть .

и ѡпоусть , и многолѣтїе , и роухóдъ . Вседмыниже часъ днѣ , благовѣстъ бывáетъ вколоколъ . таже , трезвонъ . іерéиже ѡболкѣ вовсѣ ещенныѧ , начинаетъ вечерню , глаголѧ , блговслови҃но цр҃тво ѻц҃а и сна и с҃тагѡ дха , нн҃ и прснѡ и вовѣки вѣкомъ , ѱломщиисъже глетъ , áминь . црю нбсныи , и прочее . и поемъ , вечерню вознóвокъ . и по ѱалмѣ , блговслови душе моѧ гда . аллилоуїю , г҃ ю , клирицы поютъ пѣнїемъ . таже , єктенїѧ . поемъ , ка , ѻбы , нї , нанеиже покоенждо славѣ , глетъ іерéи вноутрь олтарѧ , єктенїю малую . нагди возвахъ , стихиры , на і҃ . само гласенъ дню втрїоди , двáжды , и моуче ничен҃ . и подобны , три . и пр҃тчи , д҃ . слáва , пр҃тчи , глас҃ , ѕ҃ . вокровище бжтвенныхъ дарѡвъ . инн҃ , бгородичен҃ , а҃ и , погмвý самогламна стагѡ . выходъ . таже , прокимен҃ , и чтенїе дню . и пр҃тчи , чтенїѧ , три . таже , поемъ , дасѧ непрáвитъ мл҃тва моѧ . и три , поклоны земныѧ . и поряду литургїѧ прежеще ѡсвященнаѧ . и налитургии прежеще ѡсвященнои , на ектенїи , поклоны земныѧ .

рма҃

Й поннѣ силы нетлѣнныя, г, поклоны. И по
Отче нашъ, поклонъ. И благодарим тѧ,
поклонъ. И назѧмконной мѧтвѣ, йдѣже
глетѧ, поклонитнем сто́мў хрто́вў воскрнїю,
поклонъ. И набѹди и́мѧ гдне, г, поклоны
ны. И напослѣднемъ достоннѣ, предъ
шпоустомъ. д, поклоны. такоже при
ходныя и и́сходныя поклоны, в цркви
и вкелїи бываютъ, егда праздноутем сто́
мў полнелео́номў в великїи пость. Зри
йдѣ же небоудетъ прежещенной, то́ в понедѣ
лникъ, начаехъ, по шлаби шстави, и
попоклонѣхъ великихъ, бываетъ трезъ
вонъ. Ѱаломщикъже, по зї поклонѣхъ,
глаголетъ, пр̀иидѣте поклонимсѧ, трижды. и поклоны, три, в поемъ. та
же, Ѱало́мъ, блговлови дше мо́ѧ гда.
поемъ, слава, и нн̀ѣ, аллилоуїѧ, два
жды. третїю епнѣнїемъ. и поемъ вечерню
безпоклонновъ. пока, стихѣры, на s.
в трїоди, подобны, г. и прт̀и, три.
слава, прт̀и. и нн̀ѣ, бгородичен, кто́ тебе неблажитъ. выходъ. просимен, и чтенїѧ дню, и прт̀и. рцемъ вси, неглаголемъ, но сподоби гди в вечер сей.

Ѯ. пнѣ, а. нли поста

Таже, и́сполнимъ вечернїѧ мтвы нашѧ гдви. Стихо́вна втрїѡ́ди обы́чнаѧ. Слава, прт̀и. и нн̀ѣ, бо. поглавў. по нн̀ѣ шпщи́еши, и потрто́мъ, трⷭ, прт̀и. слава, и нн̀ѣ, бо. Йже шдѣ́вка оутаенное. Ектенїѧ, помилў́й насъ бже. посемъ г поклоны великїѧ. таже, всенощнаѧ трце. Йбоуди и́мѧ гдне. и г, поклоны, и благословлю́ гда. достойнѡ е́сть, и шпоустъ. Нефимо́нъже поемъ болшой, безпокло́нновъ, нанемъже посемъ, напе́рвой нли поста, часть шканона андреева. по а мъ, трто́мъ, глемъ, тропа́рь, прт̀и. слава, и нынѣ, бо, воскресенъ, поглавў стагѡ. по в мъ, трто́мъ, глемъ, тропари шбы́чныѧ. помилў́й насъ гди. Ѯ ѿцели бе́здмицѣ, пе́рвыѧ нли поста. то́ повлава в вы́шни, и посподоби гди, достойна непое́мъ, зане́же въмѣсто достойна и́рмосъ пѣти ѧ, пѣсни, по андре́евѣ кано́нѣ. точїю глемъ повлава въвы́шнихъ, трто́е. и ко, прт̀и. Ѯ ѿцели воинымъ бе́здмицы велика гѡ поста, то́ посподоби гди, посемъ каноны въо́ктан, и стыимъ. а по кано́нѣх посемъ достойнѡ. и подостойнѣ, и по трто́м,

рмѣ

глемъ , ко , прчи , а гди сйлъ с нами ко
поемъ . таже , гди помилуй м . и молитва ,
Иже на вечко врема . слава , и нн҃е , чтнѣй
шю херувим҃ъ . и д , поклоны великїм . послѣ
неискверныя , трто не глем . а ѡпоусть малой .
Зри Полунощницу же поем по ѡбычаю , ѕка .
почтнѣйшюю , д , поклоны великихъ .
Наутрени . наг҃ъ гдь , тро , прчи , два .
слава , и нн҃е , бгородичен҃ъ . глаголемъ , г ,
кдизмы . и понихъ глетъ ієреи , паки .
Посемъ , по а и , ка , ѵ҃дален҃ъ , втрїсоди .
и чтеніе въ ефрем҃ъ . по в и , ка , ѵ҃дален҃ъ ,
втрїсоди . и чтеніе въ ефрем҃ъ . а по г и ,
ка , ѵ҃ъ , прчи ѻба . а перваго , ѵ҃дална ,
бгородична , неглаголем҃ъ . и чтеніе прчи .
Полїелеосъ , и ѵ҃ъ , прчи , два . слава , и нн҃ы
бо . и чтеніе прчи . степенна , а и , анти ,
д го , глса . про , глас҃ъ . в . Тоу возрящоу
рогъ давдови , оуготовахъ свѣтилникъ пома
занному моему . Стихъ , Помяни гди
давда и всю кротость ег҃ѡ . велико дыханіе .
ев҃алїе , ѡлоу . за , ла . че , г , недѣли .
Во врема ѻно изыде слово ѡ҃ѣ҃ . таже ,
ѱломъ , и . втра , прчи . Пѣснеи же
во ѱ҃тыри неглаголем . но глаголемъ напредь

пѣснь которам҃ъ прилучитсм҃ъ въ тои҃ день .
Канонъ вц҃ѣ , со ірмосомъ , на ѕ . и прчи ,
на и . катавасїм҃ , ѡ҃бразъ оустам҃ мо҃ .
Дидѣже трипѣсно , и поем҃ъ канонъ прчи
со ірмосомъ , на ѕ . ірмосъ , поем҃ъ , два .
и трипѣснш , на и . По г и , пѣсни , ѵ҃ъ ,
прчи , два . слава , и нн҃е , бо . и чтеніе
прчи . По ѕ и , пѣсни , кондакъ , прчи ,
и икосъ . и чтем҃ъ прол҃ъ . свѣтиле , прчи ,
два . слава , и нн҃е , бо , ег҃ѡ . Нахвалитѣхъ ,
стры , прчи , на д . слава , ем҃оуже . и нн҃е ,
бо , ег҃ѡ . Таже , слава показавшему намъ
свѣтъ . и поклоны в поль . Посем҃ъ , ек҃те
нїм҃ . и исполнимъ заоутренїм҃ . таже , на
стиховн҃е , самогласенъ дню , два . и мчнчен҃ъ .
слава , прчи . и нн҃е , бгородичен҃ъ . Посем҃ъ ,
благо ест҃ь , глемъ , единождды . по ѻче
нашъ , тро , прчи . слава , и нн҃е , бо ,
воскрнъ . ек҃тенїм҃ , помилуй насъ бже .
и три , поклоны великїм҃ . и часъ , первыи .
На а мъ , час҃ъ , кадилома , рдова .
начал҃ехъ , тро , глаголемъ прчи . и потри
стомъ , кондакъ , ег҃ѡ . и наконецъ , д ,
поклоны великїм҃ . И по д хъ поклонъ҃ трстаго
неглаголемъ , но глаголемъ , Хрте свѣте .

рмг

д҃і

Зри

Поемъ, і҃ерей глетъ, слава тебѣ бже нашъ. Клирицы же, слава, и нынѣ, гди помилуй, дважды. гди благослови. і҃ерей творитъ, ѡпоуетъ. Клирицы же поютъ многолѣтны. Часъ же, г҃и, и҃ѕ҃и, и҃д҃и, поемъ кадилами, вподобие ихъ бремя, ѡтпѣніями. На ѕ҃мъ часѣ, чтетъ паремїи днію, почивъ ем҃. Молитвы же великаго василїа начатѣхъ глемъ непремѣнно, ежеесть. ако бже оче. и бже и гди нашъ. и ако гди іе҃ хр҃тѣ. Начатѣхъ въкамбанѣ неоудержемъ. Начатѣ же глемъ покадимахъ. и по г҃и славѣ, аллилоуїю, г҃. таже, гди помилуй, г҃. Поемъ, ѵ҃ломщикъ глетъ славу, и тро, пр҃тчи. и нынѣ, бо, часовъ. по чемъ нашъ. ко, пр҃тчи. почтнѣйшюю, д҃, поклоны великїя. по д҃мъ, часѣ, блаженны глемъ поскоро бе҃пѣнїя. по ѡлави ѡставивъ, ко, храму. слава, ко, пр҃тчи. и нынѣ, ко, храму бцы.

Зри

Ащели нѣсть храма бцы, то и нынѣ, кондакъ, застоупнице хр҃тїанѡмъ. поемъ, гди помилуй, м҃. слава, и нынѣ, чтнѣйшюю. и д҃, поклоны великїя. таже, молитва, весты трце. три втарже, по д҃хъ, поклонѣхъ неглаголемъ.

таже, і҃ерей глетъ. слава тебѣ бже нашъ. Клирицы же, слава, и нынѣ, гди помилуй, дважды. гди благви. і҃ерей глетъ ѡпоуетъ часомъ. На ѡпоуетѣ поминаетъ праздноуема го ст҃аго. И по ѡпоуетѣ, клирицы поютъ многолѣтны, и роспустъ. Ащели гдѣ роспустъ не бываетъ. то і҃ерей во олтари ѡблачитъ ся во всю ѡщенную. и творитъ ѡпоуетъ часомъ изъ цр҃кихъ дверей, попрежипигномоу. точїю по ѡпоуетѣ клирицы многолѣтїя непоютъ, но бываетъ проценіе. въ ѕ҃ часъ дня, бываетъ трезвонъ. наченшю і҃ерею глетъ, благословено цр҃тво. ѵ҃ломщикъ же глаголетъ, аминь, црю нбный. и прочее. Ащели роспустъ послѣ часовъ небываетъ. и ѵ҃ломщикъ, црю нбный неглаголетъ. но глетъ, пр҃индѣте поклонимся, г҃. и поемъ вечерню споклоны, починъ постномоу. по ѱалмѣ, благви душе моя гда, кадилна, обычная. на гди возвахъ, стры, на і҃. втрїоди самогласенъ дню, два. и мчнъ, иже писаны втрїоди насти. и подобны, втрїоди, г҃. и пр҃тчи, д҃, иже писаны настоятелнѣ, великїя вечерни. главъ, е҃. подобенъ, радуйся. слава, пр҃тчи, гла, б҃.

Зри

рмд

ѩкоже бжественыхъ оумышленїи . и вкн҃ъ
бо , поглавѹ обычной . Аще ли кредъ или
пятокѹ . глемъ , крстобо , поглавѹ славни
ка . выходъ , въ єѵа҃лїемъ , и вечрнте тихїи .
прокименъ , и чтенїе дню вторїоди . Да исправитъ молитва моѧ . и г , поклоны вели
кїѧ . єктенїи малой неглемъ . прокименъ ,
и апл҃ъ , и аллилоуїѧ , и єѵа҃лїе , притчи .
литѹргїѧ прежеще҃ннаѧ . или литѹргїи пред҃ъ
єѵа҃лїемъ , и по єѵа҃лїи , и навѹтрнюю єктенїи , поклоны вполъ . и понынѣ силы не
бесныѧ , два поклона къполъ . третїиже
до земли . по оч҃е нашъ , на благодарим҃ъ
тѧ , и назаамвонной молитвѣ , и набоудн
имѧ гдне , поклоны въполъ . и поидѣ
днемъ достойнѣ предъ ѡ҃пѹстомъ , поклонъ
до земли . прочїиже трн поклоны въполъ .
и ѡ҃пѹстѣ іереи поминаетъ преже празднѹе
маго с҃тагѡ . потомъ поминаетъ наставша
го с҃тагѡ . приходныиже и исходныѧ поклѡ
зри ны земныѧ . Стагоже прилѹчившагосѧ на
рждо҃ , канонъ поемъ наоутрени починѹ .
стихѣрыже єгѡ , таже пиѧны вечръ на гди
возвахъ , глголемъ ихъ нахвалитѣхъ .
зри Аще ли кеѧ ради велиѧ нѹжди , вспамать

втыхъ великихъ , ихже имѹтъ полїелеѡ ,
нелѹчитсѧ быти прежеще҃ннтвй литѹргїи ,
часы поемъ , такоже выше речесѧ . точїю
пошествомъ , часъ роихода . часъже , девѧ
тыи поемъ свечернею вкоупѣ . Подевятом҃ ,
часѣ , и помолитвѣ , ако гди іс҃ хр҃тс
бже нашъ , глаголемъ , ѱлом҃ъ , Бл҃гословї
дѹше моѧ гда , и всѧ внѹтренѧѧ моѧ .
слава , вторыи ѱлом҃ъ . Хвали дѹше моѧ
гда . и нынѣ , Єдинородныи сн҃ъ . и воцртвїи
сѧ . Таже , набл҃женнахъ глаголемъ притчи ,
пѣснь , г ю , и ѕ ю . таже апл҃ъ и єѵа҃лїе ,
притчи . Поемъ . помани насъ гди . по ѡ҃слаби
ѡ҃ставы , и по оч҃е нашъ , ко , храмѹ . слава ,
кондакъ , притчи . и нынѣ , кондакъ , храмѹ
вцы . Аще ли нѣсть , то глаголемъ ,
кондакъ , Заступнице хр҃тїанѡмъ .
таже , гди помилѹй , м҃ . и поклоны ,
д҃ , великїѧ . Таже , бываетъ вто врема зри
звонъ єдинъ вдва колокола . и почетырех҃
поклонѣхъ великихъ , глаголемъ , прїиди
те поклонимсѧ . и поемъ вечерню спокло
ны , инкадимою , обычною . на гди
возвахъ , стихѣры , вътрїѡди , по , г҃ .
и стомѹ єгоже нарта памать . г . слава .

рм҃ъ

стому, аще есть. и нынѣ, бо. или,
кр҃тобгородичен. Аще ли нѣсть славы, стому,
то, слава, и нынѣ, бо. Аще ли к средѣ,
или пятку, то глемъ, слава, и нынѣ,
кр҃тобо. Таже, свѣте тихїи. прокименъ,
и чтенїе в трїоди дню. Настиховнѣ, дню
в трїоди. по нынѣ ѿпущаеши, и по оче наш,
тропри. бце дво радуися. и прочее по постному.
почтнѣйшюю, и по зі, поклонѣхъ, глемъ
тристое. гди помилуй, ві. всестая
трце. таже, боуди имя гдне. и г,
поклоны въ поясъ. и блгословлю гда.
таже, глаголетъ іерей, премоудрость.
Клирицы же, достойно есть. и ѿпоустъ.
на ѿпоустѣ же поминаетъ наставшаго стаго.
и многолѣтны. Навечерни же прчи непоет
ся ничтоже, но поется все наставшему
стому, вечеръ и оутро. По ѿпоустѣ же
въходимъ въ трапезу, и ямы сухояде
нїе безъ масла, и пїемъ квасъ, на
зри первой, недѣли поста. Въ прочихъ же
седмицахъ великаго поста, кромѣ среды
и пятка, ядимъ два варенїя с масломъ,
и пїемъ вино. въ среду же, и въ пятокъ,
ядимъ два варенїя безъ масла. и пїемъ вино.

пне, а, или поста

Симъ оуставомъ поется и четыредесяти моу зри
ченикомъ, точїю на праздникъ ихъ наве
черни поемъ имъ стихѣры тѣже, еже пи
саны на гди возвахъ, гласъ, в и. те
рпяще мученїя крѣпко. стихъ, а и,
два. и инѣмъ великимъ стымъ, аще
прилучится въ постныхъ днехъ, кромѣ
суботъ, и недѣль. причасѣже деся
томъ. въходитъ параеклисїархъ коигоуме
ну. и вземъ блгословенїе, и шедъ оуда
ряетъ въ великое древо, два надесятїю.
и собравшимся въ црковь, сотворше по обы
чаю оуставленыя поклоны началу, и посѣ
димъ мало. таже воставъ іерей, и тво
ритъ обычныи поклонъ игоумену. и ставъ
на мѣстѣ своемъ, и глетъ, блгословенъ
бгъ нашъ. и поемъ павечерню великую с по
клоны, и спѣнїемъ. таже, оуставле
ныи инокъ глетъ, аминь. црю нбныи.
и егда речетъ, и спаси блже дшя нашя,
поклонъ единъ. трстое. и поклоны,
г. по оче нашъ, іерей возгласъ. гди
помилуй, ві. прїидѣте поклонимся,
трижды. и поклоны, три. таже,
ѱломъ, ѯѳ. бже в помощь мою. и поемъ

рмѕ

великаго канона , часть д ю , андреа архи
епископа критскаго . понеже раздѣлена каж
дѡ пѣснь на д , части . и поемъ единѹ
часть , канона того , впиланикъ . адрѹгоѹ ,
вокто . третію , вередѹ . д ю . вче .
канонъ , глас҃ъ , ѕ . и поемъ его ирмосъ ,
вкоиждо пѣсни , по а . слава , тропчекъ .
и нн҃ѣ , бц҃е . анаѳодѣ непокрываемъ .
помощникъ и покровитель , бысть мнѣ во
спасеніе . семи есть бг҃ъ и прославлю его .
бг҃ъ ѻц҃а моего и возвеюу и . славнѡбо про
славимъ . ѿкоудѹ начноу плакати , отра
тнаго ми житіа дѣлъ , коегли начало поло
жю хр҃тѣ , ныне҃шнаго рыданіа . но такѡ
мардъ , даждь ми слезы оумиленіа .
ради ѻкаменнаѧ дше съплотію своею , зи
ждителю вс҃ѣхъ неповѣждьшѧ . и ѿстанемъ
прочее , прежнаго безаконіа , и принесѣ
бг҃ѹ въпоканіи слезы . первозданнаго
адама , преступленію поревновавъ , познахъ
ѧ ѿбнаженъ ѿ бг҃а , и принесѣ вѹшнаго цар
ствіа и пищи , грѣхъ ради монхъ .
въ ѥвы мѣсто чювственыѧ , мыслена
ми быть ѥвва , иже воплоти страстныи по
мыслъ : показоумъ сладкаѧ , и вкѹшаю

пне , а , или поста

прієшѡ горкаго паденіа . достоинѡ из
ѥдема изгнанъ быть адамъ , такѡ него
хранн ѥдинѹ заповѣдь твою спсе . азъже
что сотворю , ѿметам҃ъ всегда животнаѧ
твоѧ словеса . каиново пршедъ оубійство ,
изколеніемъ быхъ оубіица , совѣсти дѹше
внѣй . ѿжививъ плоть , и восевавъ на
ню , лѹкавыми моими дѣлы . слава .
пресущнаѧ трце , таже воединицѣ по
клнаемаѧ , возми брема тажкое ѿме
не грѣховное . и такѡ милосердъ даждь
ми слезы оумиленіа . бцы҃ницы .
кце оупованіе и предъстателнице вс҃ѣмъ те
бѣ поющимъ , возми брема ѿмене тяж
кое грѣховное . и такѡ блица чтаѧ , канца
ѧ пріими мѧ . пѣснь , в҃ . ирмосъ .
вонмн нбо , и возглаголю , и вопію
хр҃тѹ , ѿ дѣвы плотію пршедшаго .
вонмн нбо , и возглаголю , земле вни
шай глась кающаѧсѧ кбг҃ѹ , и воспѣвающа
его . вонми же такѡ щедръ , ми
лостивымъ сн҃ѹ ѻц҃ѣ , и пріими мое те
плое неповѣданіе . согрѣшихъ паче всѣхъ
человѣкъ , единъ согрѣшихъ ктебѣ . но
ѹщедри такѡ бг҃ъ спсе творенію свое .

рм҃з

Кроу́ю мѧ̀ сы́хъ ѡ҃бдержи́тъ , милосе́рде гди́ , но ꙗ҆́кѡ петро́у и҆̀ мнѣ́ роу́кꙋ простри́ . Слезы́ ꙗ҆́коже блꙋдни́ца щедре́ , и҆̀ а҆́зъ предлага́ю , ѡ҃чи́сти мѧ̀ є҃ди́не мр҃дїе́мъ свои́ . Ѡ҃скверни́хъ плоти́ моеѧ̀ ри́зꙋ , и҆ ѡ҃скала́хъ є҃же по҃́бразꙋ є҃ди́не и҆ подобїю . Ѡ҃мрачи́хъ дше́внꙋю красотꙋ́ , страстны́ми сластьмѝ , и҆ вре́ль ꙋ́мъ ка́лъ сотвори́хъ . Раздра́хъ ны́нѣ ѻ҃дея́ждꙋ мою́ пе́рвꙋю , ꙗ҆́же мѝ и҆ ѓтца́ Зижди́тель и҆̀ пе́рва , и҆ ѡ҃тꙋ́дꙋ лежю́ на́гъ . Ѡ҃блекохѧ̀ враздра́нноую ри́зꙋ , ꙗ҆́же и҆̀ не́тка мѝ сми́и совѣ́томъ , и҆ стыжю́ сѧ . Воззрѣ́хъ наслади́вноую красотꙋ́ , и҆ прельсти́хѧ ꙋ́момъ . тѣ́мъже лежю́ на́гъ и҆ срамла́юсѧ . сла́ва . Є҃ди́наго гл҃а въ трїе́хъ лицѣ́хъ бг҃а вѣ́хъ пою́ , ѻ҃ц҃а и҆ сна́ и҆ ст҃а́го дха́ . бг҃ородичен҃ъ . Пречтаѧ̀ бц҃е дво́ , є҃ди́на вѣ́стаѧ , моли́ при лежа́щꙋ спасти́сѧ вѣ́мъ на́мъ .

пѣ́снь , ѳ҃ . и҆рмо́съ . Наедвижи́момъ хр҃тѣ̀ камени́ заповѣ́дей твои́хъ , ꙋ҆тверди́ мое́ помышле́нїе . Ѻ҃гнь ѡ҃гда́ дшѐ нѣ́когда , гдⷭ҇ ѡ҃дожди́въ , землю́ водомо́кꙋю дре́вле попали́въ . Нагорѣ́ спаса́йсѧ дшѐ , ꙗ҆́коже ло́тъ ѻ҃нъ , и҆ вы́горъ ꙋ҆бѣжа́й .

пѣ҃ , а҃ , и҆ли́ поста̀

Кѣ́гай запале́нїѧ Содо́мска го́рѣнїѧ . бѣ́гай погꙋбле́нїѧ бж҃ественаго пла́мене . Є҃повѣ́данїемъ спе́е , согрѣши́хъ согрѣши́хъ тебѣ́ . но ѡ҃сла́би мѝ ꙗ҆́кѡ мр҃дъ . Согрѣши́хъ ти є҃ди́нъ а҆́зъ , согрѣши́хъ па́че вѣ́хъ , Хр҃тѐ спе́е непре́зри менѐ . Ты́ є҃си па́стырь до́брыи , взы́щи менѐ а҃гнца , и҆ заблꙋ́ждьша непре́зри менѐ . Ты́ є҃си сла́дкїи і҃е҃ , ты́ є҃си Зижди́тель мо́и , и҆ ѡ҃ тебѣ́ Хр҃тѐ ѡ҃ правда́нїи . сла́ва . Ѻ҃тро́це є҃ди́нице бѣ́же , спаси́ согрѣши́вшихъ тебѣ́ , и҆ ѡ҃тлѣ́нїѧ и҆зведи́ . бг҃ородичен҃ъ . Ра́дꙋйсѧ бг҃опрїа́тная ꙋ҆тро́бо . ра́дꙋйсѧ гдⷭ҇ пр҃толе́ . ра́дꙋйсѧ м҃ти жи́зни на́шея . пѣ́снь , д҃ , і҃рмо́съ . Ꙋ҆слы́шалъ є҃сть проро́къ прише́ствїе твое́ гди́ , и҆ ꙋ҆бо́ѧсѧ , ꙗ҆́кѡ хо́щеши ѡ҃ дѣ́вы роди́тисѧ , и҆ чл҃кѡмъ жи́тисѧ , и҆ глаше́ , ꙋ҆слы́шахъ слꙋ́хъ твои́хъ , и҆ ꙋ҆бо́ѧхсѧ . сла́ва си́лѣ твое́и . Дѣ́лъ свои́хъ непре́зри , воздаѧ́нїе свое́ нетща́ви , пра́ведныи сꙋ́дїе . а҃ще и҆ є҃ди́нъ согрѣши́хъ ꙗ҆́кѡ челове́къ , па́че вся́кого челове́ка чл҃колю́бче , но и҆́маши вла́сть ꙗ҆́кѡ гдⷭ҇ вѣ́хъ ѡ҃пщꙋа́ти грѣхи́ .

Прибли́жаетсѧ дꙋшѐ коне́цъ , прибли́жаетсѧ ,

р҃мн

и нерадѝши и неготóвишемъ . врéмя сокращáется , востáни , блúзъ придéрехъ вождѝ éсть . áкw сóнъ áкw цвéтъ врéмя житїá течéтъ , что въсуé матéмся . Вóзникни ѻ дýше мóя , дѣлáнїя твоя áже содѣлá помышлáи , и тá предъ лицéмъ твоúмъ принéси , и каплю испрóсти слéзъ твоúхъ . рцы съдерзновéнїемъ дѣлáнїя , и помышлéнїя хрúтоу , и ѡ правдúшемся . Небы́сть въжитїи грéхъ , ни дѣлáнїе ни слóва , úже áзъ спре не сотворúхъ , оумóмъ и слóвомъ , и изволéнїемъ и предложéнїемъ , и нрáвомъ и дѣлáнїемъ согрéшихъ , áкw úнъ никтóже когдá . Ѿвсюдý ѡгрáжденъ бúхъ , ѿвсюдý и препрéнъ бúхъ áзъ ѻкáянный , ѿ всегó сокрúти , éлúже ничтóже въмúрѣ ноу жúтейше . сúдїе и избáвителю мóй , и вéдче , пощади и избáви , и спасúмя раба своегó . Дѣтéлница úже видѣ дрéвле , великїи въпатрїáрсѣхъ , притчá éсть дýше мóя дѣтелнагw въхождéнїя , разоумномý возшéствїи . áще хóщеши оубw , дѣлáнїемъ и рáзумомъ и видéнїемъ , живоущи ѡбновúмся .

Зноúй дневный претéрпѣ , лишéнїя рáди патрїáрхъ , и мрáзъ нощный понесé , навéкъ день снабдéнїя творя , пáвый трýдúмся , и работáмъ , да двѣ женé сочетáетъ . глá . Нераздéлно сýществомъ , неслúтно лицы , богословлю тя , троúческое éдино бóжество , áкw éдино цáрство и сопрестóлно . и вопію ти пѣснь великýю , úже вúшних трегóво пѣвецелóвимýю . бцы . Рождáешн , и дѣствуéши и пребывáеши во ѡбонхъ éстествóмъ два . рождéнїя ѡбновлáетъ законы éстества , оутробáже рождáетъ , не рождáющи . бгъ идéже хóщетъ , побѣждáется éстества чúнъ . творúтъ бо , éлика хóщетъ . пѣснь , ѕ . ирмóсъ . Нзнощи оутренюю чловѣче , прогнѣ ти молюся . и наставúви менé на повелѣнїя твоя . и научúмя спсе , творúти волю твою . Внощи житїе моé прендохъ прнсно , тмá бо бúсть и глýбока мни мглá , нощь грéха . но áкw днéви сна спсе покажúмя . рýбимъ подобáся ѻкáянный áзъ , водéмъ безѕзаконéнъ и законопрестóупнъ собѣтъ , на бга вúшняго , ѿкúнувъ лóже моé , áкоже óчє óнъ .

рм҃а

ꙗкоже є҆гиптяны нѣкогда , и҆ трѷстáты • Гꙗ́кѡ
ю҆ница дꙋшѐ разверѷпивши , оу҆подо́бихсѧ
є҆ѧ̀ є҆фре́мꙋ , ꙗкѡ се́рна ѿтѧ́гчета и҆ зрѣ́вши
сѧ ѿ́житїѧ̀ , во́выѧвшимсѧ дрѣ́нїемъ , и҆
оу҆мо́мъ и҆видѣ́нїемъ • Оу҆клони́хсѧ є҆ѧ̀
дꙋшѐ ѻ̑гда твоегѡ̀ , ꙗкоже да́дѧнъ , и
а҆вирсѡ́нъ • но поспѣ́ши зовы́и , и҆зъ а҆́да пре
неподна́го , да тебѐ пропѣ́ть земна́ѧ непокры́тыѧ •
Рꙋ́ка моне́тоа҆ наѣ́ъ да оу҆вѣ́ритъ дꙋшѐ , ка́кѡ
мо́жетъ бг҃ъ , прокаже́нное житїѐ оу҆вѣ́лити и
ѡ҆чи́стити . и҆ нечꙋ́ѧнсѧ сама̀ , а҆́ще и҆ прокаже́
на є҆ѧ̀ • слава . Тр҃цѣ є҆ди́ному проста̀ , и҆ нераз
дѣ́лна , ра́дѣлна ли́цы , и҆ є҆ди́ница є҆ди́
ствомъ во є҆ди́не́на , ѻ҆ц҃ъ рече́ и҆ сн҃ъ ,
и҆ бж҃ественыи дх҃ъ • Бгородичен҃ъ .
О҆у҆тро́бѣ твое́мꙋ бга̀ на́мъ роди́ , во ѡ҆бра
же́на пона́ꙗ . є҆гѡ́же ꙗкѡ зижди́телѧ
вс҃ѣхъ в҃це мо́ли , да молѝтвами тво
и́ми ѡ҆правди́мсѧ . Та́же , г҃ди поми́лꙋй ,
трижды . слава , и҆ нн҃ѣ , вседа́лен҃ъ .
гла҃съ , ѕ҃ . подо́бенъ , всѐ оу҆пова́нїе .
Стрaстѐй мѧ бꙋ́рѧ и҆ лю́тое треволне́нїе ,
во ѡ҆члаѧ́нїи глꙋбинꙋ̀ потопи́ сло́бе . но
простри́ держа́вꙋю сво́ю дла́нь , и҆ спаси́ мѧ
ꙗкоже петра̀ , ще́нными молѝтвами в҃цы ,

и҆сповѣ́даюсѧ тебѣ̀ хр҃тѐ цр҃ю , согрѣ́шихъ ,
согрѣ́шихъ , ꙗкоже дре́кле і҃ѡ́сифа бра́тїѧ
прода́вше , чи́стаго плода̀ и҆ цѣ́ломꙋдрѣнаго •
Ѡ҆ро́дникъ пра́ведныѧ дша , свѧ́занъ , про
да́ѧ бра́тоу̀ сла́дкїи , во ѡ҆́бразъ гдн҃ь . ты
же вс҃ѣ дшѐ прода́ѧ сла́быми свои́ми •
і҃ѡ́сифа пра́веднаго , и҆ цѣ́ломꙋдрѣнаго ꙋ҆ма̀ ,
подража́й ѻ҆ка́мненныѧ , и҆ непотре́бныѧ дшѐ
и҆ нелюбодѣ́йственꙋй в҃ бе́зако́нныхъ стремле
нїихъ прине́ш безако́нꙋющи • слава .
Тр҃ѣ трцѐ сла́вимъ є҆ди́наго бга̀ . вт҃ъ , вт҃ъ ,
вт҃ъ є҆ѧ̀ ѻ҆́тце и҆ не и҆ дше , просто сꙋ́щество ,
є҆ди́нице при́ш покланя́емыѧ • Бгородичен҃ъ .
Ѝ҆ тебѐ ѡ҆блечесѧ , в҃ мое́ смире́нїе нетле́нныѧ
безмоу́жныѧ мт҃и дво , бг҃ъ создавы в҃ъ
ки , и҆ соє҆ди́ни ве҃ч҃ъ челове́ческое є҆́стество •
пѣ́снь , ѕ҃ . и҆рмо́съ . Возопи́хъ всѣ́мъ
сердцемъ мои́мъ , къ щедро́мꙋ бг҃ꙋ , и҆ ꙋ҆слы
ша мѧ̀ . и҆ ѿ а҆́да пре́исподнѧго , возведѐ
и҆зъ тлѧ̀ живо́тъ мо́й . Слезы́ спе́е ѡ҆ч҃ію
мое́ю , и҆ е҆́же и҆зглꙋбины́ воздыха́нїѧ чи
стѣ̀ приношꙋ̀ , вопію́щꙋ сердцꙋ̀ , е҆́же согрѣ
ши́хъ тѝ ѡ҆чи́сти мѧ̀ . Волны́ спе́е согрѣ
ше́нїи мои́хъ , ꙗкѡ вчерми́тѣмъ мо́ри воз
враща́ющеесѧ , покрыва́ютъ мѧ̀ вне́запꙋ ,

дѣдъ иногда, к безакоѡію безакоѡіе и оубій
ствомъ же либодѣѣтво терпляше, и абіе пока
ѧніе оугоубо показавъ. но сама ты лука
вствишлѧ содѣла душе, и непокаѣшисѧ бгу.
Трца проста и нераздѣльнаѧ, пресоуществе
наѧ, единице стаѧ, свѣтове и свѣтъ, и
стаѧ три, и единъ стъ поѣтсѧ бгъ трца. вла
но вослои и пои душе, жизнь и животы вѣ
бга. Поемъ тѧ благвимъ тѧ, покланѧемъ бо
тисѧ бгородителнице, ꙗкш ѡ нераздѣлныѧ
трцы, породила еси единаго хрта бга, и ты
ѡверзла еси намъ сущимъ наземли нбнаѧ.
пѣснь, и, ирмо. Его же воиньства нбнаѧ
славѧ, и трепещутъ херувими и серафими,
вско дыханіе и тварь, поите благословите,
и превозноните его во вѣки. Согрѣшивша
спее помилуи: воздвигни ми оумъ к ѡбращє
нію. пріими мѧ каѧнїемъ: оущедри вопіюща.
согрѣших ти спее безаконновахъ помилуи
мѧ. Наколѣнице ноги илиѧ, колѣницею
добродѣтельми вшедъ, ꙗкш на нбо носимь
бѧше, превыше иногда ѡ земныхъ. его
ѡ душе моѧ восходъ помышлѧи. Сѧ
иногда пріемъ милоть илиину, пріѧтъ
оугоубъ благодать ѡ гда. тыже непричастниѧ

рнд

изглубины лютыхъ безаконіи моихъ.
пѣ, з, ирмосъ. Согрѣшихомъ и безаконно
вахомъ, не ѡправдихомъ пред тобою, ни соблюдо
хомъ, ни сотворихомъ, ꙗкоже заповѣдалъ
еси намъ. но непредаждь насъ доконца,
ѡтецкіи бже, Согрѣшихъ безаконновахъ,
и ѡвергохъ заповѣди твоѧ, ꙗкш согрѣвѣхъ
прогнѣвадохомъ, и приложихъ ꙗзвамъ строупы
себѣ. но самъ мѧ помилуи ꙗкш милосердъ,
иже ѡцемъ бже благословенъ еси. Таинѧ
сердца моегш, неповѣдахъ тебѣ вудіи мо
емоу. виждь смиреніе мое, виждь и скорбь
мою. и вонми вудоу моемъ нынѣ, и самъ
мѧ помилуи ꙗкш милостивъ, иже ѡцемъ
бже благословенъ еси. Садулъ иногда,
ꙗкоже погуби ѡца своего душе ѡлѧта,
чрезъдѣло царьство ѡбрѣте, к прославленію.
но блюди незабываи себе, скотьскіѧ похо
ти твоѧ произволивши, паче цртва хртова.
Дѣдъ иногда бго ѡцъ, аще и согрѣши вгу
бо душе моѧ, стрѣлою оубш оустрѣленъ
быв прелюбодѣѣтва, копіемъже плѣкенъ
быв оубійства томленіемъ: но ты сама
тажчаишими дѣлы недоугуеши, само
хотными стремленьми. Совокупи оубш

Ѡ дше моѧ сей блгодати невоздержанїемъ.
Іорданова струѧ первѣе, милотїю и лїнною
ста, сюду и сюду. тыже ѡ дше моѧ, тоѧ
непричастисѧ блгодати невоздержанїемъ.
Сумантѧныни иногда, праведнаго оучреди
ѡ дше, нравомъ блгимъ. тыже не введе
вдомъ, ни странна ни поутника. тѣмже
ѿчертога извержена боудеши внѣ рыдающи;
сла Безначалне оче, и сне собезначалне иже ѿ оца
родивыисѧ, и оутѣшителю блгїи, дше пра
выи иже ѿ оца исходѧи, трце стаѧ во
единицѣ помилуй мѧ; бо. Ꙗкѡ ѿ
ѡброщенїѧ черьвленице пречтаѧ, оумнаѧ ба
грѧнице еммануилева, внoутрь вочревѣ ти
плоть истъкасѧ. тѣмже бцу воистину тѧ
почитаемъ; пѣснь, ѳ. ирмосъ. Безсѣ
менна зачатїѧ, ржтво несказаннѡ, мтре
безмоужны, нетлѣнно рожденїе: бжїе бо
ржтво ново творитъ естество. тѣмже тѧ
вси родѡве ꙗкѡ бгоневѣстную мтрь правосла
вно величаемъ; Оумъ ѡструписѧ, тѣло
ѡболѣзнисѧ, недоугуетъ дхъ, слово изнемо
же, житїе оумертвисѧ, конецъ придвере.
тѣмже окаѧннаѧ моѧ душе что сотвори
ши егда прїидетъ судїѧ испытати твоѧ;

Монсеѡво принесохъ ти душе, мирское
бытїе, и ѿтогѡ все завѣтное писанїе по
вѣдающее тебѣ праведныхъ и неправедныхъ.
ихъже вторымъ ѡ дше оуподобиласѧ еси,
а непервымъ къ бгу согрѣшивши. Законъ
изнеможе, празднуетъ еѵалїе. писанїе же
всѧкѡ ѿ тебе небрежено бысть. пророцы из
немогѡша, и все праведное слово. строупи
твои душе оумножишасѧ, несоущу врачю
исцѣлѧющему тѧ. Новаго приведохъ ти писа
нїѧ притчи, вводѧщыѧ тѧ ко исправленїю.
праведным оубѡ поревноуй, грѣшныхъже ѿ
вращайсѧ, и оумоли хрта, млтвами же и
пощеньми, и чистотою и говѣнїем. Хртосъ
вочлчисѧ, призвавъ к покаѧнїю, разбойники,
и блудницы, дше покаисѧ, дверь ѿверзесѧ
цртвїѧ оуже. и предвосхищают е фарисеи и мы
тари, и любодѣи, покаѧнїем. Хртосъ вочлчи
сѧ, плоти приобщивмисѧ, и всѧ елика соуть
естествоу, изволенїем исполни, грѣха кромѣ.
подобїе тебѣ ѡ дше и образъ предпоказаѧ
своегѡ величества. Хртосъ волхвы спасе,
пастыри призва, младенецъ мнѡжество
показа моученики, старцы прослави, и
старыѧ вдовицы. ихъже непоревновала еси

Здше, инде́нїю, нижитїю. но го́ре
тебѣ́ вне́гда хо́щеши вы́дитися. слава.
Тро́це еди́ноестне́мъ, еди́нице триипоста́вная,
тя́ воспѣва́емъ, о́ца сла́вящее, сна́ величаю́щее,
и дх҃ъ поклоня́ющееся, еди́наго е҃стество́мъ
ко҃ѥтинну бг҃а, животво́рящее, и живо́ущее цр҃тво
бесконе́чное. Бг҃а еди́на родила́ е҃си, еди́на
дво́ю пребы́вши. Безстра́нномъ рожествомъ,
Зача́тїе бе҃зсѣ́мене. Безстра́нномъ зача́тїю,
рѫ҃тво вы́ше е҃стества́. но Бе҃гонево́дно чтя́щая,
соблюди́ ста́до сна своегѡ, е҃же ста́жа;
Тя́же, ірмо́съ. Бе҃зсѣ́менна зача́тїемъ.
и поклонъ до земли́. тя́, гла́съ, ѱ҃лм҃о, д҃.
Вне́гда возва́хъ. и҃нъ, ѱ҃ло́мъ, ѕ҃.
Гд҃и да не мрт҃вїю. тя́же, ѱ҃ло́мъ, вї.
Доко́лѣ гд҃и забу́деши мя. слава,
и нн҃ѣ, а҃ллилу́їа, трижды. и поклоны, г҃.
гд҃и поми́луй, трижды. слава, и нын҃ѣ.
Ѡ҃поле́мъ, ѱ҃ло́мъ, кд҃. Кте́бѣ гд҃и воззва́хъ
двигохъ душю мою. и҃нъ, ѱ҃ло́мъ, л҃.
На тя́ гд҃и упова́хъ. и ѱ҃ло́мъ, ч҃.
Живыи в помощи. слава, и нн҃ѣ, а҃ллилу́їа,
трижды. и поклоны три. тя́же, глаго́лет҃.
Сна́ми бг҃ъ, разумѣ́йте и҃зы́цы. тя́же,
Де́нь пребы́въ благодарю́ тя гд҃и. слава,

Де́нь ми́мо ше́дъ пѣ҃вословлю́тя вліко.
и нн҃ѣ, Де́нь проше́дъ пѣ҃вословлю тя
ѵ҃тыи. Ѡ҃поле́мъ велегла́сно, Бесплотное
е҃стество. Тя́же, вѣ́рую воединаго бг҃а.
и та́ко, начина́ли ли́къ гл҃етъ. Пре҃ст҃а
гѣ҃ дво́ице влице вседѣ́тельнаа, моли́ бг҃а
за ны грѣ́шныя. Тя́же гл҃етъ, и дрѹ́гіи
ли́къ тоже. и творя́тъ нако́ем҃ждо ѵ҃тихъ
покло́ны того́ моле́нїа. гл҃ем҃же ѵ҃тихъ,
и хра́мъ ст҃а́гѡ почи́нъ. Е҃гда́же досто
гнем҃ъ ѵ҃тиха́, и҃же е҃сть, Бже о҃чи́сти
грѣхи́ на́ша и поми́лѹй на́съ, гл҃емъ е҃гѡ,
г҃. творя́ки кі҃ждо ли́къ, свои́ поклоны.
Тя́же, тре́тое, и поклоны о҃бы́чныя, г҃.
По о҃ч҃е на́шъ, пое́мъ, тропа́рь, гла́съ, в҃.
велегла́сно ѵ҃тѣ́нїемъ, Просвѣти́ о҃чи мои́.
Тя́же, ѵ҃тихъ, призри́ и поѹслы́ши мя.
И́наки дрѹ́гіи ли́къ той же, тропа́рь, про
свѣти́ о҃чи мои́. Сла́ва, Засто҃упнико҃ъ
души́ мое́и. И нын҃ѣ, а҃ко не и҃мамы дер
зновенїа. пое́мъ же, во вто́рникъ, и въ
четверто́къ, дрѹ́гіи тропа́рь. на ве҃черни,
гла́съ, и. не́видимыихъ бра́гъ. ѵ҃тихъ,
призри́ и поѹслы́ши мя. а҃ко стра́шенъ
сѹ́дъ твои́. Сла́ва, слезы́ми да́ждь.

Ѝнынѣ, непостыдную вᲂу. Сїѧ тропарѝ, поемъ премѣнѧѧ, день, трезъ день. Гди помилуй, м҃. Слава, ѝнынѣ, чтнѣйшю. Именемъ гднимъ. Ієреи, замлтъ стыхъ ѻц҃ъ. ѝ поклонъ. ѝ глемъ млтву, стагѡ василїа. Гди гди ѝзбави насъ. Поемъ, прїидѣте поклонимсѧ, трижды. ѝ поклоны, г҃. Таже, глемъ, ѱломъ, н҃: помилуй мѧ бже. Другіи ѱломъ, ѓ҃: Гди оуслыши млтву мою ѝ вопль мой. посѣ, млтва манасіи цр҃ѧ: Гди ведержителю. Та, трто́е. ѝ поклоны, г҃. Поѻче нашъ, глютсѧ тропарѝ, гла, s҃: помилуй насъ гди помилуй. Слава, гди помилуй на. ѝнынѣ, мрдїѧ двери. гди помилуй, м҃. слава, ѝнынѣ, чтнѣйшю. Именемъ гднимъ. ѝ поклонъ. Ієреи, замлтвъ. таже, млтва, влко бже ѻче. Поемъ, прїидѣте поклонимсѧ, г҃. ѝ поклоны, г҃. Таже, ѱлѡ, рмв҃: Гди оуслыши млтву мою внуши. поемъ, слава, вышнихъ бгу. ѝ поклоны, г҃. ѝ прочее. таже, трто́е. ѝ поклоны, г҃. поѻче нашъ, начи нами лик҃ъ, посѣ тропарѝ сїѧ пѣнїѣ гла, s҃: Гди сил҃ъ снами боуди, ѝного бо разве тебѣ помощника въскорбѣхъ неимамы. гди сил҃ъ помилуй насъ. Ѡвѣщаетъ другіи ликъ, тоиже, тропарь. Гди сил҃ъ снами боуди. таже, поетъ первыи ликъ. стихъ, Хвалите бга во стыхъ его. хвалите его воутверженіи сил҃ъ его. ѝ абіе вторыи ликъ поетъ, тропарь, гди сил҃ъ снами боуди. ѝ такѡ начинающіи ликъ поетъ, ѝ прочыѧ, д҃, стихи. Вторыи ликъ поетъ накоемждо стихъ, прежде писаныи тропарь. гди сил҃ъ снами боуди. Поскончанїиже пѧти стихѡвъ, вокоупль шевсѧ ѻба лика вкоупѣ, поетъ высочайшимъ гласомъ первыи стихъ. Хвалите бга во стыхъ его. хвалите его воутверженіи сил҃ъ его. таже, тропарь, гди сил҃ъ снами боуди. таже, слава, глас҃ъ, s҃. Гди аще небыхомъ. ѝ нынѣ, богородичен҃ъ. Многаѧ премножества. таже, Всестаѧ вце. поемъ, Вся оупованїе мое. Гди помилуй, м҃. ѝ млтва, Ѝже навыкѡ врема. гди помилуй, трижды. Слава, ѝнынѣ, чтнѣйшю. Именемъ гднимъ. ѝ поклонъ. Ієреи, Бже оущедри ны. ѝ творимъ поклоны великіѧ, д҃. емолитвою ста гѡ ефрема. ѝ прочихъ, г҃, коенѡ.

рнд҃

за ѥ́же и҃зравна́тием вс҃ѣ́мъ . И҃ мл҃тва пре
ст҃ы́й бц҃ѣ , великаго васи́лїа , Нескве́рнаѧ
небла́знаѧ . Та́же , тр҃то́е . и҃поклоны , г҃ .
по о҃́че на́шъ , и҃́вѣть во́зглаа . гд҃и поми́
лу́й , в҃і . и҃ мл҃тва , Да́ждь на́мъ вл҃ко . и
Преславнаѧ прине́ю . Та́же , сла́ва , и҃ нн҃ѣ ,
гд҃и помилу́й , в҃ . гд҃и бл҃гослови́ . и҃ѡ҃пу́ститъ
глетъ і҃ере́й бо́льшій , мл҃тву сію́ , Вл҃ко много
мл҃тиве гд҃и і҃и҃̀ хр҃тѣ́ ѥ́же на́шъ , доконца̀ .
писана в҃ел҃ѫжебни́цѣ навечерни налитіи . Сей
же и҃́зглаго́лемъ , преклоняемъсѧ вси́ на зе
млю , и҃молѧщесѧ ѥ́вѣ . востáвшемъже
вс҃ѣ́мъ на́мъ . і҃ере́й глетъ , Помо́лимъсѧ
ѡ҃держа́вномъ . Глетъже и҃помя́нникъ . и
твори́тъ предстáтель преклоне́ніе до земли
бра́тїамъ , глаго́ля и҃́це . Бл҃гослови́те о҃́цы
ст҃і́и и҃ бра́тїа , и҃ прости́те ми гр҃ѣ́шному ,
є҃ли́ко согр҃ѣ́шихъ во вс҃ѣ̀ дни́ живота̀ моегѡ̀
дш҃е́ю и҃ т҃ѣ́ломъ , сло́вомъ и҃ д҃ѣ́ломъ и҃по
мышле́ніемъ , и҃ вс҃ѣ́ми мои́ми чи́вствы .
Бра́тїа же вси́ вку́пѣ ѡ҃бв҃ща́ютъ , бг҃ъ да
прости́тъ ти о҃́че ст҃ы́и . Та́коже и҃ бра́тїа
сотворя́тъ пре́дними поклонъ , тоже сло́во
глаго́люще , по́два , по́два , ѡ҃коли́ждо
стра́ны , почи́нъ своему́ всѝ . Посе́мъ
глаго́летъ и҃гу́менъ , Сти́хъ . Замá́тъ
ст҃ы́хъ о҃́цъ на́шихъ . и҃ сотво́рше є҃мꙋ̀ ки́н
ждо поклонъ , и҃ и҃́демъ вкѣ́лїа свои́̀ . Сі́и
чи́нъ и҃ꙋ́стáвъ быва́етъ вовсю̀ ст҃ꙋ́ю четыре
деся́тницꙋ , напа́вечерницѣ • В҃ѣ́доможе
бꙋ́ди , а҃́кѡ є҃гда̀ ре́четъ и҃гу́менъ ст҃и́хъ ,
замáтъ . И҃ѡ҃бв҃ща́ютъ всѝ , а҃ми́нь . и
прі́ѥмъше проще́ніе , и҃ и҃́демъ ко́ждо на́съ
вкѣ́лїа на́ша , вовсе́кимъ молча́нїемъ , во
є҃́же ꙋ́пражна́тием намáлое тр҃ето́е . и҃ во
чтéніе поко́нтием , а҃́коже мощѝ на́мъ вост
ти напра́вило ц҃ркꙋ́вное • Подоба́етъже ,
ц҃ркви нача́льникꙋ , сего̀ сматра́ти , а҃́кѡ
є҃гда̀ ѡ҃пꙋ́щáти па́вечерню , да є҃щѐ дн҃ь є҃́сть ,
сирѣ́чь , пре́же смеркáнїа • Ст҃ꙋ́дійскаѧже
о҃́бител҃ь • клéплетъ па́вечерню , по захожде́
нїи во́лнца . мнитъсѧ сегѡ̀ ра́ди , хотя́
щихъ ра́ди бра́тїи пре́же па́вечерни водꙋ́ не́
пи́ти . а҃́коже и҃ вл҃ѣ́потꙋ глаго́летъсѧ ,
па́вечерня по захожде́нїи во́лнца .
По па́вечерниц҃ѣ́во , а҃́коже бг҃оно́сным҃ъ зри
о҃́цем҃ъ разво́димъ , нелѣ́ть ꙋ́же бевѣ́
довати кемꙋ́ждо и҃́кѣмъ . точїю и҃гу́
менꙋ̀ ѡ҃ноꙋ́жных҃ъ о҃́бителных҃ъ . нижѐ
во́дꙋ не҃́пи́ти , то́кмѡ бо́льны́мъ .

рн҃е

Зри҃ Е́же а҃кω прѣднапи́сахъ. Е́динъ дн҃ь сты́м҃ четыредесѧ́тницы, и҃зв҃ѣстнω и҃спы́тавше, и҃зложи́хомъ любвѝ ва́шей ка҃чество, и҃ коли́чество пѣ́нїм҃. да бу́детъ дн҃ь о҃бразъ и҃ оу҃ка́зъ всемоу́ сто́мꙋ и҃ вели́комꙋ посту́, и пра́вило дш҃е́вное, ѡ҃ хр҃тѣ҃ и҃ѣ҃ гдѣ҃ на́шемъ.

Зри҃ Та́кожде, и҃ оу҃ста́влены покло́ншовъ ѿ҃ сты́хъ о҃ц҃ъ, и҃хъже неподобле́тъ презира́ти, точїю сѣ́лω немощны́мъ, твори́мы покло́нω҃ въ цр҃кви, дне́вныхъ и҃ нощны́хъ, трн҃ета. кромѣ҃ полꙋ́нощьницы.

Зри҃ А҃ е́же в҃ кѵ҃ѣ́ї пѣ́ти, и҃ покло́ны, на разѣ́шженїи и҃гоу́мена, комꙋ́ ждо противꙋ́ силѣ҃, и҃ произволе́нїм҃ разѣ́шоудитъ. И҃ о҃ба́че навыко́хомъ, вѡ҃ палестѝнѣ҃ ѡ҃бо́нъ по́лъ і҃ерусали́ма, мнѡ́жествꙋ сꙋ́щꙋ сты́хъ о҃ц҃ъ, воево́ дѣ҃ кѣ́ї҃ пѣ́ти ѱ҃ тыри́. си́льнїибо и҃ произволꙗ́ющїи, соверша́ютъ е҃гѡ҃ дне́мъ да нощїю. и҃ни́же, г҃, вседне́вицѣ҃. и҃ дрꙋ́зїи, в҃. Покло́ны же сотворе́мъ, коемꙋ́ ждо по е҃гѡ҃ силѣ҃, а҃кожде вы́ше рече́но, предъста́тель вообра́зитъ.

Во вто́рникъ пе́рвыѧ҃ недѣ́ли поста҃. на оу҃тре́ни, на а҃ и҃, стихосло́гїи, сѣ҃да́ленъ во о҃кта́и. на в҃ и҃, стихосло́гїи, сѣ҃да́ленъ, гла́съ, в҃. подо́бенъ, мр҃дїѧ҃ сꙋ́щи

Покаа҃нїю наста҃ вре́мѧ, воздержа́нїю пока зав҃ъ плоды҃ дш҃е моѧ҃, во зри҃ ко и҃же покаа҃вшимсѧ҃, пе́рвѣе, и҃ зови҃ хр҃тоу҃, со грѣ́шихъ спаси́ мѧ҃, а҃кожде спа́слъ е҃си҃ влко мы́тарѧ҃ воздохнꙋ́вша ѿ҃ е҃рца бл҃гі́и҃, а҃кω е҃ди́нъ е҃си҃ многомлтивъ. два҃. сла́ва, и҃ нн҃ѣ, бц҃. Оу҃ны́нїе дш҃и моеѧ҃ лю́тое, и҃ е҃рца моегѡ҃ недоумѣ́нїе, мт҃и бж҃їѧ҃ возъ зрѣ́вши и҃ещѣ́ли мл҃твами сѝ, и҃ спасе́ныхъ мѧ҃ ча́сти сподо́би, и҃збавлꙗ́ющи тмы҃ и҃ мꙋ́чені҃ѧ, а҃кω е҃ди́на оу҃слыша́нїе мое҃ и҃ оу҃тѣ҃шéнїе. на г҃ и҃, стихосло́гїи, сѣ҃да́ленъ. гла́съ, е҃. по҃. гди҃ чашю҃ страсти твоеѧ҃. стꙋ́дитовъ. Гди҃ спасе́ное воздержа́нїе, двоедѣ́ньствꙋющее вопїе́мъ ти сестра хомъ, оу҃мили҃ е҃рца҃ рабо́мъ твои́мъ, и҃ прїими҃ мл҃твы на́шѧ҃, подаа҃ бл҃готе́чно пренти҃ поста҃ по́прище, и҃ ѡ҃чище́нїе и҃ вели́ю мл҃ть. дважды. сла́ва, и҃ нн҃ѣ, бц҃ородичен҃ъ. Е҃ скорѣ́и твоѝ покро́въ и҃ помощь и҃ мл҃ть, покажи҃ на рабѣ́хъ твои́хъ чистѧ҃, и҃ волны҃ оу҃скроти҃ сꙋ́етны помышле́нїи, и҃ па́дшꙋю ми дш҃ю воздвиги҃ни бц҃е. вѣ́мъ бо вѣ́мъ дв҃це, а҃кω мо́жеши е҃ли́ка хо́щеши.

трипѣ́снецъ. гла҃, в҃. пѣ́снь, в҃. і҃рмо́съ.

Ви́дите ви́дите , я́кш а́зъ е́смь бъ́гъ и́же
в мо́ри спасы́и , и́ вп҃у҃тьи́ни насы́тивыи .
и́зра́ильтескїѧ лю́ди , и́ во́ду и́з ка́мене и́сто
чи́выи лю́демъ , да древле вотлю́ па́дшаго
понесо́у , приблеко́у кеветь , зане и́зглаго́ла
нную милость • Трезвимъ и́бо дре́тву́и ,
воздохни́ и́ прослези́мъ , посто́мъ вели́кого
грѣха́ бре́мя дше ѿ вергни , те́плыимъ пока
нїе ѿ вѣ́гни ѿ о́гня , и́ пла́чемъ страстѣ́и
съ҃тованную ри́зу раздери́ , о́дежду бже́
ственую прїе́млюще • Къ горѣ́ пристоу́
пимъ , и́зра́дны дви́жїи пощенїе́мъ вси́ ,
до́лу блекоу́щыѧ ѡ҃ста́вльше сластѣ́и
прилоги , и́ вѣ́ромъ и́съ вше́дше чествыхъ
видѣ́нїи , е́ди́ну оу҃зримъ хр҃то́ву жела́е
мую доброту , ѡ҃божа́еми та́йно , бже́
ственными восхожде́ньми • Оу҃вы́ мнѣ кто́
боу́ду , и́ что́ водѣ́ю , грѣ́хъ водѣ́ловам ,
и́ бли́ки не оу҃стра́шаюмъ не смы́сленыи .
его́ ра́ди пре́жде при , ѡ҃ вы́жде́нъ е́смь ,
правово́де бла́гїи , ѡ҃бра́тивыи мѧ спасе́и , и́же
па́че вѣ́хъ чл҃къ , тебе́ ѡ҃горчи́вшаго •
бг҃оро́дичен҃ъ . Не ѡ҃ра́нимъ земле́ , прора
стивша вѣ́хъ пита́телм , ѡ҃ вер҃занцаго
роу́кы , и́ бл҃говоле́нїемъ свои́мъ насыщи́вша

ѵ҃то҃ . а҃ . и҃ли пѣ҃та҃

вели́кое живо́тно кр҃тостїю бже́ственною ,
оу҃тверди́ хлѣ́бомъ жи́зненымъ , ѡ҃ слабѣ́выхъ
шам сердца́ вы́тостїю лю́тыхъ на́шихъ пре
грѣше́нїи • и҃ны́ , і҃рмо҃ . гла҃ . е҃ . ви́дите ви́дите
я́кш а́зъ • Прїи́дите ви́демъ вкла́сть дше́
вную , гдѣ мл҃твы во́дящие , и́ вопїи́ще ,
о҃ц҃е на́ш҃ъ и́же на не҃бе҃сѣхъ , до́лги на́шѧ
ѡ҃ста́ви , и́ ѡ҃ста́ви я́кш е́ди́нъ мл҃дъ • Дш҃ъ
на́шихъ весе́лїе в҃ пости́ показу́юще , и́ нестѣ́т
нымъ возжелѣ́нныхъ дне́и и́змѣне́нїе , я́кш
проси́ѧ на́мъ бл҃гочести́ю и́справле́нїе • сла́ва .
Бе҃зна́ча́лнаѧ и́ несозда́нная , пригота́внаѧ
е́ди́нице тр҃ѣ , ца́рьство вѣ́комъ , тебе́
сла́вимъ о҃ц҃а и́ сна и́ с҃та́го дха , мнш҃же
ство а҃нг҃лъ , и́ вс҃е е҃стество человѣ́ческое •
бг҃оро́дичен҃ъ . Тебе́ вседоброде́телную
сла́ву , рода челове́ча поемъ . тебе́ бо
ра́ди ѡ҃божи́хомъ дво . и҃сѡ родила́
е҃си чистам спса и́ бга хр҃та ра҃зрѣши́въ
шаго на́съ ѡ҃кля́твы •
сла́ва тебѣ́ бже́ на́ш҃ъ сла́ва тебѣ́ .
Кто́ о҃гнь оу҃гаси́ , кто́ зате́ оу҃стра
зве́ремъ , посте́ , и́же о҃тро́шки и́зъ
пе́щи и҃зваблен , и́ проро́ка да҃ни́ила , ѡ҃
львовъ вне́ди . е҃го́же бо́ люби́мъ и́ мы́ бра́тїе ,

ирмо́съ . Ви́дите ви́дите я́ко а́зъ е́смь бг̃ъ , и́же въплоти́ сѧ̀ волею́ свое́ю , да спасу́ а́дама , лесті́ю па́дшаго , при ствупле́нїемъ змі́инымъ . пѣ́снь . и . ирмо́съ . въ кѹпи́нѣ моисе́ю . Сон҃ъ ѡ҃ложи́ дѹше́ лю́тыя лѣ́ности , и ѹ҃се́рдно бо́дръ створи́ , къ бже́ственымъ запове́демъ . приближа́ется же́нихъ свѣще́ноносецъ , постѝ ѝ томѹ́ наста́вленїе .

Ѹ҃мно́жена мл҃ѧ лю́тѣ , власте́й ѻ҃ру́жїемъ , ле́чбою ще́дре твоегѡ̀ милосе́рдїа ѝсцѣли́ сло́ве , я́ко да тѧ̀ бл҃года́рно , сла́вимъ во вѣ́ки . Ѿ҃вратѝ вре́дныхъ , ѡ҃зло́бити ѝ не́навидѣти , ѝ ѡ҃вре́жїи сло́бы воздержи́ ѝ дѹше́ , пи́щею пита́ющиѧ , и́же пи́щю го́рнюю невеще́ственѣ ходата́йствѹющи .

бг̃ороди́ченъ . Бг̃ороди́тельнице чи́стая , дѹшѝ мое́ѧ гное́нїа , ѝ се́рдца стра́сти , ѝ ѹ҃ма̀ преложе́нїе ѝсцѣли́ , я́ко е́дина грѣ́шныхъ помо́щнице , ѝ рѹши́мымъ стѣ́на . ѝѝ , ирмо́съ . творца̀ твар҃и . дѹ҃ши Воздержа́нїемъ вси́ , дѹшѝ възе́ривше на не́бесна̀ , моли́твы бл҃гопрїѧ́тны прине́сем҃ъ гдви . Дх҃ъ ѹ҃мили́нїѧ прїе́мше провиде́нїемъ , къ разрѣше́нїю стра́стем҃ъ ,

вто̃ , а̃ , илѝ поста̀

пѣ́сноловцы хр҃та̀ вѣ́ковѣки вс҃ѣ̀ .
бл҃гослове́нъ ѻ҃ц҃а ѝ сн҃а , ѝ ст҃а́гѡ дх҃а гд҃а .
Тр҃це е́диносу́щнаѧ , ѝ е́диниче нестворе́нныѧ , ѝ всѣ́хъ бо́же , тебе́ превознося́щихъ вѣ́ковѣки вс҃ѣ̀ . бг̃ороди́ченъ . Моли́твѹ сотвори́ , ѡ҃пою́щихъ тѧ̀ пречи́стая , ѝзба́вити ѧ̀ вре́менныхъ напа́стей ѝ бѣ́дъ .
сла́ва тебѣ́ бо́же на́шъ сла́ва тебѣ́ . Пи́щю бога́тагѡ ѡ҃плева́вше , прїи́дите сла́вимъ Лазаре́мъ поста́нїемъ , да ѝ на́съ ѡ҃гре́етъ а҃враа́мово ло́но . Хва́лимъ бл҃гослови́мъ кла́няемсѧ гд҃ви , поемъ ѝ превозно́симъ е҃гѡ̀ вѣ́ковѣки .
ирмо́съ . Творца̀ вс҃ѣ́мъ тва́ри , е҃гоже а҃нгли бо́ятсѧ , пои́те лю́дїе ѝ превозноси́те е҃гѡ̀ вѣ́ковѣки . пѣ́снь . ѳ҃ . ирмо́съ . Зе́менъ кто̀ слы́ша . Ѳ҃ Земнороди́ныхъ , кто̀ та́кѡ попо́лзъ сѧ , ѝ бга прогнѣ́ва когда̀ ; кто̀ стремле́нїемъ сло́бы та́кѡ послѣ́дова , ѝ пребы́валище гне́вомъ грѣ́хѹ , я́коже а҃зъ ѡ҃каа́нный ; но бжѐ волителю́ ми́лости , ты́ма ѹ҃щеди́ри .
Бг̃ови́дныхъ а҃нгълъ си́лы , бл҃говѣ́тлива го бга моли́те спасти́ дѹ҃шю , въ пѹчи́нѣ жи тѣ́нскихъ власте́й пла́вающю , ѝ треволне́нїемъ стра́стей вла́емѹ . ѝ прило́ги сопроти́вныхъ

рни

духо́въ стра́ждущую. Гра́ди дшѐ кри́лы
ѡ҃легча́ема, по́стными добродѣ́тельми, ѿ до́
лу влеку́щихъ зло́бы вре́тани, и҃ видѣ́ньми на
пита́емъ вы́шними, пи́щю ходата́ющими бг҃и
бг҃ови́дна быва́ющи вѣ́рою. Кто̀ слы́шанныя
сотвори́тъ хва́лы, тебѣ́ ро́ждшей па́че ꙋ҃ма̀
хвали́маго вла́ку и҃ гда̀ чтма̀, е҃го́же хва́лят
а҃нг҃льскаа чинонача́лія. тогѡ̀ ꙋ҃бѡ молѝ,
За́люди согрѣ́шившыя, дво́ не и҃ неку҃вобра́чнаа.
и҃нъ, и҃рмо́съ. и҃сті҃е ликꙋ́и. Вре́мя
бл҃гопрі́ятно нн҃ѣ, и҃ де́нь спасе́нія, прине
е́мъ бг҃ѹ да́ры добродѣ́телей, вне́мже ѿ҃ло
жи́вше дѣ́ла тмы̀ бра́тіе, и҃ ѡ҃блецѣ́мся
воꙋ҃ружі́е свѣ́та, я҃коже па́велъ пи́шетъ.
Прі҃и́дите я҃коже гдь по́стомъ ꙋ҃бі҃и врага̀,
сни́мъ и҃мы̀ сокрꙋ́шимъ е҃мꙋ̀ стрѣ́лы и҃ лова́
нія. ѿ҃и҃ди ѿ҃ менѐ сата́но, ко́жде гл҃ище,
внегда̀ хо́щетъ и҃скꙋси́ти на́съ. сла́ва.
Е҃диносꙋ́щіемъ воспѣ́вшемъ тр҃ѣ, безнача́льнаа
на́ тр҃це, честна́а, живонача́лная, несѣ́ко
мая е҃ди́нице: ѻ҃че нерожде́нне, и҃ рожде́нне
сло́ве и҃ снѐ, и҃ дшѐ ст҃ы́и, спаси́ на́съ пою
щихъ тр҃ѣ. Па́че ꙋ҃ма̀ ржтво̀ твоѐ бг҃омт҃и,
кромѣ́ бо мꙋ́жа зача́тіе вте́бѣ, и҃ дв҃ственки
рожде́ніе бы́сть. и҃бо бг҃ъ е҃сть роди́вшимся.

Е҃го́же велича́ющe, тебѣ́ дво́ бл҃жа́емъ.
сла́ва тебѣ́ бжѐ на́шъ сла́ва тебѣ́. По́стомъ
приближа́ющеся, к҃молитвенѣ́й го́рѣ, и҃мы̀
ѻ҃чи чи́стымъ ви́димъ бг҃а, и҃скрижа́ли прі҃е́мше
За́повѣдей вноꙋ́трь, я҃коже мнѣ́и, сла́вою бли
ста́ющеся, лице́мъ любвѝ е҃гѡ. и҃рмо́съ.
Ѳаі҃е ликꙋ́и, дважды̀ и҃мъ во́чреве́, и҃ по
родѝ сна е҃ммануи́ла, бг҃аже и҃ челове́ка, во
стокъ и҃мя е҃мꙋ̀. е҃го́же велича́ющe, тебѣ̀
дво́ бл҃жа́емъ. сѵ҃тѣ́тленъ. гла́съ. на
стіхо́вны҃хъ. стіхи́ра. самогла́сенъ. гла́съ, г҃.
На́чнемъ лю́діе непороч́наго по́ста, и҃же е҃сть
дша́мъ спасе́ніе, поработа́емъ гдꙋ̀ вострахо́м.
ма́сломъ бл҃готворе́нія главы̀ помаже́мъ, и҃ во
до́ю чистоты̀ лица ꙋ҃мы́емъ, немно́гѡ гла́м
вымлтва́хъ, но я҃кѡ наꙋ҃чихомся, та́кѡ
возопі́емъ, ѻ҃че на́шъ и҃же на не́бесѣхъ, ѡ҃ста́
ви на́мъ прегрѣше́нія на́ша, я҃кѡ человѣ́ко
лю́бецъ. стіхъ. и҃сполнихомся зара́нѣ
ми́лости. и҃ па́ки, тꙋ́же, стіхи́ра.
стіхъ, в҃. и҃боꙋ́ди свѣ́тлость гда бг҃а на́
шегѡ. та́же, мч҃е́ничен. Царе́и и҃ мꙋ
чителе́й ѿ҃ри́нꙋвше стра́хъ хр҃то́ви вѣ́ры,
и҃ благодѣ́рзновенно и҃ доблествен, сего̀ и҃спо
вѣ́даша, всѣ́хъ гда бг҃а и҃ цр҃я на́шего.

и҃мо́литѣмъ ѡ҃дша́хъ на́шихъ . сла́ва , и҃ны́нѣ , бг҃ородичны́ . Бц҃е пре҃ста́телни це вс҃ѣ́мъ моля́щимъ тя́мъ , на тебе́ѣ на дѣ́емъ , и҃ тобо́ю хва́лимъ . ѡ҃тебе́ вс҃ѣ́ оу҃пова́нїе на́ше е҃́сть . моли́ и҃зтебе́ ро́ждьшаго , занепотре́бнымъ рабы́ твои́ .

Втоу́же , вторникъ , на ѕ҃ мъ , чле҃́нѣ пѣ́нїе . гла́съ , а҃ . Я҃кш прише́льцы е҃́смь наземли́ , я҃коже вси́ о҃цы́ на́ши . кра́тки́и живо́тъ на́шъ , безгрѣ́ха́ сохрани́ е҃пе́е на́шъ , и҃помилу́й на́съ , я҃ко чл҃колю́бецъ . сла҃ , коне́цъ , тропарь̀ . и҃ны́нѣ , вс҃е́в . ѱа́лмъ , е҃ , прокимен҃ъ . гла́съ , д҃ . вонми́ гла́съ мо́лтвы моея̀ , цр҃ю мо́и и҃ бе҃же мо́и . стих҃ъ . я҃ глаго́лы моя̀ внуши́ гдн̃и , разумѣ́и зва́нїе моѐ .

ѡ҃пророчества . и҃саи́ина , чтє́нїе .

гла҃ а҃ в҃ Я҃́кш гла́голетъ гдь̃ , а҃́ще хо́щете и҃послу́шасте менѐ бл҃га́м земна́м снѣ́сте . а҃́ще ли нехо́щете ниспослу́шасте менѐ , ору́жїе ва́съ пое́тъ . оу҃ста́ бо гдн̃ глаша е҃́мъ . Ка́кш бы́сть блу́дница гра́дъ вѣ́рны́и ї҃ѡ́нъ , и҃сполнь сду́ . внемже пра́вда оу҃́спе , нынѣ́же оу҃бі́йцы . сребро̀ ба́ше не и҃зы́ѕшено , корчемницы твои́ мѣ́шаютъ вино̀ сводо́ю .

кня́зи твои́ невѣ́рнїи , о҃бщницы татє́мъ . любя́щие мзды́ , гоня́щие воздая́нїе . сиро́тамъ несу́дя́щие , и҃ вдо́вицъ невнемлю́щие . Сего́ ра́ди та́кш гл҃е́тъ гдь̃ , влка́ сва́ѳо́ѳ҃ъ си́льны́и і҃зра́илевъ . Ѡ҃горе кр҃ѣ́пки́мъ во і҃зра́или . непрестанетъ бо я҃́рость моя̀ напротивны́мъ , и҃ сду́ дъ ѡ҃враго́ъ мои́хъ сотворю́ . и҃наведу́ роу́ку мою́ на тя̀ , и҃ разжегу́ тя̀ вчистоту́ , невѣ́рующихъ же погублю́ . и҃ ѡ҃и́моу́ бе҃зѣ́хъ безако́нныхъ ѡ҃тебѐ , и҃ вѣ́хъ горды́хъ смирю́ . и҃ положу́ сду́и твоя̀ я҃кш и҃прежде , и҃ вѣ́тьники твоя̀ , я҃коже ѡ҃ начала́ . и҃ посла́хъ нарече́шиеся гра́дъ пра́вдѣ , мтр҃и градо́мъ вѣ́рны́и ї҃ѡ́нъ . съ сду́дбою бо спе́тсм пле҃не́нїе е҃гѡ , и҃ съмило́стыню . и҃ сотры́ктсм безако́нїи , и҃ гр҃ѣ́шнїи вкоупѣ . и҃ ѡ҃ставившии гда̀ сконча́ютсм , занеже посты́дятсм ѡ҃ и҃дола́хъ своихъ , ѡ҃ и҃хже тїи совѣ́товахў . и҃ посра́мятсм ѡ҃ и҃стуканны́хъ свои́хъ , ѡ҃ и҃хже тїи сотвори́шасм . и҃ посты́дятсм ѡ҃ вертогра́дѣхъ свои́хъ , ѡ҃ и҃хъже тїи вохотѣ́шасм . Бу́дутъ бо я҃кш дубъ ѡ҃ме́тнувшїи листвїе своѐ , и҃ я҃кш вертогра́дъ не и҃мы́и воды̀ .

ѡ҃дш҃ъ на́шихъ и҆згвозди́лъ є҆́сть. мнлсе́
рдіе́мъ щедро́тъ, спаси́ рабы̀ твоѧ̀.
Дре́ва снѣ́дію и҆ногда̀ и҆згна́ни бы́вше и҆з
раѧ̀, кр҃то́мъже твои́мъ во́нь весли́хомсѧ.
є҆го́же въмолитвѹ̀ къте́бѣ прино́симъ
многомо́лтивѣ, и҆ вѣ́рнотіемъ всѝ мо́лимъ,
и҆сто́чники сле́зъ на́мъ нынѣ̀ низпослѝ,
во́время воздержа́нїѧ, ѥкве́рнѹ всю҆ѡ҃чи
ща́нщи стрлсте́й, и҆ вогрѣше́нїи на́шихъ,
да вѣнти вопі́ємъ прилѣ́жно, гдⷭ҇и сла́ва
тебѣ̀. нна, стихѣ́ра. гла́съ, в҃.
подо́бенъ, водѣ́нныхъ мн҃. Воздержа́
нїѧ пи́щю и҆ мнѣ̀ сло́ве подаждь, ꙗ҆коже
а҆да́мѹ, раѧ̀ и҆ногда̀, ѡ҃вкі́ѧ твоеѧ̀
вкѹси́ти запов҃ѣди бже҃ на́шъ, и҆ ѡ҃ша́м
тнемъ прие́мшо плода̀, є҆го́же ѡ҃рекъ є҆́и
грѣ́хъ, да живоно́снѹю стра́сть твоегѡ̀
кр҃та̀, съра́достїю предварѝ.
прокі́менъ, ѱа́лмъ, з҃. гла́съ, ѕ҃.
гдⷭ҇и бже҃ мо́й на тѧ̀ ѹ҆пова́хъ спаси́ мѧ.
стіхъ, ѡ҃ всѣ́хъ гонѧ́щихъ мѧ̀,
и҆зба́ви мѧ.
ѡ҃ бы́тїи, тѣ́нїє.

и҆ воу́детъ кре́пость и҃хъ, ꙗ҆кш сте́бліе
и҆ зре́бїю, и҆ дѣ́ланїѧ и҃хъ, ꙗ҆кш и҆скры
о҃гненыѧ. и҆ожгоу́тсѧ безако́нніи и҆гре́
шньіи вкѹпѣ̀, и҆ не воу́детъ погаша́ми.
Сло́во бы́вшее коиѳаи́ни кн҃ѹ а҆мо́совѹ, ѡ҃ї
ю҆дѣ́и и҆ ѡ҃ і҆ерусали́мѣ. ꙗ҆кш бѹ́детъ во
сл҃ѣ́дніѧ днѝ ꙗ҆вленаѧ̀ гора̀ гдн҃ѧ, и҆хра́мъ
бжі҃и накра́ехъ гора́мъ, и҆ возвы́сится пре
вы́ше холмо́въ. и҆прі́индѹтъ кнемѹ̀ всѝ
ꙗ҆зы́цы, и҆ пойдѹтъ лю́дїе мно́зи и҆ре
кѹ́тъ, прі́идѣте взы́демъ на́горѹ гдн҃ю,
и҆ вдо́мъ бг҃а и҆ꙗ҆ковлѧ. и҆ возвѣсти́тъ
на́мъ пѹ́ть свои́, и҆ пойдемъ покемоу̀.
прокі́менъ, ѱа́лмъ, ѳ҃. гла́съ, д҃.
гдⷭ҇и да не ꙗ҆ре́стію твое́ю обличѝ менѐ. єтⷭ҇и.
и҆ поми́лѹй мѧ гдⷭ҇и ꙗ҆кш не́мощенъ є҆́смь.
Вгоиже, вто́рникъ, а҃, или, поста̀.
вечеръ, и҆гда̀ возба́хъ, стрⷭ҇ы. гла́, в҃.
подо́бенъ, ꙗ҆кш ꙗ҆вленъ. Сне́дію дре́вле
го́рькою, и҆зри́нѹвшемѧ и҆зра́ѧ̀, воздержа
нїе́мъ стра́стей, потщи́мсѧ вни́ти, взы
ва́нще бг҃ѹ нашемѹ̀, и҆же накр҃тѣ̀
простеръ дла́ни свои́, и҆ о҆цѣ́тъ пи́въ и҆же́
лчи вкѹси́въ, и҆ болѣ́зни претерпѣ́лъ,
ꙗ҆же ѡ҃гвозде́й. го́рькїм сла́сти вѣ̀,

на земли҃ . и҃ бы́сть ве́черъ , и҃ бы́сть у҆́тро , де́нь пя́тыи . про҃ . ѱ҆ло́мъ , и҃ . гла҃ . е҃ .

Гди҃ гдь на́шъ , ѩ҆́кш чюдно и҃мя́ твоѐ по всеи҃ земли҃ . стихъ҃ . ѩ҆́кш взя́тем вели҃ле́пота твоѧ̀ превы́ше нб҃съ . ѿприти҃чен҃ .

чте́нїе . гла҃ , а҃ .

Премоу́дрость во и҃ехо́дѣхъ поѣ́тем , вп҆ѫ тѣ́хже дерзнове́нїе во́дитъ . накраѣ́хъ сте́нъ проповѣ́дуетем , привратѣ́хъже и҃ли́хъ водворя́етем , и҃ привратѣ́хъ гра́да , дерза́ющи глаго́летъ , е҆ли́кш а҆́ще вре́мя незлобивїи҃ держа́тем пра́вды , непо стыдя́тем . безоумнїи҃же , непра́вды соу́ще жела́тели , нечестиви҃ бы́вше , возне навидѣ́вше чюбы́ство , и҃ повинни́ бы́ша ѡ҆бличе́нїемъ . вѣ̀ преслы́ла́ моегѡ̀ дыха́нїя гл҃ъ , на҆́чюже ва́съ моемоу̀ словеси҃ , поне́же зва́хъ и҃ непослу́шасте . и҃ простира́хъ словеса̀ , и҃ невнима́сте , но неоубре́шены сотвори́сте мѧ̀ совѣ́ты . мнимже ѡ҆бличе́нїемъ невнима́сте , оубѡ и҃ а҆́зъ ва́шеи҃ погибели посмѣю́ем . бо зра́дующеем вѣ́гда а҆́ще прихо́дитъ ва́мъ па́ губа , ѩ҆́кш а҆́ще при҃и́детъ ва́мъ внезапу́ мятежь , разве́щенїеже подо́бно боу́ри при҃и́де , и҃ли҃ е҆́гда при҃и́детъ ва́мъ скорбь , и҃ гра́дъ

Рече҃ бг҃ъ , да боу́дутъ свѣ́тила на тве́рди нб҃ныи҃ ѡ҆свѣщи́ти зе́млю , и҃ разлꙋча́ти междоу̀ дне́мъ и҃ междоу̀ но́щїю . и҃ да боу́дутъ въ зна́менїа и҃ вовремена̀ , и҃ во́ дни и҃ лѣ́та . и҃ да боу́дутъ въ про свѣще́нїе на тве́рди нб҃ныи҃ , ѩ҆́кш свѣ тити́ по земли҃ . и҃ бы́сть та́кш . и҃ сотвори҃ бг҃ъ два̀ свѣ́тила вели́ка . свѣ́тило вели́чае въ нача́токъ днѐ . и҃ свѣ́тило ме́ньшее въ нача́тки но́щи , и҃ звѣ́зды . и҃ пости́ви и҃хъ бг҃ъ на тве́рди нб҃ныи҃ , ѩ҆́кш свѣ́тити по земли҃ , и҃ ѡ҆бладати дне́мъ и҃ но́щїю , и҃ разлꙋча́ти междоу̀ свѣ́томъ и҃ междоу̀ тмо́ю . и҃ ви́дѣ бг҃ъ ѩ҆́кш добро̀ . и҃ бы́сть ве́черъ , и҃ бы́сть ꙋ҆́тро де́нь четве ртыи҃ . И҃ рече҃ бг҃ъ , да и҃зведꙋ́тъ во́ды га́ды , доу́шъ живы́хъ , и҃ пти́цы лѣта́ ющыѧ̀ на земли҃ , подъ тве́рдїю нб҃е́ною , и҃ бы́сть та́кш . и҃ сотвори҃ бг҃ъ киты́ вели кїѧ̀ , и҃ всѧ́кꙋ доу́шю живо́тныхъ га́дъ , ѩ҆́же и҃зведо́ша во́ды поро́дꙋ и҃хъ , и҃ всѧ кꙋ пти́цꙋ пернаты́ поро́дꙋ . и҃ ви́дѣ бг҃ъ ѩ҆́кш добро̀ . и҃ бл҃гви҃ и҃хъ бг҃ъ гл҃ , расти́ тесѧ̀ и҃ мно́житесѧ̀ , и҃ наполни́те во́ды ѩ҆́же в҃ мора́хъ . и҃ пти́ци да оумно́жатесѧ̀

разрушéніе . боудетъ бо éгда призовéте мz, áзъ неоусéлышюваc . поищютмz злíи й необрáщютъ . возненавидéша бо премоудрость , стрáха же гднá невзлáшz , нúбо хотéша моúмъ внимáти совéтомъ , поругáшаже мо҃ обличéніz . тéмже оубóги вúдzхоу младúмz оубíéни боудутъ . íппы тáніе нечестúвымъ губúтъ . слоушáмиже менé велúтомъ наоупованіе , íже безмóлъ втéкутъ безъстраха обрáзнаго злá . тáже , в подóби гди вéчеръ , идетихъ , стихтéра , самогласна . гласъ , и . Поетъ нешáніе брáшенъ тóчію совершúмъ , но вúкúz стрáсти веществéнымz óчюжденіе . да íже наслъ мучúтельствующю плóть порабóтивше , достóйни боудемъ áгньча причáстіz , íже зá мúръ заколéнагw волею сна бжíz . и дхóвно прáздноуемъ , éже измр҃твыхъ воскрснíе éгw . навыкшеоу вознéршемz добродéтелей восвéтлости , íпúщею добрыхъ дéлъ , велúще чл҃колюбца . стихъ . к тебé возвéдохъ óчи мои . и пáки , тóже . стихтéра . стихъ , в . Помúлоуй нáсъ гди помúлоуй .

втo҃ , а҃ . нли поетá

тáже , мученичен . Мúницы твои гди , забывúше тáже вжитíи , небрéгше омóуках , боудущíz рáди жúзни , éжже наслéдницы нáвúшасz . тéмже йоаннглы рáдуютсz . тéхъ мл҃твáми дáруй людемъ твоúмъ велíю мл҃ть . слáва , íнн҃е , кр҃тобо . подóбенъ . Юница нескверна , юнцá зрáщи нáдревé воздвúжена волею , рыдающи оумúлно . оувы мнé вопíше , бо жделéнное чáдо . что́ти воздадé воборъ неблагодáрныи éврéйскіи , хотz мz безъ чáдъствовати , отебé врелúбезне . тáже , íнé отóйже втo҃ , напавечерни , по обычáю . цр҃ю нбсныи . прíидéте поклонúмсz , г҃ . Ялóмъ бже вспомощь мою . тáже , канóнъ . глáсъ , ѕ҃ . ирмóсъ , а҃ . Помóщникъ и покровúтель , быстъ мнé вспсéніе . сéми éсть бг҃ъ , и прослáвлю и . бг҃ъ óц҃а моегó , и вознесóу éгó . слáвно бо прослáвисz . Áвелевé íсе неоуподóбихсz прáвдé , дáра тебé прíáтна неприносúхъ когдá , ни дсмнíи бжéрткена , нижéртвоу чúстоу , нижитíи непорóчна .

Якw кáинъ íмы дoушé окáмснам ,

вс҃ѣхъ зижди́телю , дре́вніимъ и҃сквє́рнена и҃ же́ртвъ поро́чныхъ , и҃непотре́бно жи́тїе прише́дшаго хома вкꙋпѣ , тѣ́мже и҃ѡ҃ве́дихо́вѣемъ • Кре́нїе зижди́тель живо́ѡ҃здавъ , вложи́лъ ми є҃сѝ плоть и҃ ко́сти , и҃ дыха́нїе и҃ жи́знь. но ѻ҃тво́рче мо́й , и҃ и҃зба́вителю мо́й и҃ꙋ дїѐ , ка́ющагѡ҃ прїими́ мѧ • Ѻ҃ꙋвы́ мнѣ ѻ҃ка́ѧннаѧ дше́ , что҃ ꙋ҃подо́бихъ пе́рвѣй є҃ѵ҃зѣ. ви́дѣвши ѕ҃лѣ и҃ ꙋ҃ѧзви́хъ го́рцѣ . и҃ прико́снꙋвъ дре́вꙋ , и҃ и҃кѵ҃и́ дре́зости , безло́вє́сныѧ снѣ́ди • И҃ испов҃ѣ́дающи сѧ҃ пре́е грѣхи́ , и҃ѧ́же во҃дѣ́лѣхъ , и҃ дши́ и҃ тѣ́ла мо́егѡ҃ и҃ѧ́звы , и҃ѧ́же вноу́трь ꙋ҃бѣ́и҃ственїи по́мыслы , раз бо҃и́ничьски на́мъ возложи́ша • Пре҃ꙋ҃ще ственаѧ҃ тр҃це , и҃ѧ́же во҃є҃ди́ницѣ покланя́емаѧ , возми́ бре́мя ѿ҃мене́ тѧ́жкое грѣхо́вное . и҃ и҃ꙗ́кѡ҃ мр҃дъ , да́ждь ми сле́зы ꙋ҃миле́нїѧ • Б҃це ꙋ҃пова́нїе и҃ прест҃а́тельнице , тебѣ́ по҃ющимъ , возми́ бре́мя ѿ҃мене́ тѧ́жкое грѣхо́вное , и҃ ꙗ҃ко́ вл҃ице чтꙋ҃ , ка́ющагѡ҃ прїими́ мѧ • пѣ́снь , в҃ . и҃рмо҃ . Вонмѝ не́бо и҃ возглаго́лю , и҃ вопію́ Хр҃тꙋ҃ , и҃же ѿ҃дв҃ы плоти́ю пришедшаго • Погꙋ҃би первозда́нную добро́тꙋ҃ , и҃ бл҃голѣ́пїе мое́ и҃ нн҃ѣ лежю́ на́гъ , и҃ срамля́юсѧ •

Ковахꙋ҃ на хребтѣ́ мое́мъ вс҃и́ нача́лницы стр҃астни́и , ꙋ҃далѧ́юще на́мъ безако́нїѧ свои́хъ • Сшива́ше кожны́ѧ ри́зы грѣ́хъ , мнѣ ѡ҃бнажи́въ , пе́рвыѧ бг҃отка́нныѧ ѻ҃дѣ́жи • Ѡ҃бложе́нъ є҃смь ѡ҃дѣ́ѧнїемъ стꙋ҃да́ , ꙗ҃коже лѝствїе смоко́вное во ѡ҃бличе́нїе мои́хъ самовла́стныхъ стр҃астє́й • Ѡ҃дѣ́хъхъ вѣ҃рмѧ́ную ри́зꙋ , и҃ ѡ҃кро вавле́нꙋю стꙋ҃дно , тече́нїемъ стр҃астна́гѡ и҃ любовла́стнагѡ живота́ • Вп҃адохъ въ стр҃астноу́ю па́гꙋ҃бꙋ , и҃ въ вещ҃ественꙋю тлю́ , и҃ ѡ҃то́лѣ до ны́нѣ вр҃а́гъ ми до ва́ждаетъ • Любовѣ́щно и҃ любоимѣ́нно жи тїѐ невоздержа́нїѧ сп҃е предъпочета́етъ , и҃ нын҃ѣ тѧ́жкимъ бре́менемъ ѡ҃бложе́нъ є҃смь • Ꙋ҃красихъ плотска́гѡ ѻ҃браза , и҃сквє́рными по́мыслы , разли́чнымъ ѡ҃дѣ́ѧнїемъ , и҃ ѡ҃ꙋ҃жда́юсѧ • Вн҃ѣ́шнимъ прилѣ́жно бл҃гоꙋ҃краше́нїемъ , є҃ди́нѣмъ по пико́хся , въ ноу́тренюю презрѣ́въ бл҃го ѡ҃разнꙋ҃ю сѣ́нь • сла́ва . Є҃ди́наго тр҃а въ три́ лица́ , бг҃а вс҃ѣ́хъ пою́ ѻ҃ц҃а и҃ сн҃а и҃ ст҃а́го дха • бо҃ . Чи́стая бц҃е дво , є҃ди́на безпе́тая , моли́ прилѣ́жно спа стны́ѧ вс҃ѣ́мъ на́мъ •

пѣснь , г . ірмо́съ . Нанедви́жимѣмъ хр҃тѣ
ка́мени , За́повѣдей твои́хъ , оу҃тверди́
моѐ помышле́нїе . Йсто́чникъ живота̀
стяжа́хъ , тебѣ̀ еме́рти разрѹши́телѧ ,
и҃ вопїю́ти ѿ҆ е҆́рца моегѡ̀ пре́же конца̀ , согрѣ
ши́хъ ѡ҆́чисти и҃ спасѝмѧ . Йже прино́и спе́е
не чествовавшихъ подража́хъ , о҆́нѣхъ на
сле́дованхъ ѡ҆́вѫжде́нїе , въ потопѣ̀ погрѹ
же́нныхъ . Согрѣши́хъ ти гд҃и согрѣши́хъ ,
ѡ҆́чисти мѧ . и҃́мать бо и҃же кто̀ согрѣши́
въ человѣ́цѣхъ , е҆́гоже не превзыдо́хъ пре
грѣше́ньми . Хама́ о҆́ногѡ дѹшѐ , о҆́цѹ
рѹга́телѧ подража́вши . е҆рамъ не покры́ла
е҆́ѥ и҃ некренѧгѡ , въ е҆па́ть зрѧ̀ возвра́ти
вшимъ . Благослове́нїе сѝмово не наслѣ́дова
дѹшѐ страстна́ѧ , ни простра́нно ѹ҆держа́
нїе , и҃́ко и҃ а҆́дѣтъ , прїѧ́ла е҆́ѥ̀ на землѝ
ѡ҆ставле́нїе . слава . Е҆́диницѣ прета̀ и҃ не
созда́ннаѧ , безнача́лное е҆́стество̀ , е҆́же
въ трехъ пѣва́ема состави́вхъ , впаи́ на́съ
вѣ́рою покланѧ́щихсѧ держа́вѣ твое́ѝ .
Бц҃ Йже ѿ҆́ца безле́тнаго сна̀ въ лѣ́то бе́гѡ
роди́телнице , не и҃скусо́мѹжно роди́лъ е҆́ѥ̀ .
стра́нно чѹдо , пребы́вши двою́ дѣ́вщи .
пѣ́снь , ѳ҃ . ірмо́съ . Слы́шаше про́рокъ

ѳто , а҃ . и҃ли поста̀

прише́ствїе твоѐ гд҃и , и҃ оу҃боѧ́хъ , и҃́ко
хо́щеши ѿ҆́дѣвы роди́тисѧ , и҃ чю́дсемъ и҃зви́
тисѧ , и҃ глаго́лаше , оу҃слы́шахъ слы́хъ
твои́й и҃ оу҃боѧ́хсѧ . слава силѣ̀ твое́ѝ .
Дв҃ѣ̀ жи҃нѣ оу҃бо ми разѹмне́ѝ , дѣ́ланїе
и҃ра́зумъ ѥ҆́видѣ́нїи . ли́ю оу҃бо дѣ́ланїе ,
и҃́ко многочаднѹ̀ . рахи́лю же ра́зумъ ,
и҃́ко многотроу́днѹ̀ . и҃́бо кромѣ̀ тру́
до́въ нидѣ́ланїе ни́видѣ́нїе дшѐ не́пра́
вителѧ . Бдн҃ѣ ѳ҃дшѐ мо́ѧ̀ , и҃ моу́жь
ствѹи́ и҃́коже дре́вле вели́кїи е҆патріа́рсѣхъ ,
дарѣ́жеши дѣ́ланїе ра́зумомъ . да́воу́
деши оу҃́мъ зре́нїи бг҃а , и҃ достиѓнеши не́за
ходи́мїи мра́къ ѥ҆́видѣ́нїи , и҃ боу́деши
вели́кїи кѹ́пецъ . Да҃ на́деемсѧ патрїа́рхъ ,
вели́кїи патрїа́рхъ родивъ , та́йнѹ оу҃тве
рди́ тебѣ̀ лѣ́ствицѹ . дѣ́йственна дшѐ мо́ѧ̀
восхожде́нїемъ , дѣ́ти и҃́ко ѡ҆́новани́е , степе́
ни и҃́ко восхожде́нїемъ , премѹ́дрено положи́въ .
Йсла возненави́дѣнаго , подража́ла е҆́ѥ̀
дшѐ , ѿ҆да́ла е҆́ѥ̀ пе́рвымъ доброты́ пе́рвень
ство , и҃ о҆́чїю молитвы ѿ҆падѐ . и҃ дважды
поползе́емъ ѡ҆ка́ѧннаѧ , дѣ́ланїемъ и҃ ра́зѹ
момъ . тѣ́мже нынѣ̀ покане́мсѧ .
Е҆́ дмъ и҃савъ нарече́мсѧ , кра́ннѧгѡ ра́ди

женонена́вистовьства наме́тше́ніе . невозде́ржа́
нїемъ бо пр҃ню раз҃жига́емъ . и҃ ластьми҃
ѡ҃ ѥ҃вернема́емъ . ѥ҃до́мъ и҃менова́емъ , ѥ҃же
гла́етъ раз҃же́ніе дш҃и любогре́хо́вны .
И҃ ѡ҃ва и҃же нагно́ици , слы́шаци дш҃е
мо҃л҃ ѡ҃правдившаго҃м , тогѡ҃ мѹ́жествѹ
непоребнова́ла ѥ҃и҃ . кре́пости невтажа́ла
ѥ҃и҃ предъложе́нїм , во всѣ́хъ и҃хже разѹме́
ла ѥ҃и҃ . и҃хже всѣ́и , и҃ и҃хже и҃ скѹше́нїем . но
габила́ем ѥ҃и҃ нестерпе́лива . И҃ же пе́рвѣе
напрестоле́ , нагъ нынѣ нагно́ици гноенъ .
и҃же мно́гїи вчадѣ́хъ и҃ сла́венъ , безъча
денъ и҃ безъдо́мокъ напра́сно . пола́тѹ бо
гно́ище , и҃ бнверїе че́рнїе вмѣнѧ́ше . ела.
Нераздѣ́лно ѥ҃дѹ́щество́мъ , неслѝтно ли́цы
бгословлю́ тр҃ѣ , тро́ичество ѥ҃дино́ бжтво҃ ,
а҃кѡ ѥ҃дино́ цр҃тво сопрестолно . и҃вопїѣти
пѣ́снь велику́ю , и҃же вы҃шнихъ тре
гу́бо пѣснословимѹ́ю . бо . И҃ раждае́
ши , и҃ дѣвствѹ́еши , и҃ пребы́ваеши о҃бои́
ма ѥ҃стествома́ дво҃ . родивыимь о҃бно
вла́етъ зако́ны ѥ҃стества҃ . сѹ́троба ра
жда́етъ нераждан҃ци . бг҃ъ и҃дѣ́же хо́
щетъ побѣжда́ютъ ѥ҃стества҃ чи́нове ,
твори́тъ бо , ѥ҃лико хо́щетъ .

вто , а҃ . на҃ пое҃тѣ

пѣ́снь , ѕ҃ . и҃рмо҃ . И҃ зноцїи ѹ҃тренюю҃ча чл҃ко
лю́бче , проевѣ́тї молю́ем҃ . и҃ наста́ви мене҃
наповелѣ́нїм҃ твои҃м҃ . и҃ наѹ́чимь вп҃е твори́
ти во́лю твою҃ . А҃ще и҃ вро́въ вве́ряенъ бы́сть
и҃ногда҃ і҃ѡ҃сифъ влко гдн҃ , новообразъ погребе́
нїм҃ , и҃ востанїм҃ твоегѡ҃ . а҃зъ же что҃ тебѣ҃
когда҃ тако́во҃ прине́сѹ҃ . Мои҃е́овъ слы́шала
ѥ҃и҃ дш҃е ковче́гъ , вода́ми волна́ми носи́мъ
рѣ́чными҃ , а҃кѡ вчерто́зѣ҃ дре́вле , вѣ́жавши
гоне́нїм҃ го́ркаго , вовѣ́та фарао́нитьска .
А҃ще ба́бы слы́шала ѥ҃и҃ и҃ ногда҃ , ѹ҃бива́ющїа
младе́нцы , мѹ́жескїи по́лъ дш҃е цѣ́ломѹ́
дрїм҃ дѣ́ло . нн҃ѣ а҃кѡ вели́кїи мои҃е́й ѥ҃и҃
прем҃ѹдрость . Я҃кѡ мои҃е́й вели́кїи ѥ҃ги́
птанина , ѹ҃ма ѹ҃ѣ҃звивши о҃кама́нная ,
ѹ҃би́ла ѥ҃и҃ дш҃ѣ҃ . и҃ ка́кѡ ѡ҃бнта́еши гл҃и ,
вп҃ѹстыни безъстра́стїм҃ покаа́нїемъ .
Вп҃ѹстыню вселе́м҃ вели́кїи мои҃е́й , гради
ѹ҃бѡ поревну́и тогѡ҃ житїю . дай҃е́же вку
пи́нѣ бг҃ожа́влена҃ дш҃ѣ҃ , ви́дѣти сподо́бишии
ся҃ . Тр҃ѣ҃ тр҃це сла́вным҃ ѥ҃дина́го бга . ѥ҃тъ ела
ѥ҃тъ ѥ҃тъ ѥ҃и҃ о҃че́ и҃не , и҃ бжтвены дш҃е ,
про́стѡ ѹ҃дщество҃ , ѥ҃дине҃ прѣ҃ѡ҃ поклоне́маа҃ . бо
И҃ зтебе҃ ѡ҃блече́м҃ вмѣ҃ вмѣ҃
ше́нїе , нетлѣ́ннам҃ безмѹ́жнам҃ дво҃ мт҃и ,

бг҃ъ создавыи вѣки , и соединии вѣтъ человѣ
ческое ѥстество • пѣснь , ѳ҃ . ирмосъ .
Возопихъ всѣмъ сердцемъ моимъ , къ щедрому
бг҃у , и оуслыша мя , и ѿ ада преисподняго возведе ѿтлѣ животъ мои • Неразу
мно душе произволѣніе стяжала ѥси , якоже
древле израиль . брашнеными бо манны пред
почла ѥси безсловесѣ , любопластное стра
стемъ ласковердъство • Свинямя мяса и
котлы , ѥгипетьское брашно , паче небесна
го произволила ѥси душе моѣ , якоже дре
вле неразоумѣнїи людїе в пустыни • Кладе
нца душе предпочла ѥси , хананеискихъ мы
слей , паче жилы камене , изнегоже премоу
дрости рѣка , проливаетъ токи бг҃ословїм •
Якѡ оударимоисеи рабъ твои жезломъ ка
мень , образно животворимя ребра твоя
прообразоваше . изнихъже ви , питїе
жизни всѣе почерпаемъ • Испытаи душе
и вмотрѣи , якоже и ѣвъ навинъ , ѡбѣ
тованїм земля какова ѥсть . и вселимся вне
и бг҃озаконїемъ • слава . Трица ѥсмь простая
и нераздѣлна , раздѣлена же лицы . и
ѥдиница ѥсмь ѥстествомъ вовокуплена , ѻц҃ъ
рече и сн҃ъ и бж҃ественыи дх҃ъ . бг҃ородичѣ .

вто҃ , а҃ , или поста

Оутроба твоя бг҃а намъ роди , во ѡбразѣ
на поная , ѥгоже якѡ зиждителя вѣхъ
моли вцѣ , да м҃твами твоими ѡправди
мя • г҃и помилуи , г҃ . слава , и нын҃ѣ ,
вседаленъ . гласъ , ѳ҃ . по , оулованіе .
Страшныи день пришествїя твоегѡ , и не
оумытное твое х҃тѣ вудище помышляю ,
ожасаюся и боюся и трепещю , якѡ имыи
множествѡ согрѣшенїи . но преже конца
якѡ м҃тивъ бг҃ъ , ѡбрати и спаси мя ,
рождшїм тя м҃твами , благоутробне
еспе , ѥдине человѣколюбче •
пѣснь , з҃ . ирмосъ . Согрѣшихомъ и без
законновахомъ , и не ѡправдихомся предъ
тобою . ни соблюдохомъ ни сотворихомъ ,
якоже заповѣдалъ ѥси намъ . но не пре
даждь насъ доконца , иже ѻц҃ѣ бже
благословенъ ѥси • Давыдъ иногда во
ѡбразѣ , епиавъ якѡ во ѻбразѣ пѣ
нїе . имъже дѣланїе ѡбличаетъ ѥже со
дѣла , зовыи помилуи мя , тебѣ бо
ѥдиномоу согрѣшихъ вѣхъ бг҃у , самъ
ѡчисти мя • Ковчегъ якоже ношашеся
наколенницѣ ѻзанъ ѻнъ , превращшуся
юнцоу точїю коленоуся , и бжїимъ якѹвнся

гнѣвымъ. но тогѡ҆ дерзновенїемъ оу҆бѣжи́вши дш҃ѣ, почита́й вжтвенаѧ чє́стнѣ. Слы́шала є҆сѝ а҃вессаломл҃а, ка́кѡ на є҆сте́ство́ воста҃, оу҆вѣ́дѣла є҆сѝ скве́рнаѧ є҆гѡ̀ дѣ́нїѧ, и҆мнѧже ѡ҆скверни́ ло́же дави́да о҆҃ц҃а своегѡ̀. но тыѝ оу҆подо́билаѧ є҆сѝ тогѡ̀ съ҆страстны́мъ и҆ чрезъ҆є҆стє́ственымъ стремле́нїемъ. Покорила́ є҆сѝ нерабо́тныи ва́нъ тѣ́лу твоемоу̀, и҆ного́ бо а҃хито́фела ѡ҆бре́тши врага́ дш҃ѣ, послоу́шала є҆сѝ того̀ совѣ́ты, но ї҃ѣ разры́па ва́мъ хр҃то́съ, да́ты вѣ́жкѡ спасе́шисѧ. слава҃. Тр҃ца нераздѣ́льнаѧ, превоу́щественаѧ є҆ди́нице ст҃а́ѧ, свѣ́тове и҆ свѣ́тъ, и҆ ста҃ три́ и҆ є҆ди́но ст҃о́ пое́тсѧ бг҃ъ тр҃ца. но воспои́ и҆ пои́, живо́тъ и҆ живо́ты дш҃ѣ вс҃ѣ́хъ бг҃а. бо҃. Поемъ тѧ҆ бл҃говлади́мъ тѧ҆, кланѧемъ тѧ҆ тѣ́мъ бг҃ородѝтелнице, ѩкѡ ѡ҆ нераздѣ́лимыѧ тр҃цы, родила́ є҆сѝ є҆ди́наго хр҃та̀ бг҃а, и҆ сама̀ ѡ҆бразла́ є҆сѝ на́мъ воу́щимъ на земли́ нб҃на́ѧ.

пѣ́снь, и҃. ірмо́съ. Є҆го́же бои́ небе́сныи славлтъ, и҆ трепе́щютъ херувими́ и҆ серафи́ми, вѣ́жко дыха́нїе и҆ вѣ́ѧ тва́рь, пои́те бл҃гви́те, и҆ превозноси́те є҆гѡ̀ вовѣ́ки.

Гїѡ҃зе́вѣ оу҆подо́билаѧ є҆сѝ о҆каа́нна҃ѧ, нра́вѣ скве́рненомъ всегда́ дш҃ѣ. є҆го́же вре́ мене́ люб҃ѣ ѡ҆ложи́, поне́ наста́рѣсть. бѣ́гаи ге́ены о҆́гнѧ, и҆ ѡ҃чтоупи́ ѡ҃ злы́хъ твои́хъ. Тѣ҆ї҃ѡсі́и дш҃ѣ поревнова́вши, сегѡ̀ прокаже́нїе всѣ́мъ и҆мъ вѣ́гоубо. не подо́бнаѧ бо мы́слиши, и҆ безъ҆зако́нная твори́ши. ѡ҃стави́ ѥ҆́же и҆́маши, и҆ при́тецы къ҆ покаа́нїю. Ниневи́тяны дш҃ѣ слы́шала є҆сѝ ка́кѡ кнцихѧ къ҆ бг҃ꙋ, вре́ти щемъ и҆ попеломъ, сихъ неподража́ла є҆сѝ, но и҆́бо и҆лаѧ є҆сѝ лѣ́тнѣ́йши вс҃ѣ́хъ, и҆же пре́жде зако́на, и҆ позако́нѣ согрѣ́шивъ шихъ. И҆же вро́вѣ скве́рны, слы́шала є҆сѝ і҆ере́мію дш҃ѣ, гра́да ї҃ѡсо́ва рыда́ньми вопїю́ща, и҆ слезы́ проли́ща, оу҆подо́бивъ сѧ҆ сегѡ̀ плачевномоу̀ житїю̀ и҆ пасе́шисѧ.

Іѡ҃на́ въ҆ фарси́ѣ побѣ́же, проразумѣ́въ ѡ҆бращє́нїе ни҆невитя́нскоѧ. разумѣ́ бо ѩкѡ проро́къ, бж҃їе бл҃говтро́бїе, тѣ́мже ревнова́ше проро́чествѣ неизлага́ти. слава҃. Безнача́лне о҆҃ц҃е, и҆ сн҃е совезнача́лне, и҆же ѡ҃ о҆҃ц҃а роди́вшисѧ, и҆ оу҆тѣ́шителю бл҃гїи, дш҃е правы́и, и҆же ѡ҃ о҆҃ц҃а же и҆сходѧи́, тр҃це ст҃а́ѧ во є҆ди́ницѣ помина́ймъ.

бо҃ Ꙗ́кw ѿ ѻ҃бращє́нїа чрєвлє́нице прє́чтам, оу҃мна́ла баграни́ца є҃мманоу́илева, вноу́тр҃ь во́чревє҄ тѝ плоть ѝстыка́ема. тѣ́мже бц҃ѹ тѧ҆ вои́стинѹ почита́емъ.

пѣ́снь а҃. ѝрмо́съ. Б҃езсѣ́менно зача́тїе, ѝ рѫ́тво невказа́нно, мт҃ре безмоу́жны, нетлѣ́нно рожде́нїе. бж҃їе бо рожє́ствѡ ѡ҃бновла́ѣтъ є҃стє́ствѡ. тѣ́мже тѧ҆ вси́ рѡ́дове, ꙗ́кw бг҃онев҃ѣ́стнѹю мт҃рь, правосла́внѡ велича́емъ. По́стникwмъ гдⷭ҇ дни́й четы́редесѧте вп҃ѹ́тыни, послѣ́ди вса́лкѣ, показа́ема чл҃вство. дꙋ́ше неоу́мнаѧ ва́ѝ, ѧ҆щети прилоꙗ́тъ врагъ, мли́твою же ѝ по́стомъ, ѡ҃ногѡ да ѡ҃разѝтъ тѣ́мъ.

Хр҃то́съ ѝскꙋша́емъ бываше, дⷭ҇волъ ѝскꙋша́ше ѝ, показоу́ема ка́мєнїе, да хлѣ́бы боу́дꙋтъ. на́горѹ возведе́, ви́дѣти цр҃ствїѧ ми́ра в҃чнагѡ вре́менныѧ. оубо́и сѧ дш҃е ловле́нїѧ, трезвѝ́мъ ѝ мли́мъ наве́ки дє́нь ѝ ча́съ къ бг҃ꙋ.

Го́рнице пѣ́тынелю́бнам, гла́съ вопїю цагѡ возгла́ѝ хр҃то́въ свѣ́тилни́къ, пропо вѣ́дꙋѧ покаа́нїе. ѝ́родъ безза́конно бабъ, со ѝ́родїа́дою. блюдѝ дꙋ́ше моѧ҆, да неоу́грѧзнеши безза́конными сѣ́тьми.

но ѡ҃бловы́заѝ покаа́нїе. В҃ пѫ́тыню вели́кѣ бл҃годати предотє́ча, ѝ́юдѣ вса҆, ѝ са марі́а, слы́шаще тєча́ху, ѝ ѝспов҃ѣ́дахꙋ во гр҃ѣше́нїѧ своѧ҆, креща́ющесѧ. дш҃е моа҆, ѝмже ты́ непоревнова́ла є҃ѝ никогда́же.

Бра́къ оубѡ чє́стенъ, ѝло́же нескве́рнено, ѡ҃бо҆ хр҃то́съ пре́же бл҃гослови́, плоти́ю ѝды́ѝ, вшє́дъ набра́къ. водꙋ вви́но претвори́ма, ѝ показа́ма пе́рвое чꙋ́до, да ты ѝзмѣни́шисѧ дш҃е. Разслабле́наго ста́гнꙋвъ хр҃то́съ, о҆дръ взе́мша. ѝ ѝ҃ношѹ мє́ртва воздвиже вдовичѧ сна, ѝ во́тничѧ о҆́трока. ѝ самарѧны́ни на́ви ма. ѝже вдоу́сѣ слоу́жвѹ тебѣ дꙋ́ше, преди́ живописа́лъ є҃сть.

Тр҃це є҃диносу́щнаѧ, є҃дини́це тріипоста́снаѧ, тебѣ воспѣва́ема, о҆́ца слави́ще, сна велича́ще, ѝ дх҃ѹ покланя́ющесѧ, є҃ди́наго є҃стє́ствомъ вои́стинѹ бг҃а. живо́же, ѝ жи́вотворꙋ́щее цр҃тво безконе́чное. Б҃це

є҃ди́на роди́ла є҃сѝ, є҃ди́на дво́ю превы́шѝ. Ѳстра́нномъ ро҃ждтвѹ, зача́тїе безсѣ́мѧнно. Ѳстра́нномъ зача́тїю, ро҃ждтво па́че є҃стє́ства. но Ѳбг҃онев҃ѣ́сто чтам, вослюди́ ста́до сна твоегѡ, є҃же ста́жа.

тáже , ирмо . Безúмéнно зачáтіе , и рóжтво невказáнно , мáтре безмýжны , нетлéнно рождéніе . Бжіе́во рóжтво óбно влáетъ є́ствомъ . тéмже тѧ вси родóве , я́ко бгонепоро́дную мáтерь , правослáвно величáемъ . и поклонъ дозéмли . ѵ҃ало . Внегдá возвáхъ , оу҃слы́шамъ бже прáвды моеѧ . В среды́ , а , недѣли . поста́ , наутрéни , тро́ична , глáсъ . на а҃ и , стихолого́ін , взедáленъ . воскстáн . на б҃ , стихолого́ін , взедáленъ , глáсъ , б҃ . подóбенъ . кáмене гробъ . Крестóмъ своúмъ ѡградúлъ мѧ є́сі . поста́ теченіе вскончáти блговóлі , сердéчнымъ оумилéнїемъ , блгоутро́бне гди . два . слава , и҃нъ , бгороди́чен . Тебе́ величáемъ вце вопію́ще . ты́ є́сі гора , и҃знемóже ѡтсѣче́нъ камéнь , и врата́ а҃дова сокрýшилъ є́сть . на г҃ , стихологіи . взедáленъ , глáсъ , б҃ . подóбенъ , жиотворя́щіи крт҃ъ . стýдитъ . Свѣтоно́сное врéмя ѡсвѣти́лъ є́сі , и дарова́ намъ воздержáніе гди : ты́ сподóби , вумилéніи вѣхъ , чтт҃ъ прейти́ вмúрт҃ сохраня́емыхъ . крта́ крт҃опостію . є́дине человѣколю́бче . два .

вр҃е , а҃ , и҃ли поста́

слáва , и҃нъ , крт҃обо́ . Дáвъ и мти твоѧ хр҃тѐ , на древѣ зрѧщи тѧ мéртва простéрта плáчущи горкш , сне мóй глаше : что́ стрáшное сіе́ тáинство , и҃же вседéмъ дáруѧ жúзнь вѣчнýю . волею на крт҃ѣ какó ѹмирáеши , смéртію поноси́мою . трипѣ́снецъ . глс҃ , б҃ . пѣ́снь , г҃ . ирмо . прощáтелна є́сть пýстыня . рáспнемъ оу҃ды воздержáніемъ , трезвúмсѧ вмóлтва я́коже пи́шетъ , и вселéдъ пóйдемъ пострадáвшагш , и страсти оумертвúвшагш . Ѡблекáвше врéменныи грѣхъ , потщúмсѧ и҃же желчь волею вкýсившемý оугодúти х҃ѵ , крт҃о́мъ низложúвшемý злобѣ́ начáлника . Ѡбычáй взéмъ грѣ́хъ , влечéтъ мѧ в҃ себе́ ршенýю пагýбу , но ты́ мѧ ѡтто́мъ и҃збáви , крт҃о́мъ твои́мъ щедре многомúлостиве . Влады́ки вседéми тварьми влце , я́кш влкý всѣ́хъ рождúвши , работы́ мѧ и҃збáви лютѣ́ишагш , и҃ единагш борцá . и҃нъ ирмо . глáсъ , тóйже . оу҃твéрди нáсъ сокóю гди . Древо крт҃ное , воздержáнію врéмя мúръ процвѣтѐ . Є́же любóвію ѡблобы́ забше , наслади́мсѧ вскогш плодá , бжтвены́хъ заповѣдéй хв҃ы́хъ . Воздержáніе страстéмъ и҃нъ ногмúще , плóть врáпнемъ гдви , и мéртвено тóмъ

бо

мудрованїе покажемъ вси, бжественою жи
знїю. слава. Трн лица единаго зрака сла
влю, отца и сна и духа, единъ державу бже
ства, цртво вѣхъ и свѣтлость. Ржтво
твое чудам страшно гавиям, бгъ бо есть во
чловѣцихъ. Иже безначално и зъоца роди
вшимся, и истебе наполѣдокъ, кромѣ мужа
рожденїа. слава тебѣ бже нашъ слава
тебѣ. Распатїе твое пою, и прободе
нїе бжтвенныхъ ребръ твоихъ, изнихже пи
тїе безмртное почерпаю всегда хрте, и
ощщаюся. ирмосъ. Оутверди насъ собою
гди, иже древомъ умерщвеи грѣхъ, и
страхъ твои влади въсерца наша, яко
чловколюбецъ. пѣснь. и. ирмосъ.
Пещь огнена. Пещь страстеи распадаетъ
дшю мою, норовою мати твоеа сію оувяди,
и источивыи безстрастїа капаю, изне
тлѣнныхъ ти ребръ враспатїи благодатъ
лю, многимъ мардїемъ. Вознесыи еси насъ
падшихъ въ злобу, иже накрстѣ твоимъ
вознесенїемъ хрте. тѣмже ма поползъша
ем грѣхомъ в пропасть, возведи, ноутве
рди накаменни вѣрнїа, яко даровавыи держа
ву твою. Копіемъ ти хрте страстеи гноенїа

очисти сердца моего, всего ма йецѣли,
егоже змій оуязви, зубы своими надови
тыми. ндаждьми непоколебимо къ бжтве
ныи стезям шествовати. Тебе молю свѣтъ бо
тлѣю свѣщю и свѣщи, вне же огнь бжтва пожи, про
свѣти нощною одержимыи тлею неквернам и тте ви
блгвщще блвенам ржтво твое иныи, ирмо. вку
пинѣ моиею. Иже посредѣ разбойникъ
распатаго надревѣ, икопіемъ прободенаго
вжибточнам ребра, пойте блговловите,
и превозносите его вовѣки. Иже вудми
вси земли, вудищу предчетавъ еи,
заоушенъ бысть и поруганъ, и накрстѣ
повѣшенъ, отли ма премѣнам дре
внаго грѣха, единыи живодавче, поютъ
вшовѣки. Благовловимъ отца сна, и стаго
духа гда. Бжество едино трце, нераздѣ
лно естество, раздѣленоже лицы. непо
колебимам державо, оче и сне и душе,
тебе пѣсноловимъ вшовѣки. Богородичє.
Богородителнице чтам, небнам двери,
спсенам врата, вѣхъ хртіанъ моленїа
прінми, блжащихъ тя вовем вѣки.
слава тебѣ бже нашъ слава. Крте хрто
въ, иже разбойника наставивъ к вѣрѣ,

и мене́ к тече́нїю бл҃гови́льно пое́тъ́мъ , ѥ҆по
до́бн предвари́ти напе́клоне́нїе твоѐ , и҆ ѡ҆́жи
вотвори́тнем҃ . хвали́мъ бл҃гослови́мъ кла́нм҃
емѣ гдѣи , пѣ́мъ и҆ прево́зно́симъ ѥ҆го́ во́
вѣки . ірмо́съ . в҃кꙋпи́нѣ мои́ею , дѣ́ченское
чꙋдо напина́нетвѣи горѣ , прообразивше́го
дре́вле , пои́те вс҃ѣ дѣ́ла гд҃а , и҆ превозноси́те
ѥ҆го́ во́вѣки . пѣ́сне . ѳ҃ . ірмо́ . в҃значу́
лна роди́телм҃ . с҃лнца свѣтлѣ́йши по́ятъ
вои́м҃ , многосвѣ́тлм҃ бл҃года́ть , бл҃гов҃
ствуе́тъ вѣ́мъ , кр҃тнымъ лꙋчи́ , и҆ зар҃
чтны́хъ стра́тѐи , и҆ воскрнім҃ день спе́ненын .
чистото́ю возлю́бимъ , блюда́ оу҆бѣ́жимъ ,
чре́вла целому́дрїемъ препо́ш҃емъ , я҆́ко да
чи́сти на́бимем҃ чистому́ , и҆ ѥ҆ди́ному́ и҆щꙋще
му́ вс҃ѣ́х чистото́ю , спу́ дш҃ъ на́шихъ .
хр҃тѐ стра́сте твоем҃ъ пригвозди́ плоть мою́ ,
и҆же на кр҃тѣ́ пригвозди́вый гр҃ѣхъ а҆да́мовъ ,
разре́ши зла́ыхъ мои́хъ сове́зы . и҆ лꙋка́во
му́ сокрꙋши́ стрѣ́лы , копіе́мъ ти блко ,
и҆ тегѡ́ вре́да и҆зба́вим҃ . ѳ҃ . с҃ꙋдію пра́
ведна́го , и҆ ѥ҆ди́наго бл҃говѣ́тливаго , ро́
ждшам҃ дво хр҃та гда , и҆зба́ви м҃а ѵ҃да
ѻ҆троковице , и҆ ѻ҆гнѣ и҆ мꙋче́нїм҃ , и҆́же ми
и҆зходата́ти гр҃ѣхъ къ наслажде́нїю .

ѥ҆ре , а҃ . нан̃ пое́тъ

и҆́нъ , ірмо́ . ѵ҃твю и҆пре́чтꙋю . ѿмрдїю
твоем҃ꙋ гд҃и , я҆́ко распа́тїе претерпѣ́лъ
ѥ҆сѝ , гвоздіи́ и҆ копіе́ , мене́ ра́ди ѡ҆гнжде́
наго тлею . тѣ́мже пою́ тѧ прнш . кр҃тꙋ
тро́сти , гвоздемъ , и҆копію , жи҃знны́мъ ти
стр҃тѣ́мъ , вс҃и лю́дїе покланм҃ще́м҃ , вп҃ѣ́
нехъ тѧ величае́мъ . ѥ҆дннице трисвята́ вла
ѧнам҃ , тр҃це ѥ҆дино́ственам҃ , господонача́лнам҃ ,
ѥ҆стество́ равносла́вное , о҃ч҃е и҆ сне , и҆ бж҃е
ственыи дше спси вс҃ѣ́х на́съ . ра́дꙋйся бо҃
ѡ҆чи́стлнице ми́рꙋ гр҃ѣхѡ́въ бц҃е , къ тебѣ́
прибѣга́емъ вс҃и , къ бг҃ꙋ примире́нїе , прнш
прнѡ҆бр҃тта́емъ . сла́ва тебѣ́ бж҃е на́шъ
сла́ва тебѣ́ . кресто́мъ твои́мъ гд҃и
и҆мене́ оу҆крѣпи́въ , поста́ мнѣ да́рꙋй
бл҃гїи , бл҃го мо́щнъ ѥ҆сконча́ти ѡ҆бхожде́нїе .
и҆рмо́съ . чи́стꙋю и҆пре́чтꙋю мт҃рь и҆дв҃ꙋ ,
пѣ́снемн и҆ пѣ́нїи вс҃и вѣ́рнїи , бл҃гоче́
стно я҆́ко бц҃ꙋ величае́мъ . та́же , до ѵ҃стои́
но ѥ҆́сть . наста҃сн , стихѣ́ры , самогла́
сны . гла́съ , и҃ . по́стомъ помышле́нїм҃
стра́стей , прїидѣ́те поработи́м҃ дхо́
вными крилы́ себѣ́ бпривше , да врага́
движимꙋю бꙋрю , легцѣ́ прешедше ,
достои́нни бꙋдем҃ъ кр҃тнагѡ поклоне́нїм҃ ,

р҃ов

йже за́миръ пожре́номꙋ во́лею сн҃ꙋ бжїю. й дх҃о́вне пра́зднꙋемъ, є́же йзъмр҃твы вспе́во воскр҃нїе. й нагорꙋ взе́мъшемъ вовче никѝ, прослáвимъ влáсть пр҃і́емшаго вїю, ѿ о҃ц҃а чл҃колю́бца. стихъ. й спо́лни хомы́ злоу́тра мл҃тви. й па́ки, тоу́же, стихꙋ́ рꙋ. стихъ. в҃. й боу́ди свѣтлость гда бга. та́же, мꙋ́ченичен҃ъ. М҃нцы хр҃тви непобѣди́мїи, побѣди́вше прелесть сѝлою кр҃тною, мꙋ́чителей прещенїѧ неоубо ле́тесѧ, моукáми оуранѧ́еми вселѝтесѧ. й нн҃ѣ кро́ви ба́шѧ, бы́ша йсцѣлéнїѧ дшѧ́мъ на́шимъ. молѝте спастѝсѧ дшѧ́мъ на́шимъ. слáва, йнн҃ѣ, кр҃тво́. подо́бенъ, гдн҃и а҃ще йнаꙋдицы предъ ста. А҃гнца тѫ́, є҃гда а҃гница й два́ѧ къзаколе́нїю й доущи видѣ́, совлезáми слове́ пелѣ́доваше, й взывáше, гдѣ́ тцы́шнемъ ча́до мо҃є; снидꙋ́ стобо́ю слáдъкїи. нетерплю́бо невидмыи тебѣ́ нн҃ѣ мои́ многомáтиве. та́же, бг҃ъ є҃сть, йспѣ́ватнемъ гдви. ча́съ, а҃. й ѿпоу́стъ. В҃тоу́же вре́дꙋ, на с҃ъ, чл҃ѣ, тропа́рь, глсъ, д҃. В҃тѣ́сн создáнїе на́ше, вѣ́сн немощь нашю чл҃колю́бче.

ере, а҃. нли повста

согрѣшíхомъ, но ѿтебѐ не ѿстꙋпи́хомъ бже. ни воздѣ́хомъ рꙋки на́ша къ бгꙋ чюждемꙋ, поцлади́ нас҃ твоею бл҃гости́ю мл҃рде. слáва. к҃онец҃ тропарѧ, йнн҃ѣ весь. прокѝменъ, ѯалóмъ, ѕ҃. глс, д҃. й словѣ́мсѧ тебѣ́ гди вѣ́мъ ерцемъ моимъ. ст҃и, в҃ озвеселю́сѧ й возрадꙋю́сѧ ѿтебѣ́.

ѿпророчествa, йса́ина, чтéнїе. глс, в҃.

А҃кш глетъ гдь ѿц҃ъ на й҃зыдетъ законъ, йелóво гдне йз҃і҃ерли́ма. й воу́дитъ по вредѣ́ а҃зы́къ, й ѡбличитъ люди многи. й вы́секꙋтъ ѻр҃ꙋ́жїѧ своѧ на ора́ла, й мечи́ свои́ на серпы́. й не́вознетъ а҃зы́къ на а҃зы́къ ѻр҃ꙋжїѧ, й ненавы́кнꙋтъ кѣтомꙋ ратовáтисѧ. й нн҃ѣ до́ме йáковль прíндѣ́те, да хо́днмъ свѣ́тѣмъ гднимъ. й зведе́ бо люди своѧ до́мъ і҃áковль. ꙗкш напо́лнисѧ страна́ йхъ ꙗкшже йпре́жде волхвованїѧ, ꙗкш йно племе́нникъ, й ча́да й ноплеме́нна роди́шасѧ имъ. Й҃напо́лнисѧ страна́ йхъ сребра́ й҃злáта, й не́мѣше чи́сла сокро́вищъ йхъ. й й҃напо́лнисѧ земла́ йхъ коней, й не бѣ́ше чи́сла ѻр҃ꙋжїю йхъ. й й҃напо́лнисѧ земла́ ме́рзостей, дѣ́лъ рꙋкꙋ́ йхъ,

рог

и̑ взе́мъ вре́мя і҆ере́и̑ и̑ дїа́конъ , стоа́тъ до́ньдеже соверша́тъ бра́тїа метаніи̑ , зі҃ . По сем҃ъ , тр҃то́е . гди̑ поми́луи̑ , бі҃ . и̑ моли́тва , всеⷭ҇та́я тр҃це . И̑ере́и̑ твори́тъ ѡ҆ пу́етъ часо́мъ . По мина́етъ ⷭ҇та́го , і҆мѣ́хъ , насто́ящаго дня҃ . И̑ затвори́въ две́ри , и̑ твора́тъ нача́ло . и̑ та́кѡ дїа́конъ и̑схо́дитъ , и̑ ста́нетъ на҆ обы́чномъ мѣ́стѣ , и̑ твори́тъ , тр҃и̑ , покло́ны . Та́коже нача́ти , бл҃гослови̑ вла́ко . По на ча́лѣ же ѱало́мщикъ глаго́летъ , а҆ми́нь , при́идѣте поклони́мся , трижды . и̑ про́чее всѐ по ѡ҆бы́чаю . е҆́же до здѐ речено е҆́сть . Сі́и̑же чи́нъ и̑ ѹ҆ста́въ , во҆бо́рныя и̑ вели́кія а҆пльскія це҃ркве , и̑ про́чихъ е҆́же ѡ҆ни́хъ . Честны́я же и̑ вели́кія мона́стыри̑ и̑ кино́вїи ѹ҆ста́въ и҆мѹ́тъ ви́цевъ . А҆́ще когда̀ прежеще҃ннаа въ вре́дъ , и̑лѝ в҆пато́къ , тогда̀ часы̀ пое́мъ безъ ѡ҆хо́да . На а҃ мъ часѣ̀ , чтені̑е въ ле҃ствицѣ . На г҃ мъ же , и̑ на ѕ҃ мъ часѣ̀ , по чести́и̑шю , и̑ по покло́нѣхъ зі҃ , гла́емъ мл҃тву , бл҃ко бжѐ о҃чѐ . а҆ на ѕ҃ мъ часѣ̀ , чте́мъ паремі́ю . и̑ мл҃тва , бл҃ко бжѐ о҃чѐ вседержи́телю . В҃коупѣ́же пое́мъ , и̑ а҃ , часъ .

и̑ поклони́шася҃ а҆́же сотвори́ша пе́рсти и̑хъ . и̑ преклони́ся҃ чл҃къ , и̑ смири́ся҃ мужъ , и̑ не возведѹ̀ и̑хъ . и̑ни҃ѳ вниди́те вка́мень , и̑ сокрови́тѣся҃ въ зе́млю ѿ лица̀ стра́ха гдн҃а , и̑ ѿ сла́вы кр҃пости е҆гѡ̀ , внегда̀ воста́нетъ сокрѹши́ти зе́млю . о҆́чи бо гдни̑ вы́сокїа сѹ́тъ , чл҃ки же смире́ни . и̑ смири́тся҃ вы́сота чл҃ковъ , и̑ возне́сется҃ гдь є҆ди́нъ въ де́нь о҃нъ . Прокиме́нъ , ѱало́мъ , і҃ . гла҃съ , ѕ҃ . пра́веденъ гдь и̑ пра́вдѹ возлюби̑ . стїхъ҃ , на гда ѹ҆пова́хъ , кл҃ко речето҃ъ дши̑ мое́и̑ . та́же , и҆ ко́рш да превара́тъ ны̑ щедро́ты . Вре́дъ ѹ҆́бо бываетъ прежеще҃ннаа вѣ́сти ѡ҆ста́вльшагѡ гр҃игорі́а па́пы рі҃мскаго . По вне́гда , помяни̑ на҃съ гди̑ пре҃ва́емъ , и̑ рещи̑ лик҃ъ не҃бный , и̑ про́чее , а҃ го часа̀ по ѡ҆бы́чаю . та́же , і҆ере́и̑ и̑ дїа́конъ творя́тъ метані̑е насто́ятелю , и̑лѝ мѣ́сто е҆гѡ̀ . И̑ пото́мъ твора́тъ предъ ц҃а́рскими две́рми г҃ , поклоны , и̑ кликѹ́мъ по҆е҆ди́номъ . и̑ та́кѡ вхо́дятъ во ц҃а́рскїи̑ о҆лта́рь . и̑ ѡ҆блекшеся҃ вое҃ва̀ ще҃ннически̑а ѡ҆де́жды , глаго́люще во ѡ҆блаче́нїи надни́ма , а҆́же по ѡ҆бы́чаю , ѿхо́дятъ пре҃стоу́ю трапе́зѹ .

ѹ дарѧ́етъ во є́дин҃ ѿ болши́хъ камба́нъ, ꙗ́коже є́сть о́бычай. и повемъ звони́тъ, ꙗ́коже ѹ каза́но є́мꙋ. и поемъ вечерню. Преже дїа́конъ нехо́дитъ, и возгласи́тъ веле гла́сно, благослови́ вла҃ко. Ие́рей глетъ, благословено́ цр҃тво о҃ц҃а и сна́ и с҃та́гѡ дха҃, нын҃е и прⷭно́ и во вѣ́ки вѣ́кѡ́мъ. Та́же, ѹ ста́вленыи и҃но́къ глаго́летъ, а҃ми́нь, цр҃ю нб҃ны́м. и покло́нъ, а҃. тр҃то́е. и покло́ны г҃. ї҃ере́й возгласи́тъ. Та҃, гди поми, в҃і. прїи́дѣте поклони́мсѧ, г҃. и покло́ны, г҃. ѱало́мъ, благослови́ дше мо҃ гда҃. Та́же, ї҃ере́й глетъ мл҃твы о҃бы́чны҃м вечерни ѹ та́и. гда҃ ще́дръ и҃ мл҃тивъ. Мл҃тва, в҃. гда҃ не ѹ́бо́ре́тїю. Мл҃тва, г҃. гди помо́ни на́съ. По совершенїи ѱалма҃, сла́ва, и нн҃ѣ, а҃лли лоу҃ї́а, г҃. и покло́ны, г҃. Иглетъ дїа́конъ є́ктенїю велику́ю, ми́ромъ гд҃ꙋ помо́лимсѧ. ї҃ере́йже глетъ є́ктенїю ѹ та́и. Та́же, ї҃ере́й возгла́съ. Повемъ стихословимъ ка҃, ні҃. ко гд҃ꙋ вни́гда ѕскорбѣ҃. и покоемждо а҃нти, по сла́ва, и нын҃ѣ, а҃ллилоу҃ї́а, г҃. и покло́ны, г҃. Та́же ї҃ере́й, или дїа́конъ творитъ є́ктенїю ма́лꙋю, паки и паки. а҃на дрⷭгои́ стран҃ѣ поютъ, гди помилꙋи́, дважды.

а҃чте́нїе въ а҃ѳе́нствицѣ. Мл҃твы на д҃ мъ ча҃сѣ, вла҃ко вже, не глемъ. и поемъ все́ почи́нꙋ, ꙗ́коже пре́же ѹ́ка́зано бы́ти. во цр҃тви́ни́, и помо́ни на́съ гди. Та́же, ли́къ нб҃ны́и. вѣ́рꙋю во є́дина́го бга҃. ѡ҃ле́ѧви ѡ҃ста́ви. По о҃ч҃е нашъ, кондаки́ о҃бы́чны҃м храмо́мъ. глемъже и҃ сто́мꙋ конда́къ, прилꙋчи́вшемꙋсѧ тогѡ҃ дне́, а҃ще бꙋдетъ. гди помилꙋи́, м҃. сла́ва, и нын҃ѣ, чтⷭтѣ́йшю. и҃менемъ гдн҃имъ. и покло́ны д҃, велїкі́м, съмл҃твою. и про́чихъ, г҃і. Та́же, тр҃то́е. По о҃ч҃е нашъ, гди помилꙋи́, в҃і. и мл҃тва, вселе́нскаѧ тр҃це. Повемъ, достои́но є́сть. и ѡ҃пꙋ́ститъ. и помина́етъ с҃та́го, є́гоже є́сть де́нь, и многолѣ́тны҃. Та́же, ї҃ере́й и дїа́конъ пришедъ ко и҃гꙋмено́ꙋ, творѧ́тъ мета́нїе, и прїе́млютъ бг҃ослове́нїе. и ѡ҃хо́димъ ко́ждо въ кѣ́лїи свои́ съ молча́нїемъ, до́времене вечерні́м слꙋжбы.

Причтѐже ѕ҃ мъ дни, прихо́дитъ пара є҃клі́а́рхъ по ѡ҃бы́чаю ко и҃гꙋмено́ꙋ, и вземъ бг҃ослове́нїе. прїе́мъ вовѣ́тъ ѡ҃ цр҃кве нача́лника пове́та́въ. є҃гда́же є́сть велїкі́и с҃та́и, и҃ли ра҃довны҃и, и шедъ

таже , тебѣ гди аминь . йпоемъ псалмопѣвецъ йнынѣ не глаголетъ , но псаломъ кійждо начинаетъ , коегѡ антифѡна . поемъ діаконъ поставлаетъ вщенныя во єдѹ починѹ , якоже єсть обычай . по стихословіи же гди возвахъ , въ главѣ самогласна , йже въ тріоди . іереи же со діакономъ ѡходятъ кострмѹ жертвенникѹ . таже іерей вземъ прежещенныи стыи агнецъ , йполагаетъ на стѣмъ дискосѣ починѹ . діаконъ же въливаетъ вино йводѹ во стыи потирь , йне глаголетъ ничтоже , точію , замолитвъ стыхъ ѻцъ нашихъ , гди іс хрте сне бжіи помилѹй насъ . понеже прежде священа бо єсть сія , йсовершенна жертва . таже , діаконъ кадитъ по обычаю цркобь всю , йігумена , йобаликса , йбратію починѹ . такоже творимъ прежещенніи во всю , мцѹ , въ среду , йвъ пятокъ . йнагди возвахъ поставимъ стихѡвъ , і . ѡ йзведи йстемницы доушю мою , на глась , самогласна дню .

Втоуже среду , а , или , вечеръ , нагди возвахъ , стрѣ самогласенъ . глась , и .

Ере , а , или поста

Постящеся братіе тѣлесѣ , постимся йдховѣ , разрѣшимъ велікъ возъ непрадьі . разторгнемъ встропотнаа , ноужныхъ йзмѣненіи . велико списаніе неправедное раздерем , дадимъ алчющимъ хлѣбъ , йницихъ бескровныхъ введемъ вдомьі , да пріимемъ ѡ хрта бга великѹю милость . стихъ . Менѣ ждоутъ праведницы . йпаки , тоуже стихѣрѹ . стихъ . йзглубинь возвахъ , таже . мучени . Аще что добродѣтели , йаще что похвала подобаетъ стыимъ . мечемъ бо прекло́нше выа своа , тебѣ ради прекло́ньшагѡ небса йсошедша . проліша кровь свою , тебѣ ради йзлиявшагося , йзракъ рабіи пріимша . смиришася до смерти , нище тѣ твоей подобящеся . йхже молитвами , помножествѹ щедротъ твоихъ бже помилѹй насъ . таже , стихъ . Боудита оуши . наглась , б . подобенъ . якѡ йвіся . Светолоучны васъ якѡ молніи . вѣсь миръ іс , мѣленое воистинѹ сліце поглась . ѡгналъ єсть свѣтлостію , вашимъ бжественымъ проповѣданіемъ , прелести тмѹ , бговидцы апостоли ,

и просвѣтилъ є҃сть оу҃мныма вотмѣ҃ невѣ
дѣнїа, wдержимыа лютѣ. є҃гоже оу҃бо
молите, низпослати намъ просвѣщенїе,
и велїю мл҃ть. ѵ҃ стихъ. А҃ще безъ закона҃
назрищи. Добродѣтелми и҃лїа҃, возъ
шедъ наколесни҃цѣ бж҃твенѣ, поутомъ про
свѣтивсѧ, возношашесѧ навысотѣ небе
снѣю. семоу҃ поревнѹи҃ смиренна҃ дше҃
мо҃а҃, и҃поутисѧ wвѣкїа злобы, и҃за
вити, и ненависти, и пищи текоу
щїа҃ и҃ма҃ти, ꙗкw да бѣдыи лютыа҃
оубѣгнеши, и҃ вѣчныа гее҃ны вопїющи
хр҃тѹ, гд҃и слава тебѣ. стихъ. и҃ мене
твоего ра҃ди. и҃на҃, стихѣ҃ра. гла҃съ, є҃. по,
п҃рбне о҃че. стѹ҃дитъ. А҃пли бж҃ествве
нїи, мнр҃ѹ тепла҃и молитвенницы, и҃пра
вослав҃нымъ защи҃тители, и҃ моу҃ще де
рзновенїа крѣпость кохр҃тѹ б҃гѹ наше
мѹ, wна҃съ моли҃тесѧ, мо҃лимъ вы҃ все
честни҃и, да поста҃ бл҃гое вре҃ма, свѣтлw
препрово҃дим҃ъ, и҃ єдиносѹщныа҃ тр҃цы
бл҃года҃ть прїи҃мемъ. великопроповѣ҃дницы
слав҃нїи, моли҃тесѧ wдшах҃ъ на҃шихъ.
стих҃ъ. w҃ стража҃ оу҃трення҃а доноще.
въгла҃съ, мини҃и. и҃ поста҃вимъ, гї҃а, д҃.

ере, а҃, или поста҃

слава҃ самогла҃сна, а҃ще и҃ма҃ть. а҃ще ли ни,
слава, и҃ ни҃ѣ, бо, тогоже гла҃са. и҃ быва҃
ет҃ъ выходъ безъ є҃ѵа҃лїа҃ воевѣщами и҃ кади
лницею. свѣте тихїи. про҃, ѱлом҃ъ, а҃і.
гла҃съ, s҃. ты҃ гди сохрани҃ши ны҃, и҃ со
блюдеши ны҃, w҃ рода сего҃ и҃ вовѣки.
стих҃ъ, спаси м҃а гди ꙗкw wскѹдѣ препо
добныи҃. w҃бы҃тїа҃ чтенїе.

Рече҃ б҃гъ, да и҃зведе҃тъ земла҃ дшю҃ жива҃ гла҃
породѹ четвероноги и҃ гады. и҃ звѣри зе а҃
мли и҃ скоты҃, и҃ вся҃ гады земли҃ породѹ,
и҃ бы҃сть та҃кw. и҃ сотвори҃ б҃гъ звѣри по
родѹ и҃хъ, и҃ скоты҃ породѹ и҃хъ, и҃ вся҃
гады земли҃ породѹ и҃хъ. и҃ видѣ б҃гъ
ꙗкw добро҃. и҃ рече҃ б҃гъ, сотворимъ чла҃ка
по о҃бразѹ на҃шемѹ и҃ поподо҃бїю. и҃ да
w҃владаю҃тъ рыбами морски҃ми, и҃ птица҃
ми нб҃ными, и҃ скоты҃, и҃ всеи҃ земле҃ю,
и҃ вс҃кими гады҃, пресмыкаю҃щимисѧ по
земли҃. и҃ сотвори҃ б҃гъ человѣка, по о҃бра
зѹ бж҃ию сотвори҃ его҃. моу҃жа и҃ жену҃ со
твори҃ и҃хъ. и҃ бл҃гословѝ и҃хъ б҃гъ гл҃а,
раститесѧ и҃ мно҃житесѧ, и҃ напо҃лните
зе҃млю, и҃ w҃владаи҃те ею҃. и҃ w҃владаи҃те
рыбами морски҃ми, и҃ птица҃ми нб҃ными,

Е́гдаже прочте́тъ паремі́ю а́ ю , то́ проки́
менъ пою́тъ на дво́гой стране́ . И ерейже
взе́мъ кади́ло , и свѣщю горя́щю въ де
вную роу́кѹ , три́ раздѣле́нїа и́моу́щю .
и стои́ предъ тои́ю трапе́зою е́преди . и воз
гласи́тъ дїа́конъ , премоу́дрость про́сти .
И ерейже знамена́етъ кр҃тообра́зно кади́
ломъ и свѣще́ю . зрѧ къ востоку́ кадя́ ,
глаго́ля , свѣ́тъ хр҃то́въ . и ѡ҃бра́щьем на
цр҃ковь , зрѧ на за́падъ , стои́ѧ в҃ цр҃кихъ
две́рехъ , рече́тъ , просвѣща́етъ ветхъ .
И чтецъ рече́тъ , ѡ҃ прите́чей чте́нїе . дїа́
конъ гла́етъ вонмемъ . и чте́тем прите́ча
соломо́нѧ . и дїа́конъ затвори́тъ две́ри .
вщенни́къ же кади́тъ ѡ҃ кре́стъ пр҃то́ла ,
и о҃лта́рь весь . ѡ҃ прите́чей чте́нїе .

Сы́не , а́ще прїе́мъ гл҃ъ моегѧ за́повѣ́ди ,
и вокры́еши въ себѣ́ , оу҃слы́шитъ пре
моу́дрость оу҃хо твое́ , и приложи́ши в҃ серце
свое́ въ ра́зумъ . приложи́ше же тѧ ,
и вина́каза́нїе сно́ви своемоу́ . а́ще бо прему́
дрость призове́ши , и ра́зуму да́си гла́съ
твои́ , и а́ще поищеши тоу́ , а́ко сребро́ .
и а́ко вокро́вища непыта́еши тоу́ , тогда́
разумѣ́еши стра́хъ гд҃не , и позна́нїе бж҃їе

и вся́ми скоты́ , и всеѭ земле́ю , и вся́
ми гады́ пресмыка́ющими по земли́ .
и рече́ бг҃ъ , се́ да́хъ вамъ всѧ́кѹ траву́ сѣ́
менну́ , сѣ́ющѹ сѣ́мѧ , е́же е́сть верху́
земли́ всѣ́мъ . и всѧ́ко дре́во е́же и́мать
въ себѣ́ плодъ сѣ́мене сѣ́менна , вамъ
бу́детъ въ снѣ́дь , и всѣ́мъ звѣре́мъ
земны́мъ , и всѣ́мъ пти́цамъ нб҃ны́мъ .
и всѧ́кому га́дѹ пресмыка́ющемѹ́ѧ по зе
мли́ , е́же и́мать в҃ себѣ́ дѹ́шю живо́тну .
и всѧ́кѹ траву́ зелену́ в҃ сна́дь , и бы́сть
та́ко . и ви́дѣ бг҃ъ всѧ́ е́лика сотвори́ , и сѣ
добра́ зѣ́ло . и бы́сть ве́черъ , и бы́сть
ѹ҃тро де́нь шестыи́ . И соверши́шасѧ не́бо
и земла́ , и все ѹ҃краше́нїе и́хъ . и соверши́
бг҃ъ въ де́нь шестыи́ дѣ́ла своѧ́ , и́же со
твори́ . и препочи́ бг҃ъ въ де́нь седмы́и ,
ѿ всѣ́хъ дѣ́лъ свои́хъ , и́хъ же сотвори́ .
и бл҃гословѝ бг҃ъ де́нь седмы́и , и ѡ҃свѧти́
е́го́ , я́ко въ то́и́ почи́ ѿ всѣ́хъ дѣ́лъ сво
и́хъ , и́хъ же нача́тъ бг҃ъ твори́ти .
про , ѱ҃ло́мъ , бі . гла́съ , ѕ҃ . при́зри и
оу҃слы́шими мѧ гд҃и бже́ мои́ . сти́ . доко́лѣ
гд҃и забоу́деши мѧ до конца́ . е́гда́ чтоу́тъ
паремі́ю , тогда́ две́ри цр҃кїа́ затворѧ́тъ .

ѡбрѧщеши ꙗкѡ гдь даетъ ти премоудро
ть, и ѡлнца єгѡ познаніе ѷразумъ. ненн
екаетъ ѷправлѧющи мєнїе, защищаетъ
же шєствїе ѷхъ, єже вохранити пѹти ѡпра
вданїѧ. и поуть благоговѣинетвующи, пре
днмъ вохранн. тогда разѹмѣеши вѹдоу
ѷпрапдѹ, и ѷправнши дѣланїѧ добродѣте
лей блага. ащебо прїидетъ премоудрость, въ
твою мысль. чюветвоже твоєи дши добро
бысти непщоуетелѧ. совѣтъ добръ вохрани
тѧ, и помышленїе же преподобно соблюдетъ
тѧ. да избавитъ тѧ ѡлѹти зла, и ѡ мѹ
жа глщца ничтоже вѣрно. Ѡставившїи
пѹти правыѧ, єже ходити темными.
Ѡвеселѧщїимѧ ѡ злыхъ, и радующїимжеѧ
ѡ свовершенїи зла. ѷхже стезѝ стропотны,
и кривн пѹтїе ѷхъ. єже далечѣтѧ вотворѧтъ
ѡлѹти права, и чюжа праведнаго нрава.
Сне, дата неповтигнетъ совѣтъ зол,
ѡ кѹдѣвающее оученїе ѭности, и забѣтъ
бжественыи забывыи. положилъ бо прнеме
рити домъ свои, и придѣ въ земныими
пѹтїе єгѡ. вси ходящїи понемѹ невозвра
тятѧ, ниже постигнѹтъ стези правы,
ни постизаютѧ подлѣтомъ жизни.

ере, а, или повтѣ

ащебо бышa ходили вътезѝ благи, ѡбрѣ
тали оубѡ бышa стезѝ праведныхъ гла
дки. блази боудѹтъ жители наземлѝ,
незлобивїи же ѡстанѹтъ нанеи. тѧже,
речетъ, попъ, мирѣти, премоудрость.
и чтецъ, дасѧ ѷправитъ мл҃тва моѧ.
стихъ, а. гди возвахъ ктебѣ, оуслыши
мѧ. сти, в, положи гди хранєнїе оустомъ
моимъ. стихъ, г. неоуклони врца моего
въсловеса лѹкавствїѧ. єгдаже поетъ
первыи ликъ, преклонѧетъ колѣна, дру
гїи ликъ, молящесѧ. и єгда поетъ, дру
гїи ликъ, и преклонѧтъ колѣна первыи
ликъ. тѧже, чтецъ, дасѧ ѷправитъ
молитва. и пѣвцы воздѣланїе
рѹкоу моею. а доколѣ стихи поютъ, цр
ковникъ вто врема стоитъ предъпресто
ломъ, ѳкадиломъ безовѣщи, и ка
дитъ престолъ. постиже же, воздѣ
ланїе рѹкоу моею, творимъ, г. по
клоны, поемъ, єктенїѧ рцемъ вси,
мыже творимъ поклоны, три. и бы
ваетъ слоужба прежещенная. Вѣдати
же подобаетъ, ꙗкѡ поисходѣ стыхъ
даровъ, и поконченїи нинѣ силы небныѧ,

творимъ поклоны г҃, ѿкровенными главами.
Въземлетъже попъ покровцы ѿ свѣтыхъ да
ровъ, еже естъ воздусѣхъ, и покрываетъ
приношеніе. и воздвигъ сіе, глаголетъ,
Вонмемъ, прежещенная стая святымъ.
Ипоютъ, при, вкусите и видите, якш
благъ гдь. поющее сіе два. и благословлю гда
навсѣко врема, а҃. и аллилоуіа. и прича
щающимъ вкушаютъ воду. и вмѣстѡ,
Дайеполнатемъ оустта наша пѣнім глютъ.
Благодаримъ тя хрте бже нашъ, якш спо
добилъ еси насъ причастникомъ быти
пречестому твоему телу, и честнѣи твоеи
крови, изліянныи за весь миръ во ѿста
леніе грѣховъ, смотреніи твоего таинъ
ствъ, аллилоуіа. и заамвонная молтва.
Таже, боуди имъ гдне благословено ѿ нынѣ
и довѣка. и псалом, благословлю гда на
всѣко врема. и бываетъ конечныи ѿпоуст.
По ѿпущеніиже прежещенныхъ, входимъ
въ трапезу, и садимъ ся, и пиюще
оукропъ съ медомъ. Подобаетъ вѣдати, зри
якш во всеи вси великіи четвородесѧ
тницѣ, такш совершаетъся служба вече
рнѧя, въкончеваемомъ прежещенныимъ.

сре, а҃. нли пѣсни

Айдеже нѣсть прежещенныя, и поютъ
на вечерни стіи, на ѕ҃. по, в трїоди г҃.
и в минеи, г҃. слава, и нынѣ, бц҃, по гла
сѹ минеи. Аностихонъ, в трїоди, са
моглассенъ дню, двашды, и моученичен.
слава, и нынѣ, бц҃, тогоже гласа. и ѿбы
чное кончаніе. Втоуже вредѹ напавечерницѣ,
начало, якоже и в мимошедшихъ днехъ.
Канонъ Андреевъ. глсъ, ѕ҃. пѣснь, а҃.
ирмосъ. Помощникъ и покровитель, бы
сть мнѣ во спасеніе. сь бгъ мои, и про
славлю его. бгъ ѻца моегѡ, и воз
несоу и. славно бо прослависѧ.
Аще и согрѣших спе, но вѣдѣ якш
человѣколюбецъ еси, вѣси милостивъ,
и милуеши тепле. слезѧща зриши, и
противѹ течеши якш ѻцъ, призывая
блоудная. Ѻновити хрте, заповѣди
твоя претѹпихъ всестрастно не брегии,
оуныніемъ прендохъ житіе. темже зовѹ
тебѣ спе, поне наконецъ спаси мя.
Поверженна мя спе предбратіи твоими,
поне наставъ, не ѿврини мене воадъ
тіа. но прежде конца якш человѣколюбецъ,
дарѹи ми грѣхопаденіемъ ѿставленіе.

Богатство твое вѣсе изнурих блудом, пуст ѣемь паждо благочестивыхъ, аще же зов, оте щедрот предварив тыма оущедри. Иже въразбойники въпадыи азъ ѣемь, помышленьми моими, весь ѡних оумазвихъ нынѣ, и неполнихъ ранъ. но самъ ми представ, христе вѣсе исцѣли. Сщенникъ мя предвидевъ мимо иде, и левитъ видя въ лютыхъ нага, презрѣ. но иже изм рін воиавыи тебе, тыи предъстав оущедрим. слава. Превщиная трце, иже во единицѣ покланаемая, возми брема ѡ мене тажкое грѣховное, и якш мило рдъ, даждь ми слезы оумиленїа. бо. Еще оупованїе и предстателнице повщимъ та, возми брема ѡ мене тажкое грѣ ховное, и якш влще чистая, канцлм прїими мя. пѣснь, в. ирмосъ. Вонми небо и возглаю, и вопю христа, иже ѡ дв плотїю пришедшаго. Во ѡбразивъ ми страстное безобразїе, любославтными же стремленьми, погубихъ оумную красот. Погребохъ перваго обра за доброт вѣсе страстьми, иже якш

иногда драхмы взыскавъ ѡбрщи. Согрешихъ якоже блудница вопю ти, единъ согрешихъ тебѣ, якш мро прими вѣсе мои слезы. Поползохъ якш двдъ блудно, и ѡскверних. но ѡмыима вѣсе слезами. Очисти якш мытарь вопю ти вѣсе ѡчисти мя. ни ктоже бо ѡоующихъ из ада, якш азъ согрешилъ ѣемь тебѣ. Ни лезъ ни покаанїа имамъ ниумиленїа. но самъ ми вѣсе ї, якш бг дарви. Двер твою незатвори ми тогда гди, гди, но ѡвери ї кающумися. Ублюдче, хо таи вемъ спастися, ты възови ма и прими ма якш бгъ кающаяся. Внуши воздыхане души моея, и очи моею прїими каплю вѣсе, и спаси ма. слава. Единаго та въ три лица, бга вехъ пою, ца ина и дха стаго. богородичен. Ута ще дво, едина вепѣтая, моли ем прилежно, спастися вемъ нам. пѣснь, г. ирмосъ. Оутверди гди, наказ мни заповѣдей ти, подвигшеся вре моего. якш един отъ ея, и праведенъ. Ѡ земли харанскїа, изыди ѡгрѣха

дше мо҃, гради҃ въземлю точащую прнж
живо҃тное нетлѣніе, ѥюже а҃враамъ наслѣ
дова. А҃враама слышала є҃си дше мо҃ дре
вле ѡ҃ставльша землю о҃течества, и҃бывша
прнше́лца, егѡ҃ изволе́нію подражай.
О҃чудова мамврі҃нскаго, оу҃чреди҃ патрі҃арх҃ъ
а҃ггелы, наслѣдова постарости о҃бѣтова
нїа ловитвѹ. Ѣ҃лака о҃каа́ннаа дше мо҃,
разумѣвши новую жертвѹ, та́йнѡ вседри
носи́мую гдви, подражай є҃гѡ҃ произво
лéнію. И҃зма́ила слышала є҃си, трезвимъ
дше мо҃, и҃згнана а҃ки рабы́нино ѡ҃рожде
нїе. блюди да некако подобно что҃ постра
ждеши лукавосе́рдъствующи.

Помилу́й гди, помилу́й мл вопію тебѣ,
є҃гда́ прииде́ши со а҃ггелы твои́ми, возда́
ти вѣ́мъ подо́бающаго дѣ́ланїи.

слава. Тр҃це простаа́ и҃ несозда́ннаа,
безнача́лное є҃ствство, є҃же воє҃диницѣ,
воспѣва́ема состáвъми, спаси́ насъ вѣ́рою
покланя́ющихся держа́вѣ твое́и.

бц҃ородице. И҃же и҃зъѡ́ца безлѣ́тна ына,
влѣ́то бц҃ородительнице, неискусомоу́жно
родила́ є҃си. стра́нно чюдо пребы́вши
дво́ю дожи́ди. пѣ́снь, д҃. и҃рмо́съ.

Трп҃, а҃, глс҃ и҃ пѣснь а҃

О҃слы́шахъ є҃сть проро́къ приходъ твои́
гди, и оу҃боя́хся, а҃ки хощеши ѡ҃ дѣвы
роди́тися, и человѣ́комъ жи́тися, и
глаше, оу҃слы́шахъ слоу́хъ твои́ и оу҃боя́
хся, слава силѣ твое́и. Ц҃рскимъ сано́мъ
и вѣнцемъ, и багря́ницею ѡ҃дѣ́янъ,
многоимѣ́нен человѣ́къ и пра́веденъ,
богатствомъ кипя́ и сла́вы, в҃ незапу́
ѡ҃бницáвъ богáтства, и слáвы цр҃ескїа
лишенъ бы́сть. А҃ще пра́веденъ бя́ше
о҃нъ, и непороченъ паче всѣ́хъ, и не вѣ́жѣ
любле́нїа лестнáгѡ и свѣ́ти. тыя́же грѣхо
любца́ оу҃щи о҃каа́ннаа дше, что҃
сотвори́ши, а҃ще ти не вѣ́дома напа́сть
на́йдетъ на и҃скуше́нїе. Тѣ́ло ѡ҃скве
ни́хъ, дхъ ѡ҃скала́хъ, и весь гно́енъ
є҃сть. но а҃ки врачь хр҃тѣ, о҃бя покая́
нїемъ мѝ и҃сцѣли, ѡ҃мыи ѡ҃чисти, по
кажи паче снѣга спе мои́ чистѣ́йша.
Тѣ́ло свое́ и кро́вь, распина́емь ѡ҃вре́хъ
далъ є҃си слове. тѣ́ло ѹ҃бо, дама҃
ѡ҃бновиши. кро́вь же, да ѡ҃мы́еши мл.
дхъ же предалъ є҃си, дама҃ приведе́ши
хр҃тѣ родителю своемоу҃. Содѣ́ла спасе́
нїе посредѣ́ земли́ щедре, даспаемся.

волею на древѣ распя́тем. Едемъ затворе́ныи ѡ҃верзем. вы́шняя и ни́жняя тва́рь, и ѩ҃зы́цы вси́ спа́шеся, покланя́ютъти ем. Да бу́детъ ми ку́пель, кро́вь ѩ҃же и҃зрѣ́бъ твои́хъ, в҃ куплѣ и питїѣ, и҃сте́ кшая вода ѡ҃ставле́нїя, да о҃бою́ду ѡ҃чи цвѣм, помазу́емся. и пїм ѩ҃ко ма́стъ, питїѣ злове жи́вотная твоа слове́сна. Ча́шею це́ркве стажа́, ре́бра твоа живоно́сная, и҃зни́хже е҃ву́ю намъ и҃сточи, ка́плю ѡ҃тча вле́нїя и ра́зума, во о҃бразъ дре́вле но́ваго и ве́тхаго заве́та, спе́се на́шъ. слава. Нераздѣ́льно е҃ущество́мъ, неслї́янно лицы, бгословлю́тм, тро́ическое е҃ди́но бѫ́тво, ѩ҃ко е҃ди́но тро́ичество и҃ сопрто́лно, пою́ тебѣ пѣ́снь вели́кую, и҃же в҃ вы́шних трегу́бо пѣ́вно сло́вимую. бо. И҃ражаеши и дѣ́йствуеши, и пребыва́еши во о҃бои́хъ е҃стествѣ́хъ дво́ю. рожде́нем ѡ҃бновлаѣ́тъ зако́ны е҃стества, ѹ҃тро́баже рождаѣ́тъ нерождаю́щи. бгъ и҃дѣ́же хо́щетъ, побѣ́ждаѣ́тъ е҃стества чинъ, твори́тъ бо е҃ли́ко хо́щетъ. пѣ́снь, ѕ҃. ирмо́. И҃знощи ѹ҃тренюю́ча, ко́лкоюбче, проевѣти молю́ем, и наста́ви мене́ наповелѣ́нїм твоа. и научи́ мм всѣ́е твори́ти во́лю твою.

Моисе́овъ же́злъ воѡбража́лй дше, ѹ҃да ра́ющъ мо́ре, и ѡ҃гвѣствая́щь глвенноу, о҃бразомъ кр҃та бѫ́твенагѡ, ѩ҃кѡ да возмо́жеши и҃ тѣи велика́м сотвори́ти.

Ааро́нъ прино́шаше о҃вена бгу, непоро́чена, и҃нелесте́нъ. но о҃дни́й и҃фиие́съ, прино́шаета чюже бгу, ѩ҃коже и҃ тѣи дше, ѡ҃ствне́но житїѣ. Ѩ҃коже тѧ́жекъ ра́вомъ, а҃ннїй и҃ а҃мвакоу́мъ, фарао́нъ го́ркомъ бы́хъ ѩ҃ко, дше́ю и҃ тѣ́ломъ, и погрѫ́женъ ѹ҃мо́мъ. но помози́ ми. Ка́ломъ емѣе́нхся, о҃каме́нныи ѹ҃мо́мъ, ѡмы́ймся ѩ҃ко ба́нею мои́хъ сле́съ молю́тм, и плоти мое́м о҃дежду ѹ҃бѣли́ ѩ҃кѡ снѣгъ.

А҃ще и҃спыта́ю ви дѣ́ла хр҃тѣ, вѣ́кого чело вѣ́ка пресе́дшаго гре́хми себѣ зрѣ́м, ѩ҃кѡ бра́змъ ѹ҃ма́ сегре́шихъ, а҃ невнев҃ дѣ́нїи. Тѣ́ трце сла́вимъ е҃ди́наго бга. ѣтъ, ѣтъ, ѣтъ е҃ди́ и҃ство, про́сто е҃ущество, е҃дннце прнѡ покланя́ема. И҃ стѣ́бе ѡ҃блечеся бмое емѣше́нїе, нетлѣ́ннам безмо́ужнам мти дво, бгъ воздавы вѣ́ки, и соедини́въ себѣ чтче́ское е҃стество. пѣ́снь, ѕ҃. и҃рмо́съ. Вопихъ вѣ́мъ се́рдцемъ мои́мъ,

кѹще́дромѹ бг҃ѹ, и҆ ѹ҆слы́ша мѧ. и҆ ѿ҃ а҆да пре
и҆спо́днягѡ возведе́ ѿ҃тлѝ живо́тъ мо́и.
Сле́зы спре́е о҆чію мое́ю, и҆ е҆́же и҆ зглѹбины
воздыха́нїа, чи́сте́ принощ҃ѹ вопїющѹ
ерцѹ, бже́ вогрѣши́хъ ти, ѡ҆чи́сти мѧ.
Вста́ни и҆пове́ждь, я҆́кѡ и҆зсу́ѣ а҆мали́ка,
пло́тскїѧ стра́сти. и҆гдаѡни́ты, ле́
ствы́ѧ по́мыслы при́снѡ повелѣ́ваѧщи.
Преиди́ вре́менное теку́щее е҆́ствѡ,
я҆́коже дре́вле ковче́гъ, и҆ земли́ о҆́номѹ боу́
ди вождержа́нїе ѡ҆бѣтова́нїѧ дѹше́, бг҃ъ
повелѣ́ваетъ. Я҆́коже вла́вль е҆́ѧ петра́
вопїю́ща, спасѝ предва́ривъ мѧ спе́е, и҆
ѡ҃ звѣ́рѧ и҆зба́ви, простре́ чсвою роу́кѹ,
и҆ возведи́ и҆ зглѹбины грѣхо́вныѧ.
ѳла Тро́ица е҆́сть простра́ и҆ нераздѣ́лна, раздѣ
лена ли́цы, и҆ е҆ди́ница е҆́сть е҆ствѣ́бомъ
соедине́на, о҆́цъ рече́, и҆ сн҃ъ и҆ бже́ственыи
бо дх҃ъ. О҆ ѹ҆тро́ба твоа́ бга на́мъ роди́
вождраже́на пона́съ. е҆гѡ́же я҆́кѡ зижди́те
ля вседѣ́хъ моли́ всѣ́, да мт҃вами твои́
ми ѡ҆правди́мсѧ. г҃ди поми́лѹй, г҃.
ѳла. и҆нн҃ѣ, ѳе҃. гла, ѕ҃. по. о҆ ѹ҆пова́нїе.
Стрестїимъ бо́рѣ, и҆ лю́тое треволне́нїе со
грѣше́нїи, вождама́нїа глѹбинѹ потопи́ша

елобе. но простри́ держа́внѹю ви́ дени́цѹ,
и҆спи́ми мѧ я҆́коже петра́, чи́стыми мт҃вами
вцы, и҆ зглѹбины лю́тыхъ безаконі́и
мои́хъ. пѣснь, з҃. и҆рмо́съ. Согрѣши́хомъ
и҆ безаконновахомъ, неопра́вдихомъ предъ
тобою, ниеблюдохомъ, ниетвори́хомъ,
я҆́коже заповѣ́да на́мъ. но непреда́ждь на́съ
доконца́, о҆́тчскїи бже. Соломонъ чюдныи,
и҆́же бгода́ти и҆ премоу́дрости и҆сполнь, ви́
а҆́ѳкавое предъвгомъ и҆когда́ сотвори́, ѿ҃тѹ
ки́нѹвъ ѿ҃негѡ. Емоу́же и҆ ты́ проклаты́мъ
твои́мъ жи́тїемъ, дѹше́ оуподо́билсѧ е҆́сн.
Сладострастїе́мъ свои́мъ блекомъ, ѡ҆кве
рни́шесѧ оу҆́вы мнѣ, и҆́же рачи́тель премоу́
дрости, рачи́тель блѹдни́цамъ бы́въ,
и҆стра́ненъ ѿ҃ бга. Емоу́же и҆ ты́ оупо
до́билсѧ, оу҆́вы мнѣ ѳдѹше́ сладо.
стра́тьми сквє́рными.
Ровоа́ма подража́ла е҆́сн, непослоу́шавши
совѣ́та о҆́ц҃а, вскоупѣ́же и҆ зла́гѡ раба́
і҆еровоа́ма, дре́внѧго ѿ҃тоу́пника дѹше́.
но бѣ́гай подо́бїѧ и҆́хъ, и҆ зови́ къ бг҃ѹ,
согрѣши́хъ спасе́ма. Манаи́ева собрала́
е҆́сн согрѣше́нїѧ и҆зволе́нїемъ. поста́вльши
и҆́кѡ ме́рзости стра́сти, и҆ оумноживши

душѣ негодова́нїе . но того̀ ты̀ покаа́нїю ревнуѭщи , тепл҃ѣ стажѝ оумиле́нїе .

Ха́ва подража́ла є҆сѝ сквернами , душѣ мо́ѧ оубы́ мнѣ҃ , бы́ть плотьскимъ сквє́рнамъ пребы́вающе , и҆ во́ѕдъ вре́менъ стра стє́мъ . но и҆ѕглубины̀ своѧ̀ воѕдохнѝ , и҆ глаго́ли бг҃у грѣхѝ своѝ . сла́ва .

Тр҃це проста̀ нераздѣ́лнаѧ , превоу́чшаѧ є҆ди́нице ста́ѧ , свѣ́тове и҆ свѣ́тъ , и҆ ста́ѧ трѝ . и҆ є҆ди́но сто́ пое́тем бг҃ъ тр҃ца . но вопо́й и҆ по́й , жи́знь и҆ живо́тъ душе́ вс҃ѣхъ бг҃а . По́ем тѧ̀ бл҃гослови́м тѧ̀ , покланя́ем тим҃ бг҃ороди́тельнице , ꙗ҆кѡ ѿнера́ѕлучным҃ тр҃цы породила̀ є҆сѝ є҆ди́наго хр҃та̀ бг҃а , и҆ ва́ма̀ ѿве́рзла є҆сѝ на́мъ во́ющимъ наземли́ нб҃ны̀ . сти́хъ , и҆ . и҃рмо҃ . Є҆гоже бои́ нб҃нїи сла́вятъ , и҆ трепе́щутъ херуви́ми и҆ серафи́ми , вс҃ѣко дыха́нїе и҆влѐ тва́рь , пои́те бл҃гви́те и҆ превозноси́те є҆го̀ во́вѣки .

Дани́ла ви́дѣ҃ вы́шала є҆сѝ , ка́кѡ зарадѝ ѳ҆дше оу҃ста̀ звѣре́мъ . оу҃вѣ́дѣла є҆сѝ ка́ко дѣ́ти и҆же ѡ҆а҃ѕа́рїи оу҃гаси́ша вѣ́рою , пла́мень горя́щїѧ пе́щи . Вѣ́тхаго҃ завѣ́та бг҃а̀ прибли́зити дше́ кподо́бію . подража́и пра́ведныхъ бг҃олюби́вым҃ дѣла́нїем҃ ,

и҆зве́тшиже па́ки а҃ѵка́вых҃ грѣ́хъ . Пра́во е҆́ѵде е҆́пе́е поми́лѵи́ , и҆ и҆ѕба́ви мѧ̀ ѻ҆гнѧ̀ и҆ пре́щенїѧ , е҆́же хо́щѵ наѵ́дѣ҃ пра́ведномъ претерпѣ́ти . ѿ҆ѕла́би ми пре́жде конца̀ , добродѣ́телїю и҆ покаа́нїе́мъ . Ꙗ҆кѡ раѕ́ бо́йникъ копїю́ти помани́мѧ . ꙗ҆коже пе́тръ пла́чю го́рцѣ҃ , ѿ҆ѕла́би ми е҆́пе́е . зовѵ́ ꙗ҆кѡ мы́тарь . влеѕю́ ꙗ҆кѡ бл҃ѵдни́ца . прїи́ми мое́ рыда́нїе , ꙗ҆кѡ и҆ногда̀ ха́наанѣ́ини . Гное́нїѧ е҆́пе́е и҆ще́ли , ѻ҆каа́нным҃ ми души́ , е҆́дине врачю́ , пла́стырь ми приложи́ , и҆ ма́сло и҆ вино́ , дѣ́ла покаа́нїѧ , оу҃миле́нїе и҆ влеѕы́ . сла́ва .

Бе́ѕнача́лне о҆́че , сы́не вобезнача́лне , оу҃тѣ́шителю бл҃гїи , дше́ пра́вы҃и , и҆же ѿ҆ѻ҆́ца и҆сходя́щїи , и҆ на́сн҃ѣ҃ почива́ющїи , тр҃це ста́ѧ и҆ чтна́ѧ є҆ди́нице поми́лѵи́ мѧ . Ꙗ҆кѡ ѿ҆ѻ҆́бращенїѧ червленица пречта́ѧ , мы́ленам҃ багря́нице є҆ммануи́лева , вноу́тр҃ѣ во́чревѣ҃ твое́мъ пло́ть и҆стка́ѧ . тѣ́мже вс҃ѣ́мъ҃ вои́стинѵ почита́ем҃ъ .

сти́хъ , а҃ . и҃рмо́съ . Бе́ѕсѣ́менна зачатїѧ , рожество̀ неѕка́ѕанно , мт҃рь безмоу́жным҃ нетлѣ́нно рожде́нїе . бж҃їе бо рожество̀ , ново́ творѝтъ є҆стества̀ .

тѣмже тя вси родове, якω бгонев҃ѣстную
мт҃рь, православнω величаемъ.
Кровоточивую нецѣли гдⷭ прикосновенїемъ
краⷭ ризы, прокаженныя ω҃чисти.
слѣпыя просвѣтивъ, и хромыя неправи.
глухія же и нѣмыя, и ничащыя низ҃
нецѣли словомъ, даты спасешися
ѻ҃каянная дв҃ше. Недоуги нецѣлѧ,
нищимъ бл҃говѣствоваше хр҃тосъ, словомъ
вредныхъ оу҃бравева, съмытари надѧше.
въ грѣшники бесѣдоваше, и аирову дщѕ
ре доушю предъоумершю возврати, при
косновенїемъ рукы. Мытарь спасаше,
и блудница цѣломудроваше, и фарисеи
хвалѧ, ω҃ждаше. Объ оубо
ω҃чистимъ, обаже помилуимъ. вси же
величашеⷭ вопїа, бже благодарю тѧ,
и прочыя безоумныя глаголы. Зи
закхеи мытарь бѣ, но ω҃баче спасеⷭ.
и фарисеи симѡнъ соблажнѧшеⷭ, и блу
дница пр҃инмаше ω҃ставленїю разр҃шенїе,
ω҃имоущагω крѣпость ω҃ставлѧти грѣхы,
иже дше потщнеⷭ пр҃ѧти. Блудницѣ
Встрѣтнѧ дше моѧ не поревнова
еи, иже пр҃иемши мира стклѧницу,

со слезами помаза ноз҃ѣ спов҃ѣ, и ѡ҃тер
ши власы, древнихъ согрѣшенїи рукописа
нїе, раздирающаго ей. Градовомъ имже
дадѐ хр҃тосъ бл҃говѣствїе, дше моѧ оубѣ
дѣла еи, якω проклѧти бышa. оубойⷭ
притчи, да небоудеши якоже они, ихже
содомлянскомъ влка тѣхъ оуподоби, и да
же дада ѡ҃вдилъ есть. Дани горши
ѻ҃дше моѧ, авишиⷭ ѡ҃чажѣнїемъ хананы
нинъ вѣру слышавши. еиже ради дщи
словомъ бжїимъ исцѣлѣ. сне двдовъ спи
имене, возопи изъглубины вр҃ца, яко
же она иногда. Бл҃а. Трице единоу
цѣмъ единице пр҃иставнаⷨ, тебе вопїⷨ
ваемъ, ѻ҃ца славѧще, сна величаще,
и дх҃ъ посланѧющеⷭ, единаго естествомъ
вонетинъ бга, живот҃ъже, и жиⷤущее
ц҃рство безконечное. Бо. Бга единаго ро
дила еси, едина двою пребывши. Встра
нномъ рѫтвѣ. Встранномъ зачатїю.
зачатїе безсѣменно, и рѫтво паче естества.
но Бгонев҃ѣсто чистаⷨ, люблю
ди стадо сна твоегω, еже стажа. Таже,
ирмосъ. Безсѣменно зачатїе. и внегда
возвахъ. В҃чр҃е, а҃, недѣли поста,

грѣшнїи Заѕтоупницѹ , и ѡврѣтаѥ воинѹ шенїи спасенїе . тѣмже непрестаи ѡнѣхъ молѧщи , держа́во и прибѣжище дш҃а́мъ на́шимъ • трипѣ́нецъ . гла́съ . в . пѣ́нь , д . и́рмо . пришествовавъ ѿдвы . Воздержа́нїм Зарю́ прїе́млющи , ѡбли стаи́ем дѹше́ , и ѿвѣ́гни грѣхо́внаго ѡмра че́нїа , а҆́кѡ да возїи́метъ ти ѡ҆ставле нїм свѣ́тъ , бжественымъ дх҃омъ • Оѹ́дицею мѧ̀ злати́и прельстивъ лъсти́вый , плѣ́нника взѧ́тъ . но и҆же мра а҆пⷭ҇тѡли сло́вомъ оѹ҆ловивше , ѿтогомѧ сло́бы и҆зба́вите • Гл҃а́вителѥ сѧнца сла́вы Зарє́нїа , а҆пⷭ҇тѡли сла́вныи , прелѣсти тмоу̀ ѿгнавше . нн҃ѣ́же мѧ̀ просвѣ́тите , и҆же вѣ́кою сло́вою ѡмраченнаго • Бг҃ороди́чен . Зовѹ́ къ тебѣ́ в нощѝ и҆ во́ дни ѡ҆ скорбѧ́щемь да и҆зба́вльеши , и҆ела стѣ́и прибѣжищѹ̀ стѣ́нѹ и҆ спасоу́ши , твое́ю бо́ жїлою ѡ҆граждаемь • и҆́нъ . и́рмо . гла . є . Дѣ́ва смотре́нїа твоегѡ̀ . Сн҃ца пра́вды воу́ще а҆пⷭ҇тли , свѣ́тила всесвѣ́тлаи́ , просвѣщаѥ́те земны́и мі́ръ . мра́къ преле сти ѿгоня́ще • Ѹ҆свѣтѝ́ѳ ѿ земны́хъ взе́мше , прибѣ́демъ мы́слїю къ небе́сѣ ,

нлоу́трени . пошестихъ ѱалмѣ́хъ , тро́ и́ченъ , гла́в . по а҆ , ка҆ , свѣда́ленъ , вош҃ . по б҃ , ка҆ , съ҆ . гла҆ , б҃ . по , оумоу́дривыи . И҆же свѣтила вконцѣ́хъ оу҆чи́ники показа́выи , про́повѣдїю слове́сѣ бж҃їи , срца̀ на́ша просвѣти́ свѣ́томъ добродѣ́те лей , и и҆сто́мъ ѡ҆чи́сти . дан҃ покаа́нїе ѡ҆бращє́нїм рабѡ́мъ твои́мъ , слáвити тѧ̀ є҆ди́наго пребла́гаго • дв҃а . сла́ , и҆ни҃ѣ , бо . Не и҆скѹсобра́чнам чтам , вцѣ бенесвѣ́тнам , прнѡ́ѥна своего̀ . є҆го́же паче є҆стества̀ пло́тїю родила̀ є҆си , во а҆пⷭ҇толы моли , согрѣшенїе́мъ проще́нїе , и житїю и҆справле́нїе , и҆стрáвле́мъ премѣне́нїе , дарова́ти вѣ́мъ пою́щимъ тѧ̀ • по г҃ , ка҆ди́змѣ , свѣда́ны . гла́съ , є҆ . подо́бе . стѣ́йшю хр҃ѹви́мъ . ствдитово . Свѣтлѣ́йшю добродѣ́телей , и вожи́тель ственѹ̀ нѣ́нымъ воздержа́нїмъ , мо́лимъ тѧ̀ а҆пⷭ҇лскам двоенадесмтнце , моли́м ми́рно на́мъ препроводи́ти , и прїѧ́ти плоды̀ спасе́нїа . выбо вонѣтинѹ̀ земны́мъ є҆стѐ де ржа́ва , и҆прибѣ́жище дш҃а́мъ на́шимъ • дв҃а , сла́ва , и҆ни҃ѣ . бо . Стѣ́йшю хе рѹ́вимъ , и вы́шшѹ серафи́мъ пречтѹи бц҃ѹ̀ тѧ̀ вонѣтинѹ̀ и҆ сповѣ́данце , и҆ммы

и видимъ неизреченныя доброты, изменѣемъ добрымъ измѣнившеся. глаа.
Трцу единственому существу, глаще единаго гда бга вопоемъ, нерожденаго отца, рожденнаго сна, и духа живаго.
Дѣва вочервѣ зачатъ гдн, и роди тебе емманоуила. изыдебо воспасеніе людемъ своимъ спасти благихъ твоихъ человѣколюбче.
слава тебѣ боже нашъ слава тебѣ.
Апльскам двоенадесятице бжтвенам, и всечестнам, моли хрта о насъ молимся, прияти намъ благомощно четвородесятодневное поприще. ирмосъ. Дѣла смотреніа твоегѡ гдн, оудивиша пророка аввакоума. изыдево воспасеніе людемъ своимъ, спасти благія своа пришелъ еси.
пѣснь. и. ирмо. Великіа мучителева.
Постимся ѡбѣщанія славити, ѡгорчевающе чювьство постомъ, и оумиленіа питіе тѣлу піемъ, поюще благословите вса дѣла гдна гда. Стомніа еже ѡдесныхъ, обѣщника мя быти мученіа, егда сподобите видѣти человѣколюбцемъ сохрто апли, иже многими грѣхи водовѣ повиннаго.
Наколесницѣ бжественыхъ добродѣтелей.

чє, а, или поетѣ
пістомъ ѡчистившеся въ зыдемъ, и на воздоушнѹю высотѹ оумъ въ перимъ, поюще, благословите вса дѣла гдна гда.
Пребыла еси неѡпалима, огнь рождьши бжествѣ дво, но попали страсти душамъ, иже вѣрою вопіющихъ ти, глаше англовъ, радѹйся, радости намъ ходатанце.
инъ, ирмосъ. глаа, е. Прпбніи твои хрте ѡтроцы. Дховныя трубы, хртобы оученики, воспѣвающе вопіемъ людіе, благословите и превозносите его вовѣки.
Якѡ мѣтвеники мира, и прелести прогонители, оученики поюще хртовы вопіемъ, благословите вса дѣла гдна гда. благимъ ѡца и сна и свтаго духа гда. Трцу всесвтую, иже боца и сна, и дха хваляще поемъ, благословите вса дѣла гдна гда.
Неизглянное твое рѣжтво вси вопіемъ чистам, благочстно вопіюще людіе, благословите вса дѣла гдна гда. слава тебѣ боже нашъ слава тебѣ. Апли молитеся о мирѣ намъ чтныя дни окончати, благословяще и поюще, и превозносяще хрта вовѣки. тоже.
хваалимъ благословимъ поклоняемся гдеви.
ирмосъ. Прпбніи твои хрте ѡтроцы.

въ пещи тричто́е пѣ́ніе копіа́хѹ , по́йте дѣ́ла , и̑ превозноси́те є́го вовѣ́ки .

пѣ́снь , ѳ̃ . і̑рмо́съ . и̑же не вмѣ́стимаго бга̀ . Ѡ̃вержен҃ъ вогл҃убо́кѹю пу́чинѹ сла вте́и , твои́гѡ бл҃говтро́бїем бе́здну при зыва́ю , кормчїѝ спаси́мь . Мр҃дїѐ и̑сто́чниче да́ждь ми нын҃ѣ ѹ̑миле́нїе ка́плю , и̑ко да плачю́ сѡ̀ль моѝ безмѣ́рны па́че мо́ре . О̑чи́нкъ твои́хъ їе̑ , чистыми моле́ньми , чтно́мѹ да́рѹи ми воскрнїю по кланѝтисѧ , и̑ бж҃тве́нымъ тѝ стр҃те́мъ .

бо Ѡ̃ неже вѣ́вшам҃ нашѐ земно́е смѣ́шенїе , є́же къ тебѣ́ вселенепоро́чнам҃ бж҃и̑м҃ вселе́нїем҃ , и̑зба́ви вре́хъ ѡ̃ бе́д҃ъ . и̑нъ , і̑рмо́съ . Вели́чаем҃ъ хр҃те́ твою̀ непоро́чнѹю мт҃рь . И̑зъ и̑сто́чникъ про́чески спасѝтельныхъ , поче́рпше а̑плѝ во́дѹ безсме́ртїа , жа́ждѹ цихъ ѹ̑чє́нїи жи́зни напа́ѭтъ всегда̀ .

Цр҃а̀ нб҃на҃го па́кы вышшем҃ кнѧ́зи а̑пли , повинѹ́сте вселе́нную вю , его̀ є́дина҃го честѝ и̑ покланя́тисѧ и̑ славосло́вити и̑ко бга . сла́ва . Тр҃це нераздѣ́лнам҃ , є́дине бестѣ́лнам҃ и̑ всесилнам҃ , О̑ц҃е и̑ сне и̑ ст҃ы́и дше , тѝ бг҃ъ мо́и̑ и̑ гдь и̑ свѣ́тъ , и̑ тебѣ́ вопіѣ́вам҃ покланя́ѭм҃ .

чс҃ , а̃ . нѧи̑ поста̀

Тѧ̀ мт҃и дво чи́стам҃ ѹ̑блажа́ем҃ъ ро́дшѹю родшѹ́ , и̑ко вы́сть ѡ̑чи́стилище мі́рѹ , вла и̑ водѣ́телм҃ , неи̑зъ глаго́лнно ро́ждьши . сла́ва тебѣ́ , и̑же на́шъ сла́ва тебѣ́ .

а̑пльскїѝ личе , вопіѣ́вающихъ тѧ̀ спаса́и̑ и̑ сподо́би вомиле́нїѝ е̑рца , днѝ вс҃ѣ̀ прейтѝ свѣтотво́рныхъ поще́нїи . і̑рмо́с . Вели́чаем҃ъ хр҃те́ , твою̀ всенепоро́чнѹю мт҃рь чи́стѹю , и̑ко роди́ тѧ̀ па́че є̑сте́ства пло́тїю , всѣ́хъ зижди́телм҃ . всѣ́ кого̀ вре́да и̑тлѝ наи̑зъ и̑ забавля́ѭща . сла́ва . Достойнѡ̀ є̑сть и̑ко вы́нетинѹ . свѣтиле́ , гла́сѹ . надтихо́нѣ , стихѣ́ра , самогласна . гла́ , г҃ . Гди мнѣ̀ гр҃ѣ́шномѹ , положи́лъ є̑сѝ покая́нїе , менѐ недосто́йнаго спастѝ хотѣ̀ , безмѣ́рною мл҃тїю твое́ю . тебѣ́ припа́даю моля́ем҃ , посто́мъ дш҃ю мою̀ преклони́ , и̑ко кѣтебѣ́ прибѣгохъ , є́дино́мѹ многомл҃тивомѹ . стих҃ъ . И̑сполнихо мем҃ заѹ́тра мл҃ости твое́м҃ . и̑ па́ки тоу́же , стихѣ́рѹ . стих҃ъ , в҃ . и̑бѹ́ди свѣ́тлость гда бга на́шего . та́же . мѹ̀ .

Ка́ко свѣ́тила вмі́рѣ сіе́сте , и̑ по смр҃ти сти́и мч҃цы , подо́бнымъ до́брымъ подо́бнѣйшем҃ . тѣ́мже и̑мѹ́щи дерзнове́нїе ,

гѳ҃ .

хрта̀ молѝте , помѝловатнѣмъ дш҃а́мъ
на́шимъ . сла́ва , и́ны́нѣ . бо҃ . Ц҃е прест҃а́
телнице всѣ́мъ молѧ́щимтнѣмъ , натебе
ѧ́ надѣ́емъ , и́ тобо́ю хва́лимъ . ѡ́тебѣ́ъ
вѣ́ оу҃пова́нїе на́ше є́сть . моли́ и́стѐ
рождьшагоѧ́ занепотре́бнымъ рабы́ твоѧ̀ .
тѧ́же . бла́го є́сть и́спове́датнѣмъ . и҃ча́ъ , а҃ .
и҃ѡ́ѯ҃ . В҃тоу҃же , четвертоо́къ , а҃ . недѣ́ли
повтѣ̀ , на҃ѳ҃ мъ , ча́сѣ́ . по҃ѧ́ко нени́
мамы дерзнове́нїѧ́ . тропа́рь , па҃ремі́и .
глава́ъ , г҃ . В҃и́димыхъ и́ невѝдимыхъ вра́гъ
и҃зба́ви на́съ гдⷭ҇и , да некогда̀ реку́тъ ,
гдⷭ҇ъ є́сть бг҃ъ и́хъ , да разѹ҃ме́ютъ мл҃де ,
ѧ́ко презира́вши грѣ́хѝ люде́й твои́хъ ка́
ющихѧ́ . сла́ва , коне́цъ . и́ ко прези
ра́вши грѣ́хѝ . и҃ны́нѣ , вѣ́съ . прокиме́нъ .
ѱало́мъ , пѳ҃ , глава́ъ , а҃ . в҃негда̀ возвра
ти́тъ гдⷭ҇ь плѣне́нїе люде́й свои́хъ . ѥ҃тр҃ .
речѐ безѹ҃менъ въсрцѣ̀ своемъ нѣ́сть бга̀ .

ѡ҃прⷬ҃ство , не҃ѣ́лна , чтє́нїе .

гла
в҃ і

Возвеетѣ́м гдⷭ҇ь є́дни́ъ вдн҃ь о҃нъ . дньбо
гдⷭ҇а , рабаѡ҃ѳ҃ , приходи́тъ навоѧ́кого
доѧ́дителѧ̀ и́ го́рдаго , и́ навоѧ́кого вы
со́ка и́ величава , и́ смирѧ́тѣѧ̀ . и́ на
воѧ́къ ке́дръ ливанскїѝ . высо́кихъ ,

и́ превозневе́ны́хъ . и́ навоѧ́къ дубъ̀ же
лѣ́дѧ̀ , ваганьска . и́ навоѧ́кѹ го́рѹ̀ выго
кою̀ , и́ навоѧ́къ хо́лмъ высо́къ . и́ навоѧ́кѹ
стѣ́нѹ̀ высо́кѹ̀ , и́ навоѧ́къ сто́лпъ высо́къ .
и́ навоѧ́къ кора́бль морьскїѝ , и́ навоѧ́ко ви
дѣ́нїе добро́ты кораблє́ѝ . немирѝтѧ̀ вѧ́къ
чл҃ъ и́ паде́тѧ̀ высота̀ чл҃ча . и́ возвы́сит
тѧ̀ гдⷭ҇ь є́дин҃ъ въдн҃ь о҃нъ . и́ рѹкотворе́
нїѧ̀ всѣ̀ съкры́ютъ , вы́е́ше вѣщеры ,
и́ вразѣ́ѣлины ка́менїѧ̀ , и́ вѣертѣпы̀ зе
мны́ѧ̀ , ѿ лица̀ стра́ха гдⷭ҇ня , и́ ѿ сла́вы
крѣ́пости є́гѡ̀ , внегда̀ востанетъ разѹ҃
шити зе́млю . в҃ъдн҃ь бо о҃нъ и́зложитъ
чл҃ъ мерзостнаѧ̀ своѧ̀ сребренаѧ̀ и́ златаѧ̀ ,
ѧ́же сотвори́ша себѣ̀ , вое́же покланѧ́ти
ѧ̀ кротѣтнымъ , и́ нетопыре́мъ нощны́мъ ,
є́же вни́ти вѣертѣпы̀ твердагѡ ка́мене ,
и́ вразѣ́ѣлины ка́менїй , ѿ лица̀ стра́ха
гдⷭ҇ня , и́ ѿ сла́вы крѣ́пости є́гѡ̀ , внегда̀
востанетъ разѹ҃ши́ти зе́млю .
пр҃о . ѱало́мъ , д҃і . глаъ́ , д҃ . г҃ди кто̀
ѡ҃бита́етъ вжилищи твое́мъ . и́ли кто̀
въсели́тѧ̀ воствю̀ го́рѹ̀ твою̀ . ѥ҃тр҃ъ .
ходѧ́и безъпорока́ , и́ дѣ́лаѧ̀ правдѹ̀ .
та́же , чтє́нїе . и́ якожѐ да предвара́тъ .

Б тоиже , четвертокъ . а , недѣли . вечеръ , нагди возвахъ отры . гла , в . подобенъ , просвѣтителя нашего .

Омрачена мя лестїю борца , хрте мои просвѣти , иже омрачивыи накрѣтѣ ви вимъ , слнце иногда . и просвѣти вѣ рнымъ свѣтъ , истиннаго оставленїя вѣ . якш дшествуя воскрсте твои пѣвлѣнїи , достигну воскрнїя твоегω зарѣ ессенюю . Якоже лоза надревѣ ви ся , виномъ нетлѣнїя напоилъ есн концы хрте . темже вопїю , пѣнѣствомъ мя грѣховнымъ , люте омрачлема прнш . владстїи оумиленїя истиннаго напоивъ . постнтимиля ωжлаетей , ннѣ оукрѣпи ѣсе , якω бгъ преблагїи . Ина , стихъра . гла , тоиже . по . Великаго тн таинства . Окрта твоегω силы , еи процвѣте цркви воздержанїе , иже воѣдемъ иногда , ада мово невоздержанїе икорене истогъ . смерть оубω оно принесе члкомъ . но еи не тлѣнно истачаетъ безмертїе мрω , якω изъ источника иногω райска , изліянїемъ твоя животочныя кробе , въкоутѣже иводы , шнюдуже вя ожнвотворишася .

чѣ , а нлн поста

имже намъ постную пищю хрте оуслади , бже ѣлевъ , имѣли велїю млть . таже , вмнѣи . слава , и нн , бо . подобенъ , въ глась мнѣи . таже , свѣте тихїи . прокименъ . ѱломъ , ѳі . глась , ѕ . Блго словлю гда вразумившаго мя . стыхъ сохрани мя гди якω натя оуповахъ .

ωбытїя чтенїе .

Ачя книга бытїя небесе же и земли , егда бысть , воньже день сотвори бгъ небо и землю , и вскъ злакъ селныи , прежде даже быти на земли . и вскъ траву селную , прежде даже прозябнути . нибо ождь бгъ на землю , и человѣкъ небѣше дѣлати ю . источникъ же исхождаше изъ земли , и напаяше все лице земли . и созда бгъ члка перть вземъ ω земли , и въдуну в лице его дыханїе жизни , и бысть человѣкъ въдшю живу . и насади бгъ рай ко едемѣ навостоцѣ . и положи тамω члка , егоже созда . и прозябе бгъ еще ω земли вско древо , красно въвидѣнїе , и добро вѣдѣ . и древо жизни , посредѣ рая . и древо еже вѣдѣти , разумно доброу и лукаву . рѣка же исходитъ изъ едема ,

гла в

рча

бѳ

напала́тя рай , и́ тамѡ раздѣля́ется въ́ четы́ри нача́ла . и́мя є́дино́ fисо́нъ . сїѧ́ ѡ́бъ хо́дитъ всю́ зе́млю є́вилати́скую . тамѡ ѹ́бѡ є́сть зла́то . зла́то же о́ныя земли́ добро́ . и́ тамѡ є́сть а́нфра́ксъ , и́ ка́мень зеле́ный . и́ и́мя рѣцѣ второ́й гео́нъ . сїѧ́ ѡ́бходя́щи всю́ зе́млю є́ѳїо́пскую . и́ рѣка́ тре́тїя тигръ . сїѧ́ и́дѹщи пря́мѡ а́ссирі́ѡмъ . рѣка́ же четве́ртая є́фра́тъ . и́ взя́тъ гдь бг҃ъ чла́ка , є́гоже созда́ , и́ положи́ є́го́ въ рай́ чи́щи , дѣ́лати є́го́ и́ храни́ти . и́ заповѣ́да гдь бг҃ъ а́дамѹ гл҃а , ѿ всѣ́кого дре́ва є́же въ раи́ , снѣ́дїю снѣ́си . ѿ дре́важе є́же разѹ́мѣва́ти добро́ и́ лѹка́во , не снѣ́сте ѿнегѡ́ . во́ньже ѹ́бѡ де́нь а́ще снѣ́сте ѿнегѡ́ , сме́ртїю ѹ́мрете . и́ рече́ гдь бг҃ъ , не добро́ бы́ти чла́кѹ є́ди́номѹ , сотвори́мъ є́мѹ́ помо́щника понемѹ́ . и́ созда́ бг҃ъ є́щѐ ѿ земли́ , всѧ́ ѕвѣ́ри се́льныя , и́ всѧ́ пти́цы небе́сныя , и́ приведе́ тѧ́ ко а́дамѹ́ , ви́дѣти что́ нарече́тъ тѧ́ . и́ є́ли́ко є́же а́ще нарече́ а́дамъ дѹ́шю живѹ́ , сѐ и́мя є́мѹ́ .

прч҃ . ѱ҃ло́мъ , ѕ҃і . гла́съ , д҃ . вохрани́ мя гди́ я́ко зѣ́ницѹ о́ка . стихъ . ѹ́слы́ши гди́ пра́вдѹ мою́ , вонми́ моле́нїе мое́ .

чѣ , а҃ , и҃ли поста́

ѿпри́тчей чтенїе .

Сы́не , мои́хъ зако́нъ не забыва́й , гл҃ы же мои́ да соблюда́ютъ твое́ сре́це . долготу́ бо жи́тїя и́ лѣ́та живота́ , и́ ми́ръ приложи́тъ тебѣ́ . ма́тыня же и вѣ́ра , да не ѿ́ тебе́ ѿ́идѹ́тъ тѝ . ѿ́ложи́ тиже и́хъ ѿ́ твое́ю вы́ю . напиши́же и́хъ на скрижа́лехъ сре́ца твоего́ , и́ ѡ́брѣ́шеши бла́года́ть . помы́шля́й до́бра пребы́вомъ и́ чла́ки . боѹ́ди надѣ́ем на гда́ и́ зѣ́вегѡ́ сре́ца . ѿ́ всѣ́хъ и́же премѹ́дрости невозно́ги , во всѣ́хъ пѹ́тѣхъ твои́хъ познава́й тѧ́ , да и́спра́вля́етъ пѹ́ти твоя́ . ноги́же твоя́ непретыка́ютъ . небоѹ́ди мѹ́дръ ѡ́ себѣ́ . бо́йсѧ гда́ , и́ ѹ́клони́ся ѿ всѣ́кагѡ зла́ . тогда́ и́сцѣле́нїе боѹ́детъ тѣлеси́ твоемѹ́ , и́ попече́нїе ко́стемъ твои́мъ . чти́ гда́ ѿ всего́ѧ твои́хъ пра́ведныхъ трѹдо́въ , и́ начѧ́тки є́мѹ́ дава́й ѿ всего́ѧ и́хъ плодо́въ пра́вды , да напо́лнятся кокро́вища твоя́ , насы́щенїя пшени́цы . вино́же точи́ла твоя́ да и́спо́лнятся . сїе́же и́наво здѣ́ижде нїе , вр҃тѣ чтна́го . не , непренемогаи наказа́нїемъ гдни́мъ , ни ѡ́слабѣ́й ѿ́негѡ ѡ́блича́емъ . є́гоже бо лю́битъ гдь , наказу́етъ . бїе́тъ же всѧ́кого сна , є́гоже прїе́млетъ .

рчѣ

про

блже́нъ чл҃къ и҃же ѡ҃брѣ́те премоу́дрость , и
смѣ́ртенъ и҃же оу҃вѣ́дѣ разоу́мъ . лоучше́
тоу҆ кѹпова́ти , нежели зла́та и҃ сребра́ вокро́
вищъ . честнѣ́и҆шиже е҆́сть ка́мені҆й мнѡго
цѣ́нныхъ . несопротивитсѧ е҆́и҆ ничто же
лѹка́во . блгоразоу́мна е҆́сть , вѣ́мъ люб҃ѧ
щимъ тоу҆ . вѣ́кѡже чтно́е , недостоі҆́нѡ
тои҆́ е҆́сть , долгота́ бо житі҆́ѧ , и҃ лѣ́та жи
вота́ въдесни́цѣ е҆́ѧ е҆́сть , и҃ бшоу́ницѣ е҆́ѧ
бога́тьство и҃ сла́ва . и҃зыдетъ е҆́ѧ и҃зхо́
дитъ пра́вда , законже и҃мать нази́ждетъ
но́ситъ пѹтіе҆́ е҆́ѧ , пѹтіе҆́ добрі҆́ , и҃ вса҆́
стезѝ е҆́ѧ є҆́миромъ . дре́во живота́ е҆́сть
вѣ́мъ держа́щимсѧ е҆́ѧ , и҃ оу҃тверждаю҆щи҃м
ѧ҆ наню҆ , ꙗ҆́кѡ на́гда тве́рда . та́же , є҃ по
до́би гдь вечерѣ . мрти , втра , самогла́
сна , гла , д҃ . А҆ вѣ́ющіи бжтвеныѧ҆ па́хи
причаститисѧ , не ѡ҃ е҆гі́пта , но ѡ҃ і҃сѹса гра
дѹ́щіе , грѣхо́вныи кваъ ѡ҃чистимъ по
каніе́мъ . препоѧ́шемъ чре́сла на́ша , оу҃ме
рщвле́ніе҆мъ власте́й . оу҃крѣпимъ но́ги сапо
гми҆ , возбра́нимъ и҃мъ ѡ҃ вѣ́кѡго пѹтѝ
лѹка́ва . и҃ оу҃тверди́мсѧ па́лицею вѣ́ры , да
неребноу́емъ врагѡ́мъ вл҃чнаго крта́ , бога
твори́ще чре́во . но послѣ́дѹемъ посто́мъ ,

и҃же надіѧ́вола побѣ́дѹ на́мъ показа́вшемѹ ,
спсѹ҆ дша́мъ на́шымъ . сти , кте́бѣ возве
до҃ ѡ҃чи мои҆ . и҃пакі , тоу҆же , стр҃ѹ . сти . б҃ .
помилѹи́ нас҃ гди помилѹи . та́же , мѹ҃ .
Прослављаѧ҆ , вспамѧтехъ сты́хъ твои҆
хр҃те́ бже , и҃тѣ́ми оу҃молимъ быва́ѧ , поли҆
нам҃ вели́ю мл҃ть . сла , и҃нн҃ѣ , кр҃тобо .
по , ꙗ҆кѡ добл҃ . На кр҃тѣ́ тѧ ꙗ҆кѡ
оу҃зрѣ́ пригвожде́на гдь , а҃гница и҃ мти
твоѧ҆ дивлѧ́шесѧ . и҃ что҆ видѣ́ніе сѐ бзы
ва́ше , сне́ возжелѣ́нне , ꙗ҆кѡ тебѣ҆́ е҆́ѧ
невѣ́рныи соборъ воздаде́ безаконныи ,
и҃же мно́гихъ твои́хъ чюдесъ наслажде́нія ,
но сла́ва неизрече́нномѹ вошествію твоемоу҆
влко . та́же , мнѣ҆ ѡ҃пѹстѝши раба҆ .
и҃ ѡ҃бы́чное конча́ніе . В тои҆́же , чтво
рто́къ , а҃ ѧ , недѣ́ли , поста҆ . напа́ви
черницы , кано́нъ , гла́съ , ѕ҃ . пѣ́снь , а҃ .
и҃рмо́съ . Помо́щникъ и҃ покрови́тель бы́сть
мнѣ҆ вопаве́ніе . се́ми е҆́сть бг҃ъ , и҃ про
сла́влю е҆́гѡ҆ . бг҃ъ ѻ҃ц҃а моегѡ҆ , и҃ возне́гоу҆
е҆́гѡ҆ . сла́вно бо просла́висѧ .
А҆́гньче бж҃іи , взе́мляи грѣхи́ вскъ҆ ,
возми́ бре́мя ѡ҃мене҆ та́жкое грѣхо́вное ,
и҃ мл҃ѹ҆ мр҃дъ , да́ждь мн҃ слёзы оу҃миле́нія҆ .

тр҃и҆

Нетлѣ́ющаѧмене́ спе́е , ни ѿри́ни мене́ при
па́дающа ти́ , возми́ бре́мѧ ѿмене́ тѧ́жкое
грѣхо́вное , и ꙗ́кѡ мр҃дъ , да́ждь ми́
сле́зы оу҃миле́нїѧ • Тебѣ́ припа́даю бѣ́е ,
согрѣ́шихъ ѡ҃чи́сти мѧ . возми́ бре́мѧ
ѿмене́ , тѧ́жкоє грѣхо́вноє , и ꙗ́кѡ
мр҃дъ , да́ждь ми́ сле́зы оу҃миле́нїѧ •
Покаа́нїю бре́мѧ , приступа́ю ти водѣ́те
лю мои́ . возми́ бре́мѧ ѿмене́ тѧ́жкоє
грѣхо́вноє , и ꙗ́кѡ мр҃дъ , да́ждь ми́
сле́зы оу҃миле́нїѧ •
Бо́льнаѧ спе́е и небо́льнаѧ , согрѣше́нїѧ
мо́ѧ , и ꙗ́влєннаѧ и покрове́ннаѧ , и вѣ́до
маѧ и невѣ́домаѧ всѧ́ прости́ ꙗ́кѡ бг҃ъ
слл ѡ҃чи́сти и спаси́ мѧ • Превоу҃щнаѧ тро҃це ,
ꙗ́же во є҃ди́ньствѣ҃ поклоня́емаѧ , возми́
бре́мѧ ѿмене́ тѧ́жкоє грѣхо́вное , и ꙗ́кѡ
мр҃дъ даждь ми́ сле́зы оу҃миле́нїѧ •
во Бц҃е наде́жде и предъста́тельнице вѣ́мъ
поющымъ тѧ́ , возми́ бре́мѧ ѿмене́ тѧ́
жкоє грѣхо́вноє , и ꙗ́кѡ вл҃це чтѧ́ ,
каю́щаѧ пр҃ии́ми мѧ . пѣ́снь , в҃ .
и҃рмо҃ . Ви́дите ви́дите , ꙗ́кѡ а҃зъ є҃смь
бг҃ъ , и҃же ма́нноу ѡ҃дожди́выи , и во́ду
и҃ скамене и҃ точи́вый , дре́вле ви́вѣтыи

лю́демъ свои́мъ , дерни́цею є҃ди́ною , и҃ кр҃тѣ́
постїю мое́ю • Ви́дите ви́дите , ꙗ́кѡ а҃зъ
є҃смь бг҃ъ . виноу҃ша́и дше́ моѧ́ , гдоу҃ вопїю
щоу҃ , и҃ ѡ҃ста́нїемъ пре́жняго грѣ́хѧ . и҃ оу҃бои́
мъ ꙗ́кѡ и҃ ста́зателѧ , и҃ ꙗ́кѡ вдїи́ и҃ бга҃ •
Комоу҃ оу҃подо́бимъ многогрѣ́шнаѧ дше́ .
тоѵкмѡ пе́рвомоу҃ ка́иноу҃ , и҃ ламе́хоу҃ о҃номоу҃ .
ка́менїемъ тѣ́ло поби́вши , злодѣ́йствы .
и҃ оу҃би́вши оу҃мъ , вскотьскими встремле́
нымъ • Вѣ́хъ и҃же пре́жде зако́на пре
те́кши ѳдше . ви́фоу҃ не оу҃подо́бимъ , ни
є҃но́хоу҃ о҃номоу҃ , ни є҃но́ха преста́вленїю ,
ни нѡ́ѧ , но ꙗ́вилъ є҃си́ ни́ща , пра́ве
дныхъ жи́зни • Є҃дина разверза́ є҃си́
хлѧ́би гнѣ́ва , бга҃ твоегѡ дше́ моѧ́ . и҃ по
топи́ла є҃си́ вею пло́ть ꙗ́кѡ зе́млю , и҃ дѣ́
нїе и҃ жи́знь . и҃ пребы́ла є҃си́ кромѣ҃ спе́наго
ковче́га • Моу҃жа оу҃би́хъ рече́ въ ꙁа́зы
мнѣ҃ , и҃ ю҃ноша́ въ стр҃пъ , ламе́хъ рыда́ѧ
вопїѧ́ше . тыѧ́же нетрепе́щеши ѳдше моѧ́ ,
ни боя́шисѧ , пло́ть и҃ оу҃мъ ѡ҃скверни́вши •
ѳкако́ пребы́новала є҃си́ ламе́хоу҃ , пе́рвомоу҃
оу҃бі́ицы . дшю ꙗ́кѡ моу҃жа , оу҃мъ ꙗ́кѡ ю҃но
шоу҃ . ꙗ́кѡ бра́тѧже мн҃ тѣ́ло оу҃би́въ , ꙗ́кѡ
ка́инъ оу҃бі́ица безе́ловѣ́нными встремле́нными •

Сто́лпъ оу́моу́дрила є́сѝ созда́ти сѧ́дше́ , и оу́тверже́ніе водрꙋ́зити , свои́ми похоте́ми , а́ще не́бы зижди́тель оу́держа́лъ вове́ ты твоѧ́ , и низве́ргъ на́землю оу́хищре́нїѧ твоѧ́ . Оу́язвихѧ , и оу́ра́нихѧ , сѣ́ соу́ть стрѣ́лы вра́жїи , ꙗ́же ми оу́язви́ша дшю́ и тѣ́ло . сѣ́ строу́пи и гноє́нїи , и ѡ́мрачє́нїѧ копи́ютъ , и ра́ны самоволны́хъ страсте́й . Ѻ́дожди гдⷭ҇ѝ ѿ́гдⷭ҇ѝ о́гнь и ногда́ , нале́ зако́нїе гнѣ́вающее , и ꙗ́коже водо́ю мла́ны . тыѧ́же о́гнь въ же́гла є́сѝ гее́нькїи , вне́мъже хо́щеши дꙋ́ше ꙗ́коже́на бы́ти . ра́зꙋмѣ́йте и ви́дите , ꙗ́кѡ а́зъ є́смь бг҃ъ , и стаза́ми е́рца , и и испыта́ми мы́сли , ѡ́блича́ми дѣ́ла , и по пала́м гре́хи , и ꙁда́ни сы́рꙋ , и́ми ре́нꙋ и́нцꙋ . слава́ . Безнача́льнаѧ и́несозда́ннаѧ тр҃це , нераздѣ́льнаѧ е́ди́нице , ка́ющаѧ прїими́ мѧ , согрѣша́ющаѧ спаси́ . твое́го є́смь созда́нїе , непре́зри , но поща́ди , и и́зба́ви о́гненаго ѡ́ꙁлꙋже́нїѧ . бц҃ Ча́ѧ вла́це бг҃ороди́телнице , оу́пова́нїе къ тебѣ́ прибѣга́ющымъ , и прита́нице вскꙋ́рби , моли́ ма́тиваго зижди́тел и́на твоего́ , поми́лꙋвати и́мѣ ма́терьми

чє҃ , а҃ , и҃ли поста́

твои́ми . пѣ́снь , г҃ . и҃рмо́ . Оу́тверди гди́ ѧ́кѡ ка́мени запове́дей тѝ , подвигше́є сѧ́ е́рце мое́ , ꙗ́кѡ є́ди́нъ стъ́ є́сѝ и пра́ведень . Агарѧ́нѣини дре́вле дше́ , и́ е́гипта́нѣини оу́подо́билам є́сѝ , поработи́вши и́зволе́нїемъ , и ро́ждьши но́ваго и змі́ѧ , презо́рьство . Ꙗ́кѡвлю ле́ствицꙋ ꙁа́ мне́ла є́сѝ дше́ , ꙗ́влено́ю ѿ́земли до не́бе́сѣ , почто́ неи́маши вохо́да тве́рда , и́благо чести́ва . Свщ҃е́нника бж҃їѧ и́цр҃ѧ оу́е́ди не́на хр҃то́во подо́бїе , е́же въ мі́рѣ жи́тїѧ , въ чл҃цѣ́хъ оу́подо́бимъ . Не́воꙋ́ди сто́лпъ сла́нъ дше́ , возвраще́нїѧ въ спа́ть , прі́тча да оу́страши́тъ та содо́мскѧ . горѣ́ вѣ́игоръ спаса́йемъ . Запале́нїѧ ꙗ́коже ло́тъ , бѣ́гай дше́ мо́ѧ гре́ха . бѣ́гай содо́ма и гомо́ра . бѣ́гай вели́кого пла́мене , безꙁло́бе́наго хотѣ́нїѧ . слава́ . Тр҃це пе́рвоѧ несозда́ннаѧ , безнача́лное є́ство , ꙗ́же въ трє́хъ вопѣва́емаѧ сво́ста́ вѣ́хъ , на́съ спаси́ , вѣ́рою покланѧ́ющихѧ держа́вѣ твоеи́ . Ѿ́же ѿ́ѻ́ц҃а безлѣ́тна сна , вл҃ѣ́то бг҃ороди́телнице , не́ некꙋ́во мꙋ́жно родила́ є́сѝ . стра́нно чꙋ́до пре вы́шши дво́ю до́мци . пѣ́снь , д҃ . и҃рмо́ .

бо

бо

рче

Оуслы́шалъ · єсть прркъ приходъ твои́ гди , и оубоя́хѧ , ꙗкω хо́щеши ѿ двою родити́ѧ , и чл҃комъ ꙗ҃витиѧ . и глаго́лаше , оуслы́шахъ слу́хъ твои́ и оубоя́хѧ . слава́ силѣ твое́и . Нагъ є́смь чертога́ , нагъ є́смь ѝбра́ка , ѥ҃коупѣ и ве́чери . свѣтлѝ оу́гле , ꙗкω безꙁма́слена . чертого́мъ затво́рихѧ , мнѣ спѧщю . ве́черꙗ ѝзы́ска́дена бы́ть . а҆зъ же порꙋ́цѣ и поно́зѣ свѧ́занъ вонъ ѝзри́нꙋхѧ . Вре́мѧ живо́та мои́ω мало́ , и непо́лнено волѣ́ зне́й , и лꙋка́въ ѥтва . но ѵ҆покаа́нїе мѧ прїи́ми , и ѵ҆бра́ꙁꙋмъ призови́ , да нево́удꙋ ѿбра́ща и ѵ҆бра́шно чюжде́мꙋ . сам҃ъ мѧ спе́е оу҃ще́дри . Ѵ҆высокоглаго́ливъ нѣ́кто є́смь , безꙁо́чивъже и ѳ҆ре́цемъ , вотще́же и воу́е , да не́ фари́сеомъ ѿꙋжде́нъ боу́дꙋ . па́че же мы́тарево смире́нїе подаа́ждьми , є҆ди́не ще́дре , пра́ведныи сꙋдїѐ и҆ съ си́мъ мѧ причти́ . Согрѣ́шихъ похꙋ́ливъ сосꙋ́дъ пло́ти моеѧ́ , вѣ́мъ ще́дре . но ѵ҆покаа́нїе мѧ прїи́ми , и ѵ҆бра́ꙁꙋмъ призови́ , да нево́удꙋ ѿбра́ща и ѵ҆бра́шно чюжде́мꙋ . спе́е сам҃ъ мѧ оу҃ще́дри . Самоє́ ка́пище бы́хъ стра́стьми , дшю́ мою́ вредѧ́ ще́дре . но ѵ҆покаа́нїе мѧ прїи́ми ,

и ѵ҆бра́ꙁꙋмъ призови́ , да нево́удꙋ ѿбра́ща и ѵ҆бра́шно чюжде́мꙋ . спе́е сам҃ъ мѧ оу҃ще́дри . Неѥ҃слоу́шахъ гла́са твоегѡ̀ , преслоу́шахъ писа́нїе твоє́ законода́вче . но ѵ҆покаа́нїемѧ прїи́ми , и ѵ҆бра́ꙁꙋмъ призови́ , да нево́удꙋ ѿбра́ща и пи́ща чюжде́мꙋ . спе́е сам҃ъ мѧ оу҃ще́дри . слава́ . Нераздѣ́лнω сꙋщаѥ҃тво́мъ , нераздѣ́лнω лицы́ бг҃ословѧ́тѧ , тро́ическоє є҆ди́но бж҃ество́ . ꙗкω є҆ди́но цр҃тво сопрестоа́лнω . и вопїю́ти пѣ́снь велику́ю , ю́же вы́шнихъ трегоу́бо пѣ́вно сло́вимꙋю . бг҃ороди́ченъ . Ѝ раждаѐши и дѣ́тствꙋѥши , и пребыва́ѥши ѿ́ои́ми , є҆ствство́мъ дѣ́вѧ . роди́выисѧ ѿ́но вамѣ́тъ зако́ны є҆ствства́ . оу҃тро́ба же раждаѐтъ нераждаю́щи . бг҃ъ и҆дѣ́же хо́щетъ , побѣ́ждаѥтъ є҆ствства́ чи́нове , твори́тъ бо є҆ли́ка хо́щетъ . пѣ́снь , ѕ҃ . и҆рмо́съ . Ѝзнощи оу҃тренюю́ща , человѣ́колюбче проѕѣ́ти молю́ѧ . и наста́ви менѐ напове́дѣ́нїѧ твоѧ́ . и нау́чи мѧ спе́е твори́ти во́лю твою́ . Поща́ди поща́ди гди́ созда́нїе свое́ , согрѣ́шихъ ѿ́слаа́ими . ꙗкω є҆сте́ ѥтвомъ чи́нетъ сам҃ъ є҆ди́нъ . и и҆ны́хъ па́че тебѐ , никто́же є҆сть кромѣ́ скверны .

рѵ҃ѕ

Мене́ ра́ди бг҃ъ бы́и , оу҃подо́билсѧ є́сѝ мнѣ̀ , показа́лъ є́сѝ чюдеса̀ йцѣлѝвъ прокаже́нымь , и разслабле́наго ста́гнувъ сло́вомъ ; кровоточи́вѣй то́къ оу҃ста́вилъ є́сѝ є҃мѹ̀ , прикоснове́нїемъ ри́зы . Ни́зъ сни́ца цѣ́ю подража́ющи дѹ́шѣ , приступѝ при падѝ предно́гама і҃сѹ́сѣма , дасть̀ и҃спра́вить , и҃ хо́диши пра́вѡ в҃ пѹ́тѝ гдни . Ащє кладе́шь є́сѝ влко глубо́къ , и҃сточи́ми во́ды и҃зпрѣ́тыхъ ѥи жи́лъ , данѣ́ко самарѧ́нѣ , нє́кто́мѹ бжа́ждемь , жи́зни во́ду и҃сточа́еши . Сла́ѹамъ да бѹ́дѹтъ ми глє́зы влко гдн , да сѹ́мы́ю и҃ а҃зъ зѣ́ници ѵ҃рца . и҃ бі́ждѹ тѧ разѹ́мнѡ , свѣ́тѣ прѣсвѣ́тлыи . слава̀ . Тѣ̀ тр҃це сла́вимъ є́дінаго бг҃а , ѵ҃тъ , ѵ҃тъ , ѵ҃тъ є́сѝ о҃ц҃е , и҃ сне́ и҃ дше́ , про́сто сѹ́щество̀ , є́дінице прѣ́снѡ покланя́емыѧ . Ѿ҆ тебє̀ ѡ҃блече́мь в҃ моѐ смѣше́нїе , нетлѣ́нна безмо́ѹжна мѹ́ти дво , бг҃ъ воздавы́и вѣ́ки , и҃ соедини́ к҃ себѣ̀ чл҃вческое є́стество̀ . а҃мі́нь , ѕ҃ . ірмо́съ . Возопи́хъ всѣ́мъ сє́рцемъ мои́мъ къ ще́дромѹ бг҃ѹ , и҃ оуслы́шаша мѧ , и ѡ҃ ада прейспо́днѧгѡ , возведѐ ѡ҃тлѝ живо́тъ мо́и . Пристани́ще тѧ̀ всѣ́мъ оу҃ти́шно

чє҃т҃ , а҃ . нлѝ пѣ́сньа̀

влко хр҃тѣ̀ . но ѡ҃ нєзаходи́мыхъ глубинъ , грѣ́ха ѡ҃чаа́нна мѧ прѣварі́въ и҃зба́ви .

Возмѝ своѐ даневоу҃ле́ышю гдн , ѡ҃ бы́ла́емь ѡ҃ тебє̀ , и҃ є́же и҃ дн҃ воогнь прокла́тыи , но бла́гаго глава̀ пра́вєдныхъ . Ѧ҆ зъ є́смь спсе́ , ѥ҆же погѹби́лъ є́сѝ цр҃ко́вь дра́хмѹ , но вжє́гъ свѣ́тилникъ , предотечи твоегѡ̀ слове́ , взыщѝ , и҃ ѡ҃бра́щи свои́ о҃бразъ . слава̀ . Тр҃ца є́смь прѣ́ста̀ и҃ не раздѣ́лна , раздѣ́лна ли́цы , и҃ є҃дини́ца є́смь є҃стество́мъ во є҃дине́на , о҃ц҃ъ рече́ и҃ сн҃ъ и҃ бж҃тве́ныи дхъ . бг҃ородичєнъ . О҃ ѹ҃тро́ба твоа̀ бг҃а на́мъ родѝ , во ѡ҃бра́жена пона́ѧ . є҃го́же ѧ҆кѡ зи́ждителѧ всѣ́хъ молѝ вце , да моли́твами твои́ми ѡ҃правди́мѧ . г҃и поми́лѹи , трі́жды . слава̀ , и҃ нн҃ѣ , вѣ́да́ленъ . глсъ , ѕ҃ . подо́бенъ . о҃ ѹ҃пова́нїе ми́рѹ . Стра́шныи де́нь пришє́ствїа твоегѡ̀ , и҃ неѹ҃мы́тнаго хр҃тѣ̀ сѹ́дища бою́ѧ , и҃ ѹ҃жаса́ѧ и҃ трепе́щѹ , и҃ мно́жество согрѣше́нїи . но прє́жде конца̀ ѡ҃брати́ мѧ и҃ спа́ви , ѧ҆кѡ мі́лостивыи бг҃ъ , рождьшїѧ тѧ̀ мола́ми , милосе́рде спсе́ , є҃дине человѣколю́бче .

рч҃з

пѣснь ѯ. ірмосъ. Согрѣшихомъ и безаконновахомъ, не ѡправдихомъ предъ тобою, ни соблюдохомъ, ни сотворихомъ, якоже заповѣдалъ еси намъ. но непредаждь насъ до конца, ѻтче нашихъ. Затворивъ тебѣ небо душе, и гладъ вжин поистиже тя, якоже илію фесвитянина. и якѡ ахавъ неправедна еси, словесемъ иногда. но сарептянины оуподобивъ, и препитай пророчю душю. Припадаю ипринощю ти, якоже слезы глы мя, согрѣшивъ, якоже не согрѣшивъ блудница, небезаконновахъ, якѡ инъ никтоже наземли. но оущедри якѡ тварь свою, и призови мя. Погребохъ ѻбразъ твои, и преступихъ заповѣдь твою. вся помрачихъ доброта, и страстьми оугасе еспе свѣтца. но оущедривъ, ѡживи ми, якоже поетъ дв҃дъ радованіе. Ѻбратихъ и покаяхъ, ѡкрыи дѣланіе. глаголи бг҃у всѣдущемоу, ты вѣси мя сокровенная, единого еспе. но вамъ мя помилуи, якоже поетъ дв҃дъ помилости твоеи. слава. Трце простая нераздѣльная, превоу цная единице стая. свѣтове и свѣтъ,

чс҃ , а҃ , ѧ҃ или поетъ

и ста҃я три. и единого сто поемъ бг҃ъ трца. но вопои и похвали животъ и животы душе всѣхъ бга. Бгородичнъ. Поемъ тя бг҃ословимъ тя, покланаемъ тиѧ вце, якѡ ѡнеразлучимыя трцы, породила еси единаго хрта бга, и тыѧ ѡверзла еси намъ оущимъ на земли не бснаѧ. пѣснь ѳ҃. ірмосъ. Егоже воиньства нбснаѧ славятъ, и трепещютъ херувими и серафими. вяко дыханіе и тварь, поите бг҃ословите, и превозноените его вовѣки. Хананыни и азъ по добемъ, помилуи мя вопію сн҃у дв҃дову, приклонаю воскрилію ризъ твоихъ, якоже кроточивыя. плачю якоже мр҃да и мріа надъ лазаремъ. Слезную епре отклони цю, якѡ миро и зливаю на главоу твою, зовѧ ти якѡ блудница, мт҃ь провѣщи, и молвоу приносѧ, и ѡставленіе прошю пріати. Аще и никтоже инъ, якоже азъ согрѣшихъ, но обаче пріими и мене миловерде епре, страхомъ кающаяся, и любовію зовоущя, согрѣшихъ тебѣ единому, помилуи мя милостиве.

Пощади епре свое созданіе, и взыщи

ꙗ҆кѡ па҆стырь погибшее , предъварѝ
заблоу҆ждьшаго воехи́тити ѿво́лка , во
творимаѧ ꙗ҆кѡ о҆вча , воо҆бители тво
и҃хъ о҆вецъ • Е҆гда҆ в҆у҆ди́ти сѧдеши ꙗ҆кѡ
мл҃дъ , и҃ пока́жеши стра́шнꙋю сла́вꙋ свою
спе҃е : ѿкі́и стра́хъ тогда҆ , пе҆щи гора́щи ,
и҃ ве҆мъ бо́ѧщимсѧ , не постоя́ннаго в҆у҆
ди́ща твоего҆ • сла́ва . Безнача́лне о҆́че ,
и҃ сн҃е собезнача́лне , и҃же ѿ҆ц҃а роди́вшимсѧ ,
и҃ оу҆тѣ́шителю бл҃гі́и , дше пра́вы ѿ҆ц҃а
же и҃сходя́и , тр҃це ст҃а́ѧ во є҆ди́ницѣ по
ми́лꙋй ма • И҃ ꙗ҆кѡ ѿ҆ѡбраще́нїмъ червленице
пре҆чта́ѧ , оу҆мна́ѧ багря́нице є҆ммануи́
лева , вноу́тр҃ь во҆чрев҃ѣти пло́ть и҃спка́ѧ .
тѣ́мже та҆́ѧ бц҃ꙋ воистинꙋ почита́емъ •
пѣ҃снь , ѳ҃ . и҃рмо́съ . Безсѣ́менна зача́
тїа , рожество́ неиска́занно , мт҃ре без
моу҆́жны , нетлѣ́нно рожде́нїе . бж҃їе бо
ржество́ , ново́ твори́тъ є҆́стество́ . тѣ́мъ
же та҆́ѧ вс҃и ро́дове , ꙗ҆кѡ бг҃онев҃ѣ́стнꙋю
мт҃рь , правосла́вно величае́мъ •
О҆у҆́милосе́рдимсѧ сп҃се , сне́ дв҃довъ поми́
лꙋй , и҃же в҃вопю́щихсѧ сло́вомъ и҃сцѣли́
вый . гла́съ же милостивенъ , ꙗ҆кѡ раз
бо́йникꙋ и҃ мн҃ѣ и҃зрцы́ , а҃ми́нь гла́ю тебѣ ,

бо

вомно́ю боу҆́деши в҃ра́и є҆гда҆ прїи́дꙋ въ сла́вѣ
мое́й • Разбо́йникъ хоу҆́лше та҆́ , ра
збо́йникъ бговлобаше та҆́ , о҆́ба бо є҆тобо́ю
нако́рѣ҆ вие́мста . но ѿмногоми́лости
ве , є҆вѣ́рнымъ тѝ разбо́йникомъ , по
зна́вшимъ та҆́ бг҃а , и҃ мн҃ѣ ѿ҆вѣ́рзи две́рь ,
сла́внагѡ ц҃рт҃вїа твоегѡ •
Тва́рь сотерза́шесѧ , распина́ема та҆́ зра́
щи , го́ры и҃ ка́менїа , стра́хомъ распада́
хꙋ́ѧ , и҃ земла҆́ трясла́шесѧ , и҃ а҆́дъ ѡ҆́бна
жа́шесѧ . и҃ поме́рче сн҃ѣ́тъ во́дне , зра́
тебѣ і҃сѣ пригвождена плоти́ю •
Достои́ны покаа҆́нїю плоды́ , не и҃спа́жи
ѿмене , и҃бо кр҃ѣпость моа҆́ вомн҃ѣ ѡ҆́кꙋ
дѣ . с҃рце ми да́рꙋй прие́ньше сокрꙋше́но ,
ницетоу҆́же дх҃овноую . да҆ї́ати прине́ꙋ ,
ꙗ҆кѡ прия́тнꙋ же́ртвꙋ , є҆ди́не спа́се •
Сꙋдїе́ мои́й , и҃ вѣ́дѣтелю мои́й , хотя́и
паки прїи́ти во а҃́ггли вꙋди́ти мирꙋ все
мꙋ҆ , мілостивнымъ ѥ҆и҃ о҆́комъ тогда҆
ви́дѣвъ ма҆ пощади́ , и҃ оу҆ще́дри і҃сѣ ,
и҃же па́че вся́кого є҆́стества человѣ́ча согрѣ
ши́вша • сла́ва . Тр҃це є҆дinoвꙋ́щнаа҆ ,
є҆ди́нице трисоста́внаа҆ , та҆́ вопіва́емъ ,
о҆́ц҃а сла́вѧще , и҃ сна҆ велича́ще , и҃ дх҃ꙋ

поклоня́ющеся , є́диномꙋ є́ствомъ во
не́тинꙋ бга , жи́знь же и́ живоу́щее цр҃тво
безконе́чное . бо . бга є́дина родила́ є́си ,
є́дина дво́ю пребы́вши . стра́нномꙋ
рⷞтвоу : стра́нномꙋ зача́тїю : зача́тїе
безсѣ́менно . и рⷞтво́ па́че є́ствства .
но бгонево́ѣсто чтам , соблюди́ ста́до
сна твоегѡ , є́же стажа́ . пое́мъ ирмо́съ ,
безсѣ́менна зача́тїа . та́же , ѱалмы́ ,
и́негда возва́хъ .

В҃пато́къ , а , недѣ́ли пе́снь , на ꙋ́трени
по є҃ѕ҃а ѱалмѣ́хъ , а҃ллилоу́їа , и́ тро́ичны
гла́съ . по а҃ и́ стихологі́и , свѣда́ны бо
о҃кта́и . по в҃ и́ стихологі́и , свѣда́ны .
гла́съ , в҃ . подо́бенъ . а҃лгоѳра́зныи
іс҃ѵ́нфъ . И҃же стра́стьми свои́ми безстра́
стїе вѣ́мъ да́рꙋи человѣколю́бче . стра́
сти плоти моеѧ ꙋ́мертвивъ , кр҃то́мъ
бжє́ственымъ , сподо́би ви́дѣти и́ чтно́е
воскресе́нїе твоѐ гдн , посто́мъ благо́го
жда́ща сла́вы твоеѧ , да прїи́мꙋ бога́
тнѡ вели́кꙋю твою́ мило́сть . двáжды .
сла́ва , и́ ны́нѣ , кр҃тобцⷣ́ченъ .
Ч҃тны́мъ кр҃то́мъ сна твоегѡ , сохраня́еми
вы́ще чтам вс҃е , вѣ́мъ прилоги́ борца́ ,

вѣи ꙋ́добь побѣжда́емъ . тѣ́мже по́долгꙋ
тѧ всегда́ блажи́мъ и҃́кѡ ма́терь бжїю , и
є́динꙋ наде́ждꙋ дшⷯ́мъ на́шымъ .
на хв҃ , стихологі́и . гл҃ . гла . в҃ . по .
мл҃дїѧ соу́щи и҃сто́чникъ . Чистоты́ соу́
щи и҃сто́чникъ , посто́мъ соблюди́ на́съ ми
лости́ве . призри́ нанꙋ́ к тебѣ́ припа́даю
щихъ . вонми́ воздѣ́нїе роꙋ́къ на́шихъ ,
простры́и дла́ни свои́ на дре́вѣ кр҃тны́мъ ,
завѣ́хъ земноро́дныхъ , безпло́тнымъ
є́дине гдн . дба . гла , и҃ны́мъ , кр҃тобцⷣ́ченъ .
Дбла́ и҃мѣти тво́ю хр҃тѐ , на дре́вѣ зрѧщи
тѧ мр҃тва простерта , пла́чющи горцѣ ,
сне мои́ вопїѧше , что стра́шное сїе
та́инство , и҃же всѣ́мъ да́рꙋи жи́знь
вѣ́чнꙋю , во́лею нак҃тѣ́ ка́кѡ ꙋ́мираеши ,
см҃рт҃їю поно́сною . трипѣ́снецъ . гла , в҃ .
пѣ́снь , є҃ . и́рмо́съ . проро́ческіе во тмѣ́
глемъ же вѣи́ , пла́токъ , во ѱалты́ри ,
пѣ́снь , є҃ ю , и҃ ѕ҃ ю , и҃ з҃ ю , и҃ и҃ ю ,
и҃ і҃ ю . И҃же во мнѣ́ зрѧ грѣ́хъ лѣти
комꙋ́дрыи , испѣ́шитъ мѧ , водѣ́лати
грѣ́хъ . ра́дꙋетъ бо́гъ бо́нетинꙋ мое́и моу́
цѣ , но ты́ ми пода́ждь и҃зба́вле́нїе спа́се ,
во о҃́нѣгѡ ꙋ́вне́нїе моля́ем .

Иже нача́ла ѡ҃блича́вый тмѣ́, на кр҃тѣ
свое́мъ, ви́хъ и҃зба́ви мѧ зло́дѣ́нїѧ, ба́
дшаго воглубинѹ̀ гр҃ѣха́, и҃ въ҃ѧ́мѹ безмѣ́
стныхъ дѣ́ланїи, твое́ю́же ми́лостїю, оу҃по
ва́нїа спасти́ѧ. Оу҃мертви́вый мѧ на кре
сти́ѣ простє́рт҃ъ, оу҃мерщвє́нѹю грѣхо́мъ
ѡ҃живи́ дшю̀ мою̀. и҃чествое твое́ воскресе́
нїе достигнѹ́ти, бмр҃тѣ хр҃тѣ̀ сподо́би, дѣ́
лающа оу҃ставо́мъ твои́хъ ѡ҃правда́нїѧ. бо.
Просвѣще́нїе мое́и҃ нємощи, и҃ спасе́нїе
ѡ҃мраче́нныѧ дшѝ мое́и҃ чи́стѣ. спаси́ мѧ
спаси́ погиба́ющаго о҃трокови́це, и҃ ви́зѹ
нетлѣ́нїѧ мѧ ѡ҃блецы́ и҃нетлѣ́вшаго лю́ты
ми прегрѣше́ньми. и҃ѥ, и҃рмо҃. гла,
то́йже. И ѻ҃ць ми́мо шедъ́ши.
Ты̀ намѣ́стѣ лобза́нїѧ, пло́тїю распѧ́
тїем и҃зболи́лъ є҃сѝ, є҃дине безме́ртне,
человѣ́чь ро́дъ ѡ҃безъмерт҃ствѹ̀, и҃ ко
ѡ҃бража́ѧ гд҃и. Стрлтє́й твои́хъ дова́
дѹ, тва́рь вс҃ѣ̀ зра́щи премѣна́шемѧ
гд҃и, и҃ юдє́омъ пла́чѹщимъ оу҃би́ства. но
претерпѣ́ спасти́ вс҃ѣ́чєскаѧ. сла́ва.
Ѻ҃тр҃це вседе́таѧ, ты̀ наше слѹже́нїе,
ты̀ прибѣ́жище и҃ держа́ва, и҃же въ
є҃ствѣ́ є҃ди́номъ тр҃ѣ̀ воспѣва́ющимъ,

ѡ҃чище́нїе согрѣше́нїемъ низъпосла́. бо.
Многоимени́таѧ дво, ра́дѹйсѧ вце, ко
вчє́же и҃роу́чко и҃ трапе́зо, свѣтоно́сныи свѣ́
цинче, ѻ҃гнезра́чнаѧ кѹпино̀, горо̀ бж҃їѧ
прич҃ѣ́ниаѧ. сла́ва тебѣ́ бже на́шъ сла́ва.
Ми́ра, и҃ и҃же бмр҃тѣ ра́достно ѡ҃рекшїи
ѧ҃нѣ́, ꙗ҃ко хр҃тѹ̀ враспина́емъ, претє
рпи́мъ доса́дъ, и҃ рѹга́нїѧ, и҃ дрѹга́ѧ,
да́нимъ бгопрослави́мъ. и҃рмо҃. Но́щи
ми́мо шє́дшей, прибли́жисѧ дн҃ь, и҃ свѣ́тъ
вс҃ь ми́ръ ѡ҃ѥ́ѧ. сегѡ̀ ра́ди поютъ тѧ̀ чини
а҃гг҃лстїи, и҃ славосло́вятъ вѣ́чєскаѧ.
пѣ́снь, и҃. и҃рмо҃. Вкѹпи́нѣ монє́ю.
Ѻ҃мири́вый себѣ́, возне́сшемъ є҃ѥ́и҃ на кр҃тѣ за
мр҃дїе, возвы́шаѧи па́дшаго сн҃ѣ́дїю дре́
ва и҃ногда́. тѣ́мже тѧ̀ є҃ди́не препѣ́тыи,
просла́вленаго пое́мъ вобѣ́ки. Невни́ма
нїѧ дрема́нїемъ гр҃ѣха́, тѧ́жкїи подъѧ́хъ
ѥ҃ѻ́нъ. но ты̀ оу҃ны́вый на кр҃тѣ, мене́
ра́ди хр҃тѣ̀ мо́и҃, воздвигни мѧ па́дшаго,
дамъ̀ непрїи́метъ но́щь смє́ртнаѧ.
Ѻ҃лѣпи́вшемъ властьмѝ, ѡ҃бно́шю дшю̀
ѡ҃мраче́нѹ, и҃ смѣ́стѣ зрѧ̀ мене́ лы́ти
вый врагъ. тѣ́мже мѧ просвѣти́, и҃ и҃зба́
ви ѥгѡ̀ зло́бы хр҃тѣ̀ вобѣ́ки.

бо Въ лѣ҆ности жи҆знь и҆зжи́хъ, дремани́емъ
грѣха́ дшю ѡ҆тмщи́хъ, не ѹ҆клони́вѣиже
мл҃тъ твои́хъ притеклаю, не да́ждь мнѣ
въ смерть ѹ҆мо́ути, пречтам҃ дво.

и҃нъ, ирмо́съ. въ кѹпинѣ мѡи́сеи.

Терни́емъ вѣнча́вся, и҆ одеждею ѡ҆багри́ни
цы ѡ҆бо́лкъся, на́вилъ е҆сѝ хр҃те кра́йнѣйшїи
доброто́ю, паче вс҃ѣхъ ѝ҆но́въ человѣ́ческихъ,
сла́вою ѡ҆блиста́вамъ. Жёлчь и҆ о҆цтъ пи́въ,
дв҃ѣ стрѹи́ пролива́ешн, живота́ и҆ нетлѣ́нїа
и҆зжа́тыхъ ти ребръ, е҆́же вѣ́рою тѧ по
ю҆́нымъ, и҆ сла́вословлющи хр҃те вовсѧ вѣ́ки.

бл҃гословимъ ѻ҆́ц҃а и҆ сна҃ и҆ст҃а́го дха́ гда.

Ѥ҆́диножи́во є҆́дино тр҃це, нераздѣ́лима є҆́сте
ествомъ, раздѣля́ема же лицы, не гнѣлю
щимъ держа́во, ѻ҆́ц҃е и҆ сне и҆ дше, тѧ пѣ́сно
бо злобимъ вовсѧ вѣ́ки. Бг҃ородительнице
чтам҃, небе́снам҃ двери, спасе́нам҃ врата́,
вс҃ѣхъ христїа́нъ моле́нїе прїими́, и҆́же тебѣ́
блжа́щихъ вовсѧ вѣ́ки. сла́ва тебѣ́ бже
на́шъ сла́ва тебѣ́. Хр҃те хорѹ́гве хр҃това,
цр҃кви рогъ, цр҃е́мъ поспѣ́до, храни́телю
христїа́номъ, сам҃ъ є҆сѝ просвѣще́нїе
мое́, ты́ и҆ похвала́ вовсѧ вѣ́ки.

хва́лимъ бл҃гословимъ, кла́нѧемсѧ гдви,

пс҃. а҃ нли поста.

тѣ́мъ и҆́превозно́симъ е҆́го во́вѣки. и҃рмо҃.

Ку́пинѣ моисе́ю, дв҃и́ческое чюдо, на
сина́йстѣй горѣ прообра́зившаго дре́вле,
пои́те вс҃ѧ дѣ́ла гда, и҆ превозноси́те е҆́го
во́вѣки. пѣ́снь, а҃. и҃рмо́съ. и҆́же
пре́жде е҆́лица. Прокаже́нную доу́шю мою,
безмѣ́стными помышле́нїи, ѡ҆скропле́нїемъ
кро́ве твое́ѧ ѡ҆чи́сти, бж҃тве́ныи сло́ве.
и҆ о҆бщника мѧ сотвори́ сла́вы твое́ѧ, и҆́же
мене́ ра́ди, безсла́вно претерпѣ́вый хр҃те
распа́тїе. Вѣ́сь е҆лкохо́мъ, тлгото́ю бе
змѣ́стныхъ спсе́ дѣ́мнїи: нетлѣ́нїѧ зовы́
ти чл҃колю́бче, дшѝ мое́ѧ нечи́стыѧ
ра́звы и҆́щцѣлѝ, твое́ю чтно́ю кро́вїю, да
пою́ твое́ бжтво. Снѣ́дь зло́бу творѧ́,
и҆ питїе́ небреже́нїе, и҆́же вовсѧ́кихъ пребы
ва́ѧ нейспра́вленъ, сне́дѣи ѡ҆шама́нїемъ,
безъврменно ра́дуюсѧ: нечцѣвыи бо
по́итъ рече́ бы́ти гдь. бо҃. И҆́же на
пра́внаго дре́внѧго погѹбле́нїѧ ѡ҆ рече́нїе,
и҆ прама́тере и҆спра́вле́нїе, и҆́же ро́ду е҆́же
къ бг҃ѹ вино́ю прївоже́нїѧ, ра́же къ зижи́те
лю мо́итъ, тѧ вс҃е велича́емъ.

и҃нъ. и҃рмо҃. Чи́стую и҆ пречтую. На́дре
вѣ҆ распе́нш҃ѹтїѧ, тва́рь колебла́шесѧ.

бгъ вы́и пострада́лъ е҆сѝ пло́тьски , за
мл҃рдїе҆ ще́дро́тъ , да спасе́ши на́съ . К҃рта
твоегѡ̀ гди сила велика , ѝбо ѡ҃бразоу́ще
егѡ̀ въсебѣ , вѣсѣмъ крѣпость ѿ гона́е҆м҃ .
Е҆дини́це тріе҆ста́внам҃ гдонача́лїе , е҆сте
ство́ рабоспа́вное , о҆́че и҃́не и҃ бже́ствее
ныи дше , спаси́ вѣхъ на́съ . Б҃лгочести́но
пое́мъ тѧ̀ мр҃і́е вце , къ тебѣ́ бо прибѣга́ю
ще , грѣхо́мъ къ бгу́ прію премѣне́нїе
ѡ҃брѣта́емъ . сла́ва тебѣ́ бже́ наш҃ъ сла́ва
тебѣ́ . К҃рта твоегѡ̀ гди бжтве́нею си́лою ,
оукрѣпи́ма чи́сто и҃ непороч́но вре́ма тебѣ́
пѣта̀ прине́сти . и҃рмо́съ . Ч҃и́стую
и҃ пречтую́ мт҃рь и҃ дв҃у , гла́сы и҃ пѣ́сньми ,
вси вѣ́рніи , бл҃гочести́но ꙗ҆́кѡ вц҃у вели
ча́емъ . свѣтѝленъ , гла́с҃ . наетиха́ ,
стихи́ра , самогла́сна , гла́съ , и҃ . По́стное
забы́тїе , ра́достїю воспріи́мемъ .
а҆́щебы вы того́ пра́оц҃ъ сохрани́лъ , е҆де́м
ѕкагѡ ѿ паде́нїа непріа́ли бы́хомъ . кра
се́нъ бѣ́ ѵ҆́видѣніе , и҃ до́бръ въснѣ́дь ,
оу҃мори́вый мене́ плодъ . да невоздви́гнемъ
вѣ́ѡчима , ни даӯ слади́тем҃ нам҃ъ го
рта́нь , почита́емыми бра́шны , попрі́ѧтїи
же безчестваемыми . бжи́м҃ невоздержа́нїем ,

и҃ е҆́же понесыщени́и страсте́м҃ъ непоко́ри́мая .
назна́менаемая кро́вїю , и҃́же на́съ ра́ди бе
де́наго на́смерть во́лею , и҃ никое́нетем҃ъ на́съ
гу́битель . и҃ сни́емы па́сх҃у хр҃то́ву ще́
нїю , вопла́щенїе дш҃а́мъ на́ш҃им҃ . сти́ . и҃ по
а҆нѳѡмам҃ъ заоу́тра . и҃ па́ки . тоу́же сти
хи́р҃у , сти́ , б҃ . и҃ боу́ди свѣ́тлость .
та́же , мч҃е́ничен҃ . Что́ вас҃ъ нарече́м҃ъ
сті́и : херуви́мъли , ꙗ҆́кѡ наба́е҆ъ почи́лъ
е҆́сть хр҃то́съ . серафи́мъли , ꙗ҆́кѡ непрестá
нно прослáвите е҆́гѡ̀ . а҆́гглы́и : тѣ́ла бо
ѿвратите́м҃ъ . си́лы́и : дѣ́ете́ бо чудеса̀ .
мно́га ва́ша и҃́мена̀ , и҃ бо́лша дарова́нїа .
моли́тем҃ъ е҆́же спасти́м҃ъ дш҃а́мъ на́ш҃им҃ .
сла́ , и҃ни́ . кр҃тобо́ . Нетерплю́ ча́до зрѣ́ти
тѧ , и҃́же бо́дрость бы́тїемъ да́рующаго , на
древѣ́ ѵ҆́ноу́ша , ꙗ҆́кѡ дани́е дре́вле ѿ пре
ступле́нїа плодѡ́мъ , сно́мъ всепагу́бны́м҃
ѵ҆́ноу́вшимъ , бжтвену́ю и҃ спасе́ну́ю бо́дро
сть подаси́ дв҃ама гла́ше ры́дающи , е҆́мже
величаемъ . Вто́и́же . пѧто́ . а҃ , нли́ . пѣта̀
на ѕ҃ мъ , часѣ́ , тр҃о , гла́ , е҃ . Многогрѣхо́
вное на́ше житїе , и҃ непокаа҆́нныи нравъ , цѣ
дро́тами пребари́ гди . ра́звѣ́ бо тебѣ́ и҃ного
не вѣ́мы , живото́мъ и҃ смерті́ю ѡ҃бладáвша

и҃ языцы и҃хъ , ѥ҆ѕ҃ законїемъ гдни непо
кор҃ютѣм . занеже смирихѫ слава и҃хъ ,
и҃стоудъ лица и҃хъ , противитѣм и҃мъ . грѣхъ
же свои , ꙗ҆кѡ водомыкїн возвѣтиша
и҃ ꙗ҆виша . горе дꙋши и҃хъ , зане оумыслиша совѣтъ лꙋкавъ вскѣ , рекше , свѧжемъ
пра҃веднагѡ , ꙗ҆кѡ непотребенъ намъ ѥ҆сть .
оу҃бѡ плодꙑ дѣлъ своихъ снѣдѧтъ . горе
ѥ҆ѕ҃ законномꙋ , злаѧ бо прикланчаютѣм
ѥ҆мꙋ подѣломъ роукꙋ ѥ҆гѡ . людїе мои ,
приставницы ба҃ши пожинаютъ васъ , и
и҃стѧзаюцїи , ѡ҃бладаютъ вами . людїе
мои блажащїи ва҃съ льстѧтъ вы , и стезїногъ ба҃шихъ возмꙋтѧтъ . но нн҃ѣ ста
нетъ наво҃ꙋдъ гдь , и҃ поставитъ наво҃ꙋдъ люди
своѧ . вамъ гдь наво҃ꙋдъ прїидетъ состарцы
людїи , и҃ въкнѧзи своими . про , ѱ҃лмъ .
нѳ . гла , s҃ . гдн помощниче мои и҃ изба
вителю мои . сти . и҃ бг҃а повѣдаютъ емꙋ
вжїи . Втоиже , пѧто , а , нли , вече , сти
хологнеоуемъ , ка , когдꙋ внегда вскорбѣхъ .
нагди взвахъ поставимъ , стихѵ҃ры .
на҃ . самогласенъ , дню . гласъ , ѕ҃ .
Прїидѣте вѣрнїи , дѣлаемъ воскресте дѣла
ѥ҆сте , ꙗ҆кѡ водне благѡобразно ходимъ .

сиѣи ꙗ҆кѡ чловколюбецъ . гла , конѳ . нѳи҃ѣ ,
весь . про҃ . ѱ҃лмо , зі . гла , з҃ . возлюблю
тѧ гдн крѣпости моѧ , гдь оутвержденїе
мое . сти . и҃ гъ мои помощнн мои и оупо
ваю . ѡ҃ пророчествѣ , и҃саина . чтенїе .
гла Сѣ влка гдь савао҃ѳ , ѡ҃ иметь ѡ҃нюдеи и
г ѡ҃ ї҃ерусалима , крѣпляюща и҃ крѣпляща ,
крѣпость хлѣба , и҃ крѣпость водꙑ .
и҃ исполина крѣпка , и҃ чловка ратника , и҃ сꙋ
дїю и҃ пророка , и҃ смотрелива , и҃ ста
рца , и҃ пѧтьдесѧтоначалника , и҃ дивна
совѣтника , и҃ премоудра художника , и
разоумна послоушника . и҃ поставлю юноши
начальники и҃хъ , и҃ рꙋгатели ѡ҃бладаютъ
и҃ми . и҃ спадꙋтъ людїе , человѣкъ , къ
чловѣкꙋ , и҃ чловѣкъ къ ближнемꙋ своемꙋ . прира
зитѧ ѻ҃трочѧ къ старцꙋ , и҃ безчестныи к чести
номꙋ , ꙗ҆кѡ и҃мѣѧ чловѣкъ брата своего ,
и҃ли приснаго ѡ҃цꙋ своемꙋ , гла , ризꙋ и҃ма
ши , начално вождь намъ боуди , и брашно
мое во҃ область твою дасть . и҃ ѡ҃вѣщавъ
въ днь ѻ҃нъ , речетъ , небоу҃дꙋ старѣи :
нѣсть бо вдомꙋ моемъ , ни хлѣба ни ризы .
небоу҃дꙋ старѣи людемъ симъ , ꙗ҆кѡ ѡ҃став
ленъ бысть ї҃ерли҃мъ . и҃ людемъ разорисѧ .

и҆ спаса́еши пла́кающыѧ . воу́мѣтно бѣ҆жа́нїе
налага́еши рабо́мъ , и҆ тщи҃тѹ гава́ѣнѹ тво
ре́нїи оу҆краса́ющимъ страда́лче . и҆ воины
наказа́еши восхище́нїѧ wгреба́тиѧ , и҆ мла
де́нцемъ да́рѹеши ми́лостивно проше́нїе .
те́плъ wбрѣта́ешиѧ предста́тель , твора́
щимъ твою҆ ще́нную҆ па́мать . сими́ же
и҆ мы́ страда́лче ще́нне воспѣва́ющеи҆ мѹ
че́нїе , прослы́шъ wхрто҃ великѹю҆ мл҃ть .
Да́ръ бж҃їи преболѣ́вшїи показа́ѧ мч҃не
дсо́доре , ꙗ҆́кw и҆ покончи́нѣ ꙗ҆́кw жи́въ , при
тека́ющимъ подава́еши проше́нїѧ . тѣ҆
мже и҆на́ восхище́на же́нѣ и҆ногда҆ , плѣне́на
и҆новѣ́рными во́ины , пре҆ста́вши вдовица
восле́зами въцр҃кви твое́и҆ . ты́же ꙗ҆́кw
мл҃тивъ , сѧ҆ дѣ́тища невиди́мо предъѣта́
вилъ е҆е́и҆ , и҆зъе́имъ дѣ́тствомъ чюдесы́
непреста́лъ е҆е́и҆ . но моли́ хр҃та҆ бг҃а спасти́
ѧ҆ дш҃а́мъ на́шымъ . Бж҃тве́нымъ да
ро́мъ тезоиме́нита҆ тѧ҆ трепе́тлѣже́нне чтⷭ҇ дс҃е
о́доре . свѣ́та бо бж҃ественаго , незаходи́
мое свѣ́тило ꙗ҆ви́ѧ . оу҆ꙗ҆́снилъ е҆е́и҆ страда́
нїми свои́ми вю҆ тва́рь , и҆ о́гнь сильнѣ́и҆
шїи ꙗ҆ви́вѣѧ , пла́мень оу҆га́силъ е҆е́и҆ , и҆
лы́тиваго зми́ѧ главоу҆ сокрѹши́лъ е҆е́и҆ ,

вели́кw непра́ведное списа́нїе wсебѣ҆ бли́жня
го wи҆́мемъ , неполага́юще претыка́нїе семѹ҆
вѣ҆обла́знь . wстра́вимъ пло́ти сладостра́
стїе , возрасти́мъ дш҃и дарова́нїе . дади́мъ
а҆лчющи́м хлѣ́бъ , и҆ приступи́мъ хр҃тѹ҆ в҃ по
ка́нїи вопїю́ще , бѣ҆же на́шъ помилѹи́ насъ .
Дв҃а . та́же , мѹ҆ , д҃ . и҆ а҆гто́мцемѹ҆ гла́вѹ ,
вошїста́н . и҆ноѧ́хъ . с҃ тѣ́мѹ҆ дс҃е́одорѹ .
самогла́сенъ , д҃ . гла , б҃ . Прїидѣ́те мч҃ни́ко
лю́бцы вс҃и҃ , дх҃о́вно҆ возвесели́мсѧ и҆ торже
ствѹ́емъ . днесь бо предлага́етъ трапе́зѹ҆
та́инѹ҆ мч҃ни́къ дс҃е́одоръ , веселя́щюю праздно
лю́бце҆ на́съ вопи́ти кнемѹ҆ . ра́дѹемсѧ стра
стотерпче непобѣ́диме , и҆же прещенїе́мъ мч҃и
телей҃ наземлѝ разори́выи . ра́дѹемсѧ и҆же
вре́нное свое҆ тѣ́ло захр҃та҆ бг҃а wдавыи҆ мѹ҆
ка́мъ . ра́дѹемсѧ и҆же вразли́чныхъ вѣ҆да́хъ ,
и҆скоу́ченыи҆ во́инъ ꙗ҆ви́ѧ , не́кемѹ҆ во́инъ
ѣтвѹ҆ . тѣ́мже мо́лимтѧ , мч҃никомъ
оу҆краше́нїе , моли́мсѧ wдш҃а́хъ на́шихъ .
Бг҃одарова́нную҆ бл҃года́ть чюдесъ твои҆ мч҃не
дс҃е́одоре , вс҃ѣ́мъ простира́еши , вѣ҆ро́мъ кт҃вѣ҆
притека́ющи҃м , е҆́мже ра́ди воспѣва́емъ тѧ҆
глѹще , плѣне́нымъ и҆збавля́еши , и҆щѧ҆
ла́еши боля́щымъ , ни́щымъ wбогаща́еши ,

тѣ́мже вѣ̀ страда́нїихъ твои́хъ хр҃то́въ пре
кло́ньмъ , вѣ́нча бг҃твенную главу́ твою
великомч҃не е҃страда́льче . и҃ко и҃мѣ́лъ де
рзнове́нїе къ бг҃у , прилѣ́жно моли́мъ ѡ̀
ду́шахъ на́шихъ . слава . глас҃ъ , ѕ҃ .
Совѣ́дъ ѡ̀брѣ́тъ врагъ , ѡ̀стоу́пника мч҃
ни́тельма , оу҃мышле́нїемъ лука́вымъ , и҃же
посто́мъ ѡ̀чища́ющимъ люди бл҃гочести
выма , ѡ̀скве́рны же́ртвъ ѡ̀скверне́ными бра́
шны , ѡ̀кра́шающемъ ѡ̀скверни́ти . но
ты оу҃хищре́нїе , моудре́йшимъ разр҃ѣ
ши́лъ е҃сѝ оу҃мышле́нїемъ , вои҃нѣ̀ пре́ставъ ,
и҃же тогда̀ первоѣ́тлю , и҃ глубо́кое ра́зума
ѡ̀кры́ва́ма , и҃ безмѣ́стное начина́нїе ка́ина́ма .
и҃ оу҃бо тебѣ̀ бл҃годаре́нїе прино́сяще , спс҃ѵ
напи́соуемъ , моле́бную па́мать , бы́вша
го чюдесѐ творя́ще . и҃ прочее моля́щемъ ,
ѡ̀ оу҃мышле́нїи лука́ваго невреди́момъ спа
сти́ма , и҃же къ бг҃у твои́ми моли́твами ,
мч҃ченице ѳ҃ѳ҃доре . и҃ки҃нъ , бг҃ороди́ченъ .
и҃же нарѧ́дъ , гла́съ , вторы́й . выхо́дъ .
е҃зе́ѳ҃а́лїа . свѣ́те тихі́и . проки́менъ .
ѱ҃ало́мъ , ѕ҃ . ѳ҃ . глас҃ъ . ѕ҃ . оу҃слы́шитъ
тя̀ гдь вдн҃ь печали . стїхъ . Защити́тъ
тя̀ и҃мя бг҃а и҃ако́вле .

и҃ѳ҃

пн҃ , а҃ , на́ и҃ поста̀

ѡ̀ бы́тїѝ чтє́нїе .

Речѐ а҃да́мъ и҃мена̀ всѣ́мъ скотѡ́мъ , гла҃
и҃ всѣ́мъ пти́цамъ не́бнымъ , и҃ всѣ́мъ
звѣре́мъ земны́мъ . а҃да́мѹ же не ѡ̀брѣ́
тесѧ помо́щникъ подо́бенъ е҃моу̀ . и҃ наложи
бг҃ъ сно́ъ во а҃да́ма , и҃ оу҃пе . и҃ взѧ́тъ
е҃ди́но ѡ̀ ре́бръ е҃гѡ̀ , и҃ и҃сполни плоть вне
го̀ мѣ́сто . и҃ созда̀ гдь бг҃ъ ребро̀ , е҃же
взѧ́тъ ѡ̀ а҃да́ма , жено́у , и҃ приведе́ и҃ ко
а҃да́мѹ . и҃ речѐ а҃да́мъ , сїѧ̀ нн҃ѣ̀ ко́сть
ѡ̀ ко́стей мои́хъ , и҃ плоть ѡ̀ плоти мое́ѧ .
сїѧ̀ нарече́тсѧ жена̀ , и҃ко ѡ̀ мѹ́жа свое́гѡ
взѧ́та бы́сть сѝ . сегѡ̀ ра́ди ѡ̀ста́вла́етъ
человѣ́къ о҃ц҃а своегѡ̀ и҃ мт҃рь , и҃ прилѣпи́тсѧ
къ жено́у свое́й , и҃ бѹ́дета о҃ба̀ въ плоть е҃ди
нѹ̀ . и҃ бѣ́ста о҃ба̀ нага , а҃да́мъ и҃ жена̀
е҃гѡ̀ , и҃ не стыдѧ́ста сѧ . зми́ѧ же бѧ́ше
мѹ́дре́йши всѣ́хъ звѣре́й сѹ́щихъ на зе
млѝ , и҃же сотворѝ гдь бг҃ъ . и҃ речѐ зми́ѧ
жено́у , что̀ и҃ако речѐ бг҃ъ да не и҃мате ѡ̀ всѣ́
кого дре́ва и҃же въ раѝ . и҃ речѐ жена̀ зми́ѝ
ѡ̀ всѣ́кого дре́ва сѹ́щаго въ раѝ да ѧ́мы ,
а҃ ѡ̀ плода̀ дре́ва е҃же е҃сть посредѣ̀ раѧ̀ ,
речѐ бг҃ъ да не и҃мате ѡ̀ него̀ , нижѐ прико́снете
сѧ е҃моу̀ , да не оу҃мрете . и҃ речѐ зми́ѧ жено́у ,

не смéртїю оумрете . вѣ́дмше бо бг҃ъ ,
ꙗкш бо́ньже дéнь а́ще снѣ́сте ѿнегѡ̀ ,
ѿверзу́тсѧ ва́ши о́чи , и́ боу́дете ꙗкш
бо́зи , вѣ́дуще добро̀ и́ зло̀ . и́ ви́дѣ жена̀
ꙗкш добро̀ дре́во въ снѣ́дь , и́ ꙗкш бго́дно
о́чима ви́дѣти , и́ краснó є́сть є́же разу́
мѣ́ти , и́ взе́мши жена̀ ѿ плода̀ є́гѡ̀ ,
и́ ꙗдѐ , и́ дадѐ и́ моу́жу своемоу̀ съ собо́и ,
и́ ꙗдо́ста . и́ ѿверзо́стасѧ о́чи о́бѣ́ма ,
и́ разумѣ́ша ꙗкш на́зи бѣ́ста . и́ сши́ста
ли́стїе смоко́вное , и́ сотвори́ста себѣ́ пре
пожа́нїѧ . и́ слы́шаша гла́съ гда́ бга́ хо
дѧ́ща в раи́ , въ полу́дне , и́ скры́стасѧ ,
а́дамъ же и́ жена̀ є́гѡ̀ , ѿ лица̀ гда́ бга́ ,
посредѣ́ дре́ва раи́скагѡ . и́ призва́ гдь бг҃ъ
а́дама́ , и́ речѐ є́моу , а́даме а́даме гдѣ́
бѣ́ . и́ речѐ , гла́са твоегѡ̀ слы́шахъ ходѧ́
ща въ раи́ , и́ оубоя́хсѧ , ꙗкш на́гъ є́смь
и́ скры́хсѧ . и́ речѐ є́моу . кто̀ возвѣ́сти ти
бѣ́ ꙗкш на́гъ є́си . а́ще не́кы ѿ дре́ва є́гоже
а́зъ заповѣ́дахъ тебѣ́ его̀ є́динаго не ꙗ́сти .
ѿнегоже ꙗ́лъ є́си . и́ речѐ а́дамъ , жена̀ ю́же
ми да́лъ є́си мнóю , та́ми дадѐ ѿ дре́ва
и́ ꙗдо́хъ . и́ речѐ бг҃ъ женѣ́ , что̀ сѐ сотвори́ла
є́си . и́ речѐ жена̀ , зми́а прельсти́ма и́ ꙗдо́ .

и́ речѐ гдь бг҃ъ зми́и , ꙗкш сотвори́ла є́си
сѐ , проклѧ́та ты ѿ всѣ́хъ ско́т , и́ ѿ всѣ́хъ
звѣре́й земны́хъ , и́ напе́реди́ и́ чре́вѣ да
хо́диши , и́ зе́млю ꙗ́си вс҃ѧ дни живота̀
твоегѡ̀ . и́ враждý положю̀ посредѣ́ тебѐ ,
и́ посредѣ́ жены , и́ посредѣ́ сѣ́менемъ тво
и́мъ , и́ посредѣ́ тоа̀ , тóи тебѣ́ блюдéтъ
главý , и́ ты блюдéши є́моу пя́тý . и́ же
нѣ́ речѐ , оумножа́ю оумно́жю печа́ли твоа̀ ,
и́ воздыха́нїѧ твоа̀ , в печа́лехъ роди́ши ча
да . и́ къ моу́жу твоемоу̀ возвраще́нїе твоѐ ,
и́ тóи тебѣ́ ѿбладáетъ . и́ а́дамý речѐ , ꙗкш
послоу́шалъ є́си гла́са жены́ твоеа̀ , и́ ꙗ́лъ
є́си ѿ дре́ва , є́гоже заповѣ́дахъ тебѣ́ его̀
є́динаго не ꙗ́сти , ѿнегоже ꙗ́лъ є́си , проклѧ
та̀ земла̀ в дѣ́лехъ твои́хъ , в печа́лѣ сн҃ѣ
си тоу̀ вс҃ѧ дни живота̀ твоегѡ̀ . и́терне́ и́ во
лчцы̀ возрасти́тъ тебѣ́ , и́ ꙗ́си травоу̀ вель
ну́ю , в по́тѣ лица̀ своегѡ̀ снѣ́си хлѣ́бъ свóи ,
донелѣ́ же возврати́шиса в зе́млю , ѿнеа̀же
взя́тъ бы́сть . ꙗкш земла̀ є́си , и́ в зе́млю
пойдéши . и́ наречѐ а́дамъ и́ма̀ женѣ́ своéи
жи́знь , ꙗкш та̀ мти́ всѣ́мъ живоу́щимъ .
прч҃ . ѱл҃мо , к҃ . гла҃ , д҃ . возне́сем гдне́и лю
твое́ю , воспоемъ и́ поемъ силы твоа̀ .

стнѣхъ , гдѝ силою своєю возвеселитѣмъ цр҃ь .

Ѡ притчей чтєніе .

Тъ премудростїю ѡснова́ землю , оуготова́же нєбєса̀ мудростїю . и разумѣ́же є҆гѡ̀ бе́здны разверго́шасѧ , о҆блацы́же и҆сточи́ша росы́ . сне́ да непремине́ши , соблюдѝже мо́й совѣ́т и́ мы́сль , да́жива бу́де душа́ твоѧ̀ , и҆ благ҃ть бу́детъ ѡ҆тво́ей выи . бу́детъ же и҆сцѣле́нїе плоти́ твоеи́мъ , и попече́нїе ко́стємъ твои́мъ , да шествуе́ши наде́ѧсѧ в҃ мнр҃ѣ во всѣ́хъ пу́ тѣ́хъ твои́хъ , и҆ нога̀ твоѧ̀ не поткне́тсѧ . а҆ще бо ѹ҆ме́дши , себѣ́ мзди́ши . и҆ а҆ще же спи́ши , ѹ҆сладе́ть по́спиши . и҆ не ѹ҆боѝши сѧ бо́ѧзни наше́дшїѧ , ниже́ стремле́нїй нечестивы́ѧ находѧ́щихъ . гда́бо бу́детъ во всѣ́хъ пу́тѣ́хъ твои́хъ , и҆ ѹ҆тверди́тъ твою́ ногу́ да не поткне́тсѧ . не ѿ҆ре́цы́сѧ бла́го творити́ тре́бующемѹ , внегда̀ а҆ще и҆́мать рѹка̀ твоѧ̀ помога́ти . не рцы̀ ѿ҆ше́д҃ обращю́сѧ и҆ ѹ҆тре́ да́ , сила́ ѹ҆ти́ сѹщу́ бла́го творѧ́щи , не вѣ́си бо что̀ роди́тъ ѹ҆тре́нїй де́нь . не соумы́шлѧй на дру́гаго зла̀ , пришельца́ сѹща́ , и҆ ѹ҆повава́ющасѧ на тѧ̀ . не бра́ждѹй на тлка́ бли́зѣ , да не что̀ на тѧ̀ водѣ́ле зло̀ . не ѹ҆тѧжи́ зла́ых҃ мѹже́й поноше́нїѧ , нерѣ́вноѹ́й пу́тємъ и҆́хъ . не чи́стѣ бо

пѧ҃ , а҃ , и҆ли́ поста̀

прегдемъ , вѣ́къ законопрестоу́пникъ . е҆пра́ ведны́мижде нечестова́етсѧ . и҆ кла́тва гдн҃ѧ ѹ҆домѣ́хъ нечести́выхъ , дворѝже пра́ведны́хъ бла́гословѧ́тсѧ . гдѣ гордыѧ́ противи́тсѧ , смире́нымъ же даѥ́тъ бл҃года́ть , та́же . да сѧ̀ и҆спра́ви мл҃тва моѧ̀ . и҆ бж҃тве́наѧ слоужба́ , преже ещ҃е́нна . на прежеще́нноижде , вп҃ѧ҃ а҃ м и҆ли́ поста̀ по́слѣ перено́са , поста́ви понома́ рь о҆́бразъ пречтыѧ̀ вцы̀ наналоѝ в҃ трапе́зѣ , противѣ настоѧ́щаго о҆́браза . и҆ бра́тїѧ причастники́ преже прощаю́тсѧ ѹ҆блаже́ти подва́ , и҆ покры́ловомъ . та́же , и҆ та́въ в҃ трапе́зѣ лице́ навею̀ трапе́зѹ , проща́ютсѧ ѹ҆бра́тїи , и҆ при ше́ кналою́ и҆ поклоня́ютсѧ преобразо́ѵ҆ . и҆ цѣлу́ютъ е҆ѵ҆а҃гліѧ ѹ҆ѵ҆а҃ гліѧ , и҆ о҆бра́ вцы̀ вроу́кѹ и҆ поклоне́нїе . и҆ къпричастїю хо́дѧтъ преже ѹ҆хи́ники . и҆ прише́дше къпричастїю , сотвори́ поклоне́нїе земно́е , и҆ клобу́къ е҆ѵ҆фо́ю снѧ́въ , положи́ попа́зухѹ , и҆ прекрестѧ́ѧ приступи́ , причащаѧ́тнѧ ѧ҃тымъ та́инамъ , роуки́ прижа́въ кпе́реме кр҃тообра́но , и҆ причаща́етсѧ ѧ҃тыѧ̀ та́инѣ . по причаще́нїиже прекрестѧ́ѧ в҃ потире́ целу́етъ , и҆ ѿ҆ходи́ на своѐ мѣ́сто некланѧ́ѧ сѧ . и҆ положи́ на себѣ̀ е҆ѵ҆фо́ю и҆ клобу́къ . а҆ кдо́рѣ хо́дѧ безъ ѵ҆хи́мы , и҆ попа̀ вроу́кѹ

нищелу́ютъ оу̑дорꙑ . и̑ по́слѣ дорꙑ пи́ти оу̑кропъ , и̑ оу̑стꙋ ѡ̑бмꙑва́ти нало́ха́нїю , и̑ на̀ землю неплева́ти доко́лѣ за́нетъ . А̑ще ли нꙋ́жда бꙋ́де пла́нꙋ́ть , то̀ плева́ти вла́тꙋ , а̑не на̀ землю , и̑ то́тъ пла́тъ ѡ̑мы́ти
зрѝ вре́цѣ . По заа̑мво́нной мл҃твѣ , пономарь поста́вѝ сто́лъ , и̑на́немъ кꙋ́тїю , и̑ д҃ , свѣ
щи̑ ѡ̑кр҃тъ . и̑ вла́сть и̑ попы̀ вы́дꙋ́тъ цр҃ки ми две́рми , пре́и́дꙋ́щꙋ дїа́конꙋ ѕка́дило́ . и̑ ста́въ проти́во кꙋ́тїѝ , кади́тъ кр҃тообра́ зно . и̑ гла́етъ , бл҃гословѝ вла́ко . и̑ вла́сть гла́етъ , бл҃гослове́нъ бг҃ъ на́шъ . и̑ ѱало́мъ
цикъ , а̑ми́нь . прїи́дꙋ́те поклони́мсѧ , г҃ . ѱало́мъ , рмв , гда́ оу̑слы́ши мл҃твꙋ́ мою̀ . вла , и̑ни́хъ , а̑ллилоꙋ́їа , г҃ . є̀ктенїи нѣ́сть , но бг҃ъ гдь . дїа́конъ ѕка́ зывае́тъ вос҃тихи на́гла , в҃ и . та́же , тропа́рь , сто́мꙋ д҃о
дорꙋ . гла , в҃ . Ве́лїа вѣ́ры и̑спра́вле́нїа , войсто́чнице пла́менне , а̑́кѡ наводи́тъ по кои́нѣ , сты́и мч҃никъ д҃еѡ́дѡръ ра́довашесѧ . ѻ̑гне́мъ бо сѧ̀же́гсѧ , а̑́кѡ хлѣ́бъ сла́докъ тр҃цѣ приноси́мсѧ . того̀ мл҃тва́ми хр҃тѣ̀ бже помина́ꙋ́й на́съ . два . вла , и̑ни́хъ . бо .
Всѧ̀ па́че смы́сла , всѧ̀ преслабна́ твоѧ̀ бцѣ таи́нства . чистото́ю запечатлѣ́нна ,

пн҃ , а҃ , на̀ и̑ поста̀

и̑ дв҃ѣ́стко́мъ храни́ма , мт҃и̑ позна́ем нело́ жна , бг҃а ро́ждшꙋ и̑́стиннаго . того̀ моли́ спасти́ем дш҃а́мъ на́ши́м . та́же . ѱло́ , и̑ .
вла́сть вземъ кади́ло , а̑ дїа́конъ свѣщю , и̑ кади́тъ кꙋ́тїю кр҃тообра́зно , та́же ѻ̑бра зы . и̑ ще́нникѡвъ , и̑ кры́лосы . в҃ то́же оу̑бо вре́ма пою́тъ кано́нъ , на д҃ . и̑рмо́ , а҃ . катава́сїи , нѣ́сть , и̑ не́правѧ́тъ . зап҃ , сты́и великомч҃не д҃еѡ́дѡре моли́ бг҃а ѡ̑ на́ .

Кано́нъ . твореніе і҃ѡа́нна митрополи́та є̀вха́нтскаго , гла , д҃ . пѣ́снь , а҃ . и̑рмо́ . Ѿ̀ве́рзꙋ оу̑стꙋ́ моѧ̀ , и̑ напо́лнѧ тсѧ̀ дха , и̑ сло́во ѡ̑́брыщꙋ́ цр҃цѣ мт҃ри , и̑ а̑́бліюсѧ свѣ́тлѡ торжествꙋ́ѧ , и̑ вопію̀ ра дꙋ́ѧ тоѧ̀ чꙋдесѧ̀ . Вели́каго въ мч҃нцѣ́хъ , стра́дальца пресвѣ́тлаго , и̑ и҃мени́таго , и̑ пре сла́внаго , и̑же в҃чюдесѣ́хъ , ѡ̑́конє́цъ землѝ доконе́цъ , чюдны́ми пѣ́снь́ми пою̀ д҃еѡ́дѡра . Кр҃опи́тъ чи́стыми кровьмѝ цр҃кы , сто́е зако ле́нїе , є̀же прі́и́мъ пожре́нныи , и̑ жертва́ а̑́бе ѧ̀ пострада́вшагѡ , бж҃тве́ныѧ ра́ди сла́бы є̀гѡ̀ . Дн҃ь весе́лїѧ̀ вскорби́ вои́ѧ̀ , и̑ свѣ́това ни́е сни́хъ оу̑мале́нїѝ прѣпра́здне́ства и̑ здале́ча проі́и́мъ благода́тїю , бж҃тве́нагѡ мч҃ника . И̑же в҃ѣ́хъ превы́шшїи тѧ̀ не и̑зре́ченнѡ

вла

бо
с.д.

рождьшую, нашими постави своихъ избранныхъ. тѣмже днесь сего вѣнечника поюще вѣрнѣи, тебѣ припадаемъ. пѣснь, г.

ірмосъ. Твоя пѣвцы вся, живыи нетлѣнїя источниче, аникъ тебѣ вокоупльши духовно оутверди, и бжтвеныя ти славы вѣнцемъ славы сподоби. Своихтвенъ и подобенъ тебѣ даръ, ибо ѡ своихъ страдальче, ихже бо самъ пребылъ еси в сей части своей, ѡбрадованнѡ дары тебѣ похвално приноси.

Побѣждаетъ вѣнцы образы большая, великїи бо востадальцехъ, в веселїе преведе временную скорбь, не чествиваго повелѣнїя поетъ повелѣвша разорити. слава. Крѣпкое ѡснованїе положилъ еси, своими доблестьми храбре, свѣра влгубителя, иже огнемъ и оубїиствомъ дышуща, низложи якѡ по дѣлїе, паче естественою доблестїю ти.

Видѣти день сна твоегѡ желающе, Христо именитїи людїе, вообразъ егѡ влчице, нынѣшнїи препразднуютъ, и славнаго востадальца твоегѡ. пѣснь, д. ірмосъ.

Сѣдми в славѣ, на престолѣ бжтвенѣ, на облацѣ легцѣ, приде іс пребжтвенныи, ѡ пречтыя дѣвы, и спасе вопиющыя, слава

Хрте силѣ твоей. Победоносно доблїи ѡстравтеи разрѣши дерзновенїемъ словесъ, и множествомъ мученїи зрителя оудивилъ еси, и всѣхъ всей твари, ново и преславно видѣнїе. Виждь якѡ Хрта любляше хвъ воинъ, врагобо его ревностїю и огнемъ погуби, и себѣ совершенную добрую жертву, и пріяти емоу заколенїе оусердно приносе.

Кости оубѡ невокрушимыя, бга и всѣки моегѡ ѡ долготерпѣнїю, и повмертвїи страдавшаго. егоже воина огнь пріимъ, и коло оутвердѣвъ, оумершемоу прикоснутися. Сѡ новомоу и преславномоу, емѣшенїюже и растворенїю, дѣвство ржтвоу вокоупи роди вшимъ бгъ и чловѣкъ. свѣтованїюже дни, свое гѡ почитая страдальца, веселїя и исполни.

пѣснь, е. ірмосъ. О чудивыйшаяся вѣчнаа, ѡбжественѣи славѣ твоей. ты бо браку не искусимая дѣвце, пріялъ воутробѣ надвсѣми бга, и родила еси безлѣтнаго сна, всѣмъ воспѣваемыи тѧ миръ подавающа. Дарует тезоименитъ даръ бгъ Ѳодѡра, возлюбившимъ гавлшагова, и возлюбленаго гавленїя преславныхъ дѣлъ творца, и бжтвеныхъ силамъ, самъ

дѣ́латель водѣ́ла • Ничто́же кѣмчи́кѵ
лоу́цы и́ стрѣлѧ́нїе твоѐ, бра́же челове́че
скаго спасе́нїѧ, и́ оу́меръво живе́тъ, и́ бо́
дрѣтвѵ́етъ, и́злодѣ́йствомъ твои́мъ
противля́ѧсѧ, спаса́етъ вѣ́ правосла́вїе •
глл Дивля́ѧ бѧ́ше пре́жде, чюдѵ́ бго́тро
ковѝцы, страдалчески́миже свидѣ́тель
ствїи, прїѧ́тъ вѣ́рѵ и́стинноѵ, и вѣ́рѵе
мѵю прине́ю, пребыва́етъ чюдѧ́ѧ, и вѣ́
рно покланя́емь • со. Ѡверза́ютсѧ
дне́сь, предъдве́рїѧ бла́годати, и́ поко́ище
ны́нѣ ѥ̀мѹ̀, прѣѡбража́етъ воскресе́нїе •
сице свѣтоно́сно. свѣ́тлѵю вла́цѵ почита́ю
ще, и́ слава́ мчника • пѣ́сень, ѕ̄. и́рмо̀.
Бжтвеное вѣ́ и́ вечестно́е, совершаю́ще пра́
зднество бгомѵ́дрении. бжїѧ мтре,
прїидѣ́те рѵка́ми воплещемъ, ѿ нем̀ ро
ждьшагомъ вѣ́рою слаѧ́ще • Пострада́въ
предъвѣта̀ мѵдре́йшїи, и́ взе́мъ доблїи,
тепле́йшѵю къмѵ́чителѥмъ бра́нь, и́ по
вѣ́дѵ до́брѣ оу́держа́въ. нижѐ оу́меръ
ѿ ствѵпи́ ѿ и́справле́нїѧ • Ѡ ствѵпи́ бга
спаса́ющагѡ. ѿ ствѵпи́ и́ѡ́разѵма, злоѵме
ни́тыи, и́лѵка́выстѣмъ вопта̀ навѣ́рѵ, и́ во
противника ѡ́брѣ́те великоѵмени́таго •

пѧ́, а́ на́и пѣта̀

И́зба́вльшемъ дне́сь вла́це, вѣ́ды дѵ́ше глл
тлѣ́нныѧ, чюдесе́мъ стрѣлтоно́сца твоегѡ.
потвоемоѵ бжтвеномѵ промышле́нїю, бла́го
да́ть ѻ́бѣ́ма возложи́хомъ • Поги́бнѣмъ со
спе́е немо́гѵтъ, дроѵ́зи и́ѥ́новѣ черто́га
твоегѡ. тебе́ бо женихà ема́терїю, и́ въ
дрѵ́гомъ твои́мъ и́мѵ́тъ, оу́дивля́етъ
бо пришедшыѧ, и́ и́щѣлева́етъ • гди
помилѵ́и, г̄. глл, и́нѣ. ко. глл, и́.
Вѣ́рѵ хрто́вѵ ꙗ́кѡ щи́тъ вноу́трь прїе́мъ
въ̀ерцы сѝ, противны́ѧ сѝлы, попра́лъ
ѥ̀сѝ многострада́лне. и́ вѣнце́мъ вѣ́чными
въ̀нбѣ̀ вѣнча́ѧ дѣодѡ́ре, ꙗ́кѡ непобѣди́м.
пѣ́сень, ѕ̄. и́рмо̀. Неповрѵ́жнша твари
бгомѵ́дрїи, па́че зижителѧ, но ѻ́гненое
прещенїе, моѵ́жески попра́вше, ра́довахѵ́ѧ
пѡ́ще, препѣ́тыи и́же ѻ́цѣ́мъ гдь и́ бгъ
блгвѣ́нъ ѥ̀сѝ • Родонача́лника оу́бѡ, про
оу́вѣ́дѣвъ дѵшетлѣ́нное бра́шно, неоу́бѣ
жѐ. твоиже вѣ́рнїи лю́дїе ѿ твоегѡ мчника
прена́вчившеѧ, и́ зѣвѣ́жа́ша вре́па́гѵбенымъ
пи́щи. ѥ́сѝмъ вла́цѣ спасѝтелнаѧ тебѣ́
жрѵ́тъ • И́кѡ сла́дко и́вели́ко, и́ ра́до
ѵ́тно нн̄ѣ́шнее торжество̀, ѥ́мѵ́же мчнкъ
на́мъ, до́брыи и́вели́кїи нн̄ѣ́ вообра́зѝ.

вонѣже чюдомъ ѿ нечи́стыхъ , чи́сты лю́ди хр҃тоу̀ соверши́лъ е҆́сть . слава̀ . Ꙗ҆́же къ змие́мъ лю́тымъ сопроти́вльшагося и҆́ во змо́гша , надꙋ́шевле́ннаго и҆́ ѡ҆скверня́ющаго , ѡ҆дꙋ́шевле́нная тѣлеса̀ вѣнча́емъ посте́дными пѣ́сньми , и҆ вѣнцы̀ похва́льными . бо҃ . Законъ рекъ е҆́сть , нележи́тъ пра́ведникомъ твои́мъ , пра́ведныѝ вѣко . тѣ́мже и҆ ма́ти твоя̀ , и҆ многочю́дныи е҆́й ра́бъ твои́й , свѣ́тлостїю па́мяти ви́хъ , дне́въ зако́ны разори́тъ поще́нїя . пѣ́снь , и҆ . ирмо́съ . Ꙗ҆́звителю вѣ́хъ вре́мене посредѣ̀ пла́мене вѣ́ровавшымъ , сше́дъ ѡ҆роси́лъ е҆́й , и҆наꙋ́чи пѣ́ти , вели́кая дѣ́ла бл҃гослови́те гдн҃е гда̀ . Вонистинꙋ̀ сїа̀ пе́рвая вѣ́вшѣхъ , и҆ вѣ́вшѣмъ ѹ҆́бѡ глаго́летъ ѹ҆́вшѣмъ . мч҃ническою же бл҃года́тїю , и҆ си́лою бжт҃вною и҆спо́лнена , спасе́нїя ве́лїя вспомина́ніе . Сꙋ́вотъствꙋемъ челове́цы дне́сь , ѿ тр҃вдо́въ вчера́шнихъ почи́вше , за бл҃го сло́вившаго наста́вшїи де́нь поко́ищемъ и҆ни́вшнимъ же то́ржествомъ мч҃ника . сла̀ Цр҃тві́и бжі́и чтыми бра́шны , царе́твїи сопроти́внаго ѡ҆скверне́нїя , чтыи ѹ҆пра́здни

и҆ пресла́вным ѡ҆бра́зомъ чюдодѣ́йства , е҆́стоую седмори́цꙋ ѡ҆ста́ви . Ꙗ҆́же ра́дости рожество́мъ и҆спо́лнивши , не́бесная и҆ земна́я . вре́менным ѡ҆ста́вленїемъ , ра́дость бл҃говре́менꙋю подава́етъ вѣ́нечникꙋ , собра́вши вѣ́тлꙋю пра́здноственная . пѣ́снь , а҆ . ирмо́ . Рж҃тво́ти нетлѣ́нно на́вшаго , бг҃ъ и҆ зача́лъ твои́хъ прои́де , плоть нося́ на́вшаго на земли́ , и҆ ѡ҆ꙋ́лки пожи́лъ е҆́сть . тѧ̀ бц҃ꙋ тѣ́мъ вѣ́й велича́емъ . Ꙗ҆́кѡ бж҃твенꙋю тѧ̀ печа́ть пѣ́снемъ , запечатлѣ́ннꙋю и҆ бж҃твенꙋю кни́гꙋ , приложи́ти ношю́ , и҆ собира́ю пѣ́нїя тебѣ̀ бц҃е дво́ , ѥ҆́же пресла́вляѧ ѡ҆мно́зѣ твоего̀ мч҃ника . Мꙋ́жанемъ хва́ цр҃кви , держа́вꙋ вію борю́щихъ ѿгоня́ющи , хв҃ы дрꙋ́зи , и҆ предстоя́щїи къ тебѣ̀ прихожда́ще и҆ ѿходя́ще , я҆́коже добро́лїи , и҆мже твори́ши ра́достная . сла̀ . Пресла́вльшаго дре́вле ѹ҆́мрети , ве́щи показꙋ́ютъ жи́ти и҆ поконча́ти , и҆ вѣ́рѣ па́ки предста́телѧ , пора́бенъствꙋ пока́ зае́тъ ре́вность , ѥ҆го́же ѡ҆богати́вшїнемъ , бл҃года́телѧ велича́емъ . Стица́нїемъ мно́жество ѡ҆ꙋ́бѹдꙋ , в҃ сте́нь свѣ́дѣнїя , и҆ жи ꙋ́щꙋю бл҃гть , проі́мшаго в҃ сла́вѣ вѣ́хъ мч҃ника , со бл҃щею вѣ́хъ величаютъ .

поемъ вмѣсто достойна поемъ, ржтво
ти нетлѣнно, и поклонъ до земли. таже,
трто е и поче нашъ, тро, велїи вѣры.
слава, ко, вѣру хвъ. иннѣ, бо. вся
паче смыслы. Поемъ власть глетъ молтвъ
накольво, вкадиломъ. и длемъ раздроблє
нїю. таже, боуди имъ гдне. и идѣже
невыти прежещенной кончаемъ часы вице.
Зрѝ погле ославлєни и поконечны поклонъ, глемъ,
трто е. и поче нашъ, гди помилуй. вї.
таже, молтва, вверташа трце. и шпъ.
и начинаемъ вечерню. пріидѣте поклони
мъ. ка рждъ. и поемъ, нагди возва
етры на s. мчичны г, в ошкстан, главъ
йже нарждъ. и томъ ѳодорѣ г. слава.
ѳодору. воеводъ ѡбретъ. иннѣ,
бо, главъ, рждовому. свѣте тихїи.
безъвыхода. и чтенїе. насти, втра, само
глагна дню, два. им. гла, е. благословено
воинство. слава. ѳодору, гла, в.
бжтвенымъ даромъ. писанъ, ветра.
иннѣ, бо. вся оупованїе. нѣ, шпъ
цаеши. трто е. и поче нашъ, тро,
велїи вѣры. слава, иннѣ, бо, вся паче смы
сла. таже, ектенїю помилуй нась вже,

и облачитем с иєреникъ вбагрянъ делонь.
и начинаетъ наколивомъ, благвенъ бгъ
нашъ. и мы глемъ, ѱломъ, рмв. гди
оуслыши молтвъ. и прочє, якоже оука
зано напредѣ. канонъ, на д. и пововерше
нїи канона, въмѣсто достойна, поемъ,
ирмо, д, ѧ, пѣсни, ржтво ти нетлѣ
нно. таже трто е. и поче нашъ. тро,
велїи вѣры. слава, ко, вѣру хртову.
иннѣ, бо, вся паче. таже молтва, на
коливомъ. и благвенїе коливу. поемъ.
боуди имъ гдне. и благлю гда. и шпъ.
и входимъ въ трапезу, и вкушаемъ ко
ливо заутроломъ, преже обычнаго благословє
нїя. по благословенїи же ямы смасломъ,
и вино піемъ, ѵтагw ради ѳодора.
Сїе бо пріимъшимъ шлавры, прпбнагw ота
нашегw вавы, и шобщаго житїя, бгоно
снагw ота нашегw євѳимїя великагw.
но небываетъ нынѣ дневныя ради поче
сти, понеже иное єдино добавѣетъ нара
зжденїе, започеть ѵтагw ѳодора.
Аще же прилучитем обретенїе чтныя
главы іѡанна прчи, иаи, м. мчнкъ.
вею, вуботу, а и поста.

В̀ пато́къ , ве́черъ , ка̃ , ра́ждъ . на гдѝ воззва́ пое́мъ самогла́сенъ дню , два , и̇̃м . и̇̀ прⷮчи , по г̃ . и̇ ѳеодо́ръ д̃ . ела , ѳеодо́ръ . и̇ нн҃ѣ , бо̃ , а , гла́съ . Вы́хо , про̀ и̇ чте́нїѧ дню . и̇̀ предоте́чи . и̇̀ про́чаѧ прⷥжде́ цы . и̇̀ г̃ , покло́ны вели́ки . и̇̀ пода́ѧ и̇̀ испра́витъ мл҃тва , г̃ . и̇̀ наконе́цъ и̇̀ма гдне , г̃ . По̀ за амво́нн҃ѣи мл҃твѣ пое́мъ кано̀ сто́мꙋ ѳео́ доръ наколи́во , и̇́коже оу҃каза́ѧ пре́же , и̇̀ ѡ̃ пⷭ҃ . на вече́рни же . По̀ е́м кано̀ оу҃е́опши́м гла́съ . и̇̀ мини́и рѧ̀ . тропари́ о҃бе́ма . а҃на по ела́ѣдн҃ѣ тро́мъ , ко , прⷮчи . на оу҃тре́ни . на бг҃ъ гдь , тро , прⷮчи , б̃ . слава , ѳео доръ . и̇̀ нн҃ѣ , бо̃ , а , гла́съ . по ка , ѥ̃ , прⷮчи . и̇̀ чте́нїе прⷮчи . поле́леѡ , и̇̀ сте̃ , и̇̀ про̃ , вели́ко ды и̇̀ є҃ва́нгелїе , прⷮчи . по и̇̀ мъ ѱлм҃ѣ , стра , прⷮчи . гдѣи же пое́мъ , не глемъ . кано́къ . в̀ то́мꙋ є҃го́же є҃сть хра́мъ воѝрмо́го на д̃ . и̇̀ прⷮчи на д̃ . и̇̀ ѳеодо́ръ на ѕ̃ . катава́сїа , ѡ̃ вє́рзѣ оу҃ста̀ . По г̃ , пⷯне́ни , ко , и̇̀ сте̃ . прⷮчи . слава , ѥ̃ , ѳеодо́ръ . и̇̀ нн҃ѣ , бо̃ . и̇̀ чте́нїе , ѳеодо́ръ . по ѕ̃ , пⷯне́ни . ко , ѳеодо́ръ . и̇̀ чте́нїе , в̀ про ро́зѣ , и̇̀ ѥ̈ноѕ̃а . по д̃ пⷯне́ни , ѥ̃ѣ ѳеодо ръ . ела , прⷮчи , и̇̀ нн҃ѣ , бо̃ . нахва , прⷮчи , по , г̃ .

и̇̀ ѳеодо́ръ , по г̃ . та , ѥ̃ти , во̀ вели́чествѣ пра ве́дниѣ . и̇̀ пое́мъ е҃тр҃ъ прⷮчи самогла́сенъ , гла , ѕ̃ , вре́мѧ глава̀ . ела , ѳеодо́ръ . гла ѕ̃ , ще́нїѧ да́ръ . и̇̀ нн҃ы , вце̃ ты е҃и . слаговѣ́ловїе вели́кое . тро , прⷮчи . ела , ѳео дор҃ъ . и̇̀ нн҃ѣ , бо̃ . и̇̀ ѡ̃поу҃е́тъ . и̇̀ о҃бы́чное и̇̀схожде́нїе в̀ притво́ръ . и̇̀ ча , а̃ . нача́вшихъ тро̃ , прⷮчи . ела , ѳео́доръ . и̇̀ нн҃ѣ , бо̃ чаго́въ . ко же премѣня́ѧ . на лнтⷣргі́и , бл҃же́нна прⷮчи , пⷯне́нь г̃ , на д̃ . и̇̀ ѳеодо́ръ пⷯне́нь ѕ̃ , на д̃ . по вхо́дѣ тро̃ прⷮчи , и̇̀ ѳеодо́ръ . и̇̀ ко є҃гѡ̀ . слава , ко прⷮчи . и̇̀ нн҃ѣ ко , бо̃ , заст҃оу́пнице хр҃тїа́номꙋ . прокиме́нъ , и̇̀ а҃лли́оу҃їа , и̇̀ прѝ прⷮчи , и̇̀ ѳе о́доръ є҃ди́но . а҃пⷭ҃ъ , и̇̀ є҃ва́нгелїе , пре́же сѵ҆бо́ тѣ . та́же , ѳео́доръ по̀ гла́вою̀ . и̇̀ пото́мъ прⷮчи . По̀ добаетъ вѣ́дати и̇̀ сѐ , ꙗ̀коѡ во вс҃ѧ пⷯтки́ ста́гѡ поста̀ , вечерни и̇̀ па̀ вече рни бы́ваютъ без покло́ковъ . а̀ па̀ вечерницы пою́тъ бо́льшїм , ѡ̃ бы́чнѣ во́зва́хъ . глемъ же и̇̀ зна́мꙗ бг҃ъ . и̇̀ стихѝ , ѿ прⷮчⷯ гже дво̀ бли́це вце̃ . поклоны́же к̀ стихѡ́мъ тво ри́мъ о҃бы́чныѧ въ по́мѣ . по пе́рвомъ три сто́мъ , тропа́рь , глаго́лемъ , ѳео́доръ . слава , и̇̀ нн҃ы , бг҃ороди́це , вс҃ѧ па́че смы́сла .

по в҃ мъ тр҃етомъ гл҃емъ . тропари о҆бы
чныа , помилуй нас҃ гди помилуй нас҃ .
По слава в҃ышнихъ , гл҃емъ канонъ во о҃кта
зауп҃окой глас҃у . и҆ сто҃му вмин҃еи прил҃у
чившемуся в҃ею с҃уботу . по дв҃тойнѣ ,
и҆ по тр҃тто҃мъ , гл҃емъ кондакъ дв҃одсу҃
е҆дин҃ъ . по нескв҃рной , тр҃тое во вр҃ѧ па
тки҆ не глаго҃емъ . такоже и҆ ѡ҃поуетъ гла
го҃лемъ во вр҃ѧ патки҆ , м҃цы мен҃шей .
В҃ сво҃ту а҃ нли поста҃ . На оутрени , на бг҃ъ
гдь , глас҃ъ , в҃ , тропарь , вел҃ѧ вѣры ,
дка҃ . слава , и҆ нн҃ѣ , бо , вр҃ѧ паче смы҃сла .
ка҃ , с҃і , рече҃ гдь гдви моему҃ . и҆ поне҃и ,
вѣдалны , мчнчны , глас҃у . и҆ чтен҃іе с҃таго
дв҃одсра . таже , стихологие оуемъ не поро
чны , гл҃емъ прокѣтѡ , а҆ незаупокои҃ . и҆ чте
н҃іе дв҃одсру мученіѧ е҆гѡ҃ . и҆ ѡ҃чюдемъ
некта҃ріа а҃рхіепкпа конт҃антина града и҆спо
вѣданіе . е҆моуже начало , ѩкѡ много
множество . таже , ѱлмъ , и҃ . пѣнен
же во ѱлтыри гл҃емъ . канонъ сто҃му ,
е҆го҃же е҆сть храмъ , во ірмо҃мъ , на s҃ .
ірмосъ , в҃ . и҆ сто҃му дв҃одсру , на s҃ .
творе҃ніе і҃ѡа҃нна митрополи҃та е҆вхаи҃тска
го . гласъ , и҃ . пѣнь , а҃ . ірмосъ .

сѵ҃ , а҃ нли поста҃

Бо҃ду прошедъ ѩкѡ по҃ду , и҆зе҃гипетска
ѧ҃ла и҆збѣжавъ , і҃зра҃льтѧнинъ вопі҃ше ,
и҆зба҃вителю бг҃у нашем҃у по҃емъ . Бж҃їмъ тѧ
рителм дво҃дсре вѣдыи , любов҃ію не и҆з
вѣжною твое҃ю свѧзавъ , доу҆шюже и҆ тѣло
и҆ словесѧ , похвала҃мъ воз҃лага҃ти .
Пи҃шемъ повел҃ѣніе богомерз҃ко , жертву
и҆долом҃ъ , а҆ нежив҃ому приноси҃ти бг҃у . но
веде҃нъ былъ е҆сѣ нажертву тр҃тотерпче , бг҃у
же приводи҃мъ . слава . И҃же рачен҃іемъ бже
ственымъ пригвожденъ , бга в҃ышнѧгѡ сн҃у
е҆диноро҃дномѹ , дво҃дсре бл҃же҃ние в҃ о҃бнии
ѧ , и҆ чес҃ти не погрѣшилъ е҆сѣ . Чи҃ни тѧ
а҃нгльстїи и҆ чл҃чествїи , бгоневѣсто мти҃ вое
хвала҃ютъ непрестанно , водит҃елм во сихъ
ѩкѡ м҃ница нарѹкоу҃ своею новила е҆сѣ .
покрыва҃емъ ірмосы҃ вегѡ҃ кано҃на .
пѣнь , г҃ . ірмо҃съ . Тыи҃ е҆сѣ оу҆тверже҃ніе
прит҃екающимтѣ гдн҃ : тыіже и҆ свѣ҃тъ ѡ҃мра
ченымъ , и҃ поет҃ъ тѧ дхъ мои҃ . Пѣ҃ніе
и҆ зоу҆стен҃ъ мно҃хъ , и҃ и҆ зболѣзнены дш҃и
мольбоу҃ приношаютъ , ѩже оу҆щедри тр҃то
терпче дво҃дсре . Плоть покорилъ е҆сѣ ,
самодержцѹ слав҃не мучне смоу҃ , и҃ ѡ҃бои҃ми
оу҆гожа҃еши зижд҃ителю своемоу҃ . слава .

Ста́лъ є́сѝ на вѣ́дѝцѝи мѹчѝтельстѣ́ , хр҃та цр҃ѧ бг҃оглⷭовѹ́ѧ , жре́тѝво вскве́рнымъ ѿ̀ре чесѧ̀ дⷭо́дѡре . бо . Ѻ̀ѹ̀ста́ви не поⷭто́мнѡе помы́шлє́нїи чтⷭ́ѧ смѹще́нїе , мт҃ѝ бж҃їѧ , ѝ́же къ є́сѝ́ вѣ́емѹ̀ напра́вля́ющи движе́нїе . вѣ́да́лен҃ъ . гла́съ , д҃ . по , бо зне́вѣ́нѡѧ . Мч҃ѝчє́скѝми добро́тами ѹ̀кра́шенъ , цр҃ю нб҃ному ра́дѹ́ѧсѧ мч҃ѝче вѣ́нче но́сецъ пре́дⷭто́ѝши дⷭо́дѡре . на́ кресⷮѣ́же во́зне́сенъ тогѡ̀ ра́ди , ѝ гвоздьмѝ ѝ́жѝ ламѝ ѝ ногⷮьмѝ , ѝ о́чи́вѝ зⷮе́ницы ѝ́сто́ргнѹⷮѣ́ , претерпѣ́вⷧ є́сѝ́ кре́пкѡ . тⷮе́мже тⷭ҃ѧ вⷣѣ́рнїи почита́емъ превелѝ́кѝи . дв҃а . сла́ва , ѝ нн҃ѣ , бо . Не премолчи́мъ николиⷦѣ́же вⷣще , сѝлы твоѧ̀ гл҃юще не достоѝнїи , а҃ще нⷱбы тⷱы пре́дⷭто́ѧла молѧ́щимсѧ ѡ̀на́ѣ , кто́бы на́съ ѝ́ зⷭ҃ла́вилъ ѿ̀ толи́кихъ вⷣѣ́дъ ; кто́либы сохрани́лъ да́же до нын҃ѣ̀ свобо́дны ; не ѿ̀ступи́мъ вⷭ҃лцⷣе ѿ̀ тебѐ , твоѧ̀ рабы́ ѝ зⷭ҃ла́ви прⷭ҃не ѿ̀ вⷭ҃ѣ́хъ вⷣѣ́дъ , є́дина бл҃гословѐнаѧ . пⷭ҃ѣ́нь , д҃ . ѝ́рмо́съ . Ѹ̀слы́шахъ гⷣи слоу́хъ твоѝ́ , ѝ ѹ̀бо́ѧхсѧ , ꙗ́кѡ не ѝ́зреченны́мъ свⷱ́томъ бг҃ъ сы́ѝ прⷭ҃но вⷭ҃ущенъ , ѿ̀ дⷭы́ прⷭ҃ѝйде вопло́щьсѧ . сла́ва сла́вѣ твоеѝ́ , хр҃те сла́ва сѝ́лѣ твоеѝ́ .

вⷣ , а҃ ѝ́ли поⷭта́

Та́ѝнъ бж҃тве́ныхъ вѣ́ку́ѣ́нѣ , вра́зумѣ блаже́нне дⷭо́дѡре , непⷱтыдну́ю пропо вѣ́дь , бж҃їѧ рожде́нїѧ ѝ́сповѣ́далъ є́сѝ́ . Стра́нно бж҃тво́ непщева́хѹ , стра́стє́мъ слⷭ҃ужа́щїи , ѝ́хже дх҃омъ ѝ́ зⷭ҃ѡбли́чилъ є́сѝ́ , стра́далче дⷭо́дѡре прⷭ҃свѣ́щаѐмь . сла́ва . Ѝ́ зⷭ҃а́бѝтела́ мⷭ҃твою , ѝ́же тебѐ вѣ́сп҃ева́ющимъ , бл҃же́нне дⷭо́дѡре , ѿ̀ разли́чныхъ ѻ̀бⷭтоѧ́нїи ѝ́ стра́стє́ѝ бы́ти тⷭ҃ѧ мо́лимъ . бо

Подъѧ́томъ бы́ша , ѝ́же ѝ́ зⷭ҃ѣ́ра́ безвре́менно бо҃ѝ́ѧ́ша , бг҃о мⷮѝна́мъ родила́ є́сѝ́ . є́гѡже мо́лѝ спⷭ҃ти́ пою́щыѧ тⷭ҃ѧ . пⷭ҃ѣ́нь , є҃ . ѝ́рмо́ . Ѹ̀тренюще вопі́емъ тⷱи гⷣи спⷭ҃ѝ́ны , тⷱы бо є́сѝ́ бг҃ъ на́шъ , ра́зⷦѣ бо тебѐ ѝ́ного незна́емъ . Лю́бѝте возлю́бѝвшаго гⷣа во́зглаша́ше дⷭо́дсоре стра́дале , стра́ждущимъ стобо́ю мч҃еникомъ .

Ꙗ́кѡ рвⷭ҃ѣ́ѝемъ стрⷭ҃тотерпче ра́ѝзⷭ҃а́емь , ма́терь бг҃ома́ лженмени́тѹю , стре́би цемъ попали́лъ є́сѝ́ . Сѝлою неповѣ́дѝмою дⷭо́дѡре стрⷭ҃тотерпче ѝ ноплеме́нникомъ гордыню , ѝмⷭ҃ѣ стрⷭ҃сти погуби́ . Ѥ́гоже родила́ є́сѝ́ дво вⷣенепоро́чнаѧ бга слова , прилѣ́жнѡ мо́лѝ , ѡ̀на́ѣ пою́щихъ тⷭ҃ѧ . пⷭ҃ѣ́нь , ѕ҃ . ѝ́рмо́съ . Ѻ̀чѝсти мѧ спⷭ҃е

бо

сла

бо

мно́гаво безъзако́нїа мо҃а . и и҃зглубины
вопло́ъ возведи́ ма҃ молю́а҃ , ѥ҃тевѣ́ бо во
зва́хъ , и҃ оу҃слы́ша ма҃ бѫ́же спасе́нїа моегѡ҃ .
Ѩкѡ сла́бо , ѩкѡ не́мощно богѡ́въ соу҃ѣ́тныѧ
шата́нїе , на ѿ҃мще́нїе свое҃ челове́комъ моля́
щемѧ҃ во ѡ҃бѣ́това́нїи , побѣ҃жда́емо нело́
жнымъ мч҃никѡ́мъ , проповѣ́дающимъ и҃́стину .
О҃укрѣпивѣ҃ѧ силою бж҃їею , мч҃никѡ́ сла́во дѣ
о́дѡре , моу҃ки злочести́выхъ младе́нецъ
стрѣла́нїѧ , вѣ́нча́ше бл҃же́нне , вѣ́чнꙋю
щѣ҃ бо҃у҃́щи пред҃зрѣ҃ . Поборникъ вы҃и
бл҃гочести́ю тепле́йшїи , и҃ прелести и҃́доль
скїѧ ѡ҃бли́читель бы́въ , вѣ҃ешѣ́въ мнита́нїѧ ,
и҃ страсте́й о҃́бразы дꙋ́шѝ моеѧ҃ потреби́ .
Проѣ҃ѧ ѡ҃т҃ц҃а вы́шняго , благолѣ́пїе , про
и҃схожде́нїе пло́ти посо҃́единє́нїю неи҃зглаго́
ланнꙋ , и҃ е҃тебѣ́ неискꙋсобра́чнаѧ ѡ҃болче́
на , и҃мир҃ъ проявѣ́тѝ . ко҃ . гла҃ . и҃ .
Вѣ́рꙋ хв҃ꙋ ѩкѡ цѣ́литъ вноу́трь пр҃і҃е́мъ въ
сердцы́ сѝ , проти́вныѧ си́лы попра́въ много
стра́далне . и҃ вѣ́нце́мъ вѣ́чнымъ е҃́вѣ҃ѣ҃ ,
вѣ́нча́ѧ дѣ́одѡре ѩкѡ непобѣ́димъ .
и҃кѡ҃ . И҃же на пр҃тлѣ҃ свѣ́тлѣ҃ носи́мыи ,
благода́рственѡ , вѣ́рою пое́мъ тѧ҃ , ѩкѡ
даро́ва́нїе бж҃е́ственѡ даро́ва́лъ е҃сѝ ,

сѣ҃ , а҃ и҃ли поетѣ҃

до́благо страда́ньми дѣ́одѡра , и҃же въ ѩзы
тѣ́хъ трепе́тна́го , ѩкѡ побо́рника воу҃́ща
и҃стины . благочести́выимъ помы́шле́мъ ѕтѧ҃
жа́въ хр҃та҃ , крѣ́пкѡ побѣ́дникъ нальвти́
ваго бы́въ , ѩкѡ непобѣ́димъ .
Синоѯа́рь , въ пе́рвꙋю сꙋббо́тꙋ ѕтаго́ и҃ ве
ли́каго поетѣ҃ , ѡ҃ кꙋтїа́хъ ѕтаго дѣ́одѡ
ра тѵ́рона . бл҃гослови́ о҃́че .
Тои҃́же день въ сꙋббо́тꙋ пе́рвꙋю поетѣ҃ ,
е҃́же кꙋтїи́ ра́ди , преслове́сное пра́здноу҃емъ
чи҃до , ѕтаго великаго мч҃ника дѣ́одѡра тѵ́
рона , е҃́же стѧ҃жа́ начало́ бы́вати сни́це .
Ꙋлїа́нъ преступникъ , по кѡнстанти́н
великаго кѡнстанти́на , сы́нъ хрꙋ́ги
ца́рствїѧ оу҃держа́вшꙋ , и҃ ѿ҃хр҃та҃ ко и҃́доло
же́ртвѣ҃ꙋ прело́жьшꙋѧ , гене́нїе нахр҃тїа́
ны воздви́же велико , на҃́вѣ҃же вкоу҃пѣ҃
и҃ не҃́вле́нїе . ѿ҃ре́къ оу҃бѡ злочести́выи ,
е҃́же моу҃чити соуро́вѣ҃ , вкоу҃пѣ҃же и҃ ѡ҃ъ
не҃́вле́но безъчелове́чнѣ҃ та́кѡ не҃кꙋша́ти
христїа́ны . стыдя́ѧ оу҃бѡ и҃ ѡ҃безира́ѧ
да не прилага́ютѧ мно́жа́йшїи , сокро́ве
нѣ҃ нѣ́какѡ ѡ҃скверни́ти и҃́хъ лѣ́стивыи
не подо́бѣ҃ сꙋмы́сли , тѣ́мже и҃ соблю́дъ .
ѩкоже и҃́же на́шъ ро́дъ христїа́нскїи ,

на пе́рвой неде́ли поста́ па́че о҃чища́ется,
и̂ вни́маетъ бг҃у. Є҆па́рха гра́да призва́въ,
повелѣ́ продаемыя҆ о҃бы́чнѣ вн҃ѣ́ди о҃ вре́ды
о҃ нести҃: дрyги́мже вн҃ѣ́ди предложи́ти,
того҃ хлѣ́бы па́къ и̂ пи́тїа҃, и҆́же о҃ же́ртвъ
є҆го҃ кровьмѝ пе́рвїе ею҃ емѣ́шинy, и̂ въ
емѣ́шенїи о҃скверне́ны. па́кw да оyбw
о҃ поста҃ ею҃ кyпyющие, па́че въчинетотъ
о҃скверня́ютсz. а҆́бїе оyбw є҆па́рхъ на дѣ́
ло веде҃ повелѣ́нное, и̂ предло́жь и҆́же о҃ же
ртвъ и̂ тре́къ, вн҃ѣ́ди и̂ пи́тїе, во вре́мъ
торзѣ҃. Но҃ є҆́же вревидѧщее бжїе о҃ко,
и̂ хапаѧи премрыхъ в҃ ковари́тъ нхъ, wна́гw
рабѣ́хъ свои́хъ промышля́ѧ, и҆́же о҃скверне́
нїи о҃ престоyпника на на́съ оyмышле́нїѧ раз
рѣшй. и҆́же гра́да того҃ а҃рхїере́ю є҆вдо҃кїю не
пра́вw тѣ҃ чести҃ ключа́ющyѧ. привыла́етъ
велика́го своего҃ втораготе́рпца до҃до҃ра,
є҆́же о҃ тѝроникагw чи́на, тѝрона и҆́менyема:
и̂ оyбw па́къ, а҆́ не вое́нъ томy҃ предъстави҃въ
вн҃це нѣ́кыкw рече҃, є҆ли́кw мо́щнw, вскорw
востави҃въ хво҃ воберѝ ста́до, и̂ повелѣ́ваи́ тве́
рдѣ, никомyже ничто́же є҆́же на торзѣ́хъ
о҃ предложе́ныхъ кyпова́ти, же́ртвами бо
тѣ҃ о҃скверни́шагw о҃ нечестивагw царѧ.

имyже недоyмѣва́ющымъ. и̂ какw оyбw
рече҃ оyдо́бнw боyдетъ ѣ҃, тѣ́мъ є҆́же
нелюбомо́щнw вдомy҃ и̂ моyщимъ, неw҃
торгy҃ є҆́же предъложе́ныхъ кyпи́ти. сты҃и
же рече҃, кyтїю да́ждь и̂мъ, и̂ а҆лка́нїе
оyтѣ́шиши. Занѣ́же ра́звѣ ма́лыхъ вн҃
хлѣ́бы, а҆ непшени́цy кyпова́хy прежде.
имyже па́ки неразyмѣ́ющымъ, и̂ что҃ оyбw
боyдетъ ею҃, вопрошающымъ кyтїю҃. Велики́нже
до҃до́ръ, варе́нyю рече҃, пшени́цy, та́ко
бо во є҆вха́нтѣхъ глаго́лати wбыкохомъ.
И҆спыта́же патрїа́рхъ, кто҃ оyбw є҆́сть
и҆́же вн҃це wхр҃тоимени́ты людѣхъ промы
шля́ѧ ею҃. Сты҃и́же па́ки, рече҃, хр҃ъ
мyчникъ до҃до́ръ, и҆́же wнегw҃ помо́щни
ва́мъ посла́нъ. Востави҃въ оyбw патрїа́рхъ,
мно́жествy҃ вобѣ́ти вид҃ѣ́нїе. и̂ та́кw во
дѣ́въ, хво҃ ста́до непогyбѝмо wбра́га и̂ пре
ступника, соблюдѐ и̂скyше́нїѧ. Тои҃же свою
ловитвy҃ оyзрѣ҃ wбличе́нy҃ бы́вшю, и̂ ничто́
же оyспѣ́вшю, и̂ доволи́нъ посты́дѣвсz: пре
ложи́ти па́ки повелѣ҃. wбы́чнаѧ торгy҃ прода
ва́нїѧ. хвы оyбw лю́дїе, нлн оyже вобе҃р
шивше҃ѧ, бл҃годаре́нїе wдаю́ще бл҃годате
лю и̂ мyчнкy҃, вобwтy҃ кyтьи҃ ра́ди.

ѥгѡ̀ па́мять ра́дующимъ сотвори́ша . И ѿ то́лѣ оу᷈бѡ вѣ́рнїи да́же и̂ до́нелѣ , чю́до ѡбновля́юще , да не забве́но толи́ко дѣ́ло мо́у́ченика лѣ́том᷈ъ бо́у́детъ , велїка́го до́ма кѹ́тьи ра́ди почита́емъ . Сего̀ вели́каго зло́честивыи врани́ка , прима́ѕимїа́нѣ мо́у́чивъ , заключе́на пре́жде , та́же хра́мъ богини о̀нѣхъ запали́вша , и оу᷈бо́гимъ кра́сотѹ ѥ̀ѧ раздѣли́вша . нѣкїимъ же и̂ бѣловѣ́а ѥ̀мѹ̀ пришедшимъ , и̂ прелїжи́тиѧ совѣ́тѹющимъ , неоу᷈бѡ вохотѣ́въ , но мно́гѡ пострада́въ . послѣ́дняже пе́щи велицѣи́ разже́нѣ бы́вши , и̂ вню̀ вмета́ема , и̂ ничто́же ѿ нея̀ пострада́въ , пре́дѣ ѥ̀ѧ дх̃ъ бг̃ѹ предадѐ . тогѡ̀ моли́твами хр̃тѣ бѫ̀е помилѹ́и на́съ , нн̃ѣ и̂ прнѡ и̂ вове́ки вѣ́кѡмъ , а̂ми́нь .

пѣ́снь , ѕ̃ . и̂рмо́съ . И́же ѿ і̃ѹдеи́ доше́дше ѻ̃троцы ѣ̀вавилѡ́нъ дре́вле , вѣ́рою оу᷈тверже́нїи , пла́мень пе́щнын попра́шѧ , глаще , ѻ̃ц̃ъ на́шихъ бѫ̀е бла́гословенъ ѥ̀сн̀ . О᷈ра́ненъ бы́сть тѣ́ломъ , заоу᷈ра́нѣмаго словесѐ пло́тїю на́съ ра́ди . и̂ тѡмѹ̀ похва́лно̀ бесѣ́дѹемъ вопїи́ме , отро́ци ѻ̃тецъ на́шихъ бѫ̀е бла́гословенъ ѥ̀сн̀ . Я́кѡ во́гробъ положи́ѧ , и̂ во́лею запечатлѣ́ема , и̂ зла́вителю вели́чествїи , вѣ́темни́цѹ запечатлѣ́нѹю вселѧ́ѧ , вопїа̀ отр̃тотерпче дѣодо́ре , ѻ̃ц̃ъ на́шихъ бѫ̀е бла́гословенъ ѥ̀сн̀ . О᷈умерщвле́нъ бы́въ , и̂ стра́сти плотьскі́ѧ и̂ заболѣ́нїемъ ѿтра́ѧ , невнѣ́дїю отр̃тотерпче , но любо́вїю бж̃тве́ною пита́ема , поне́ше ѻ̃ц̃ъ на́шихъ бѫ̀е бла́гословенъ ѥ̀сн̀ . Вѣ́темни́цѣ страстоно́сце , а̂кѡже вѣ́щїи и̂ме́шѧ дре́вле , ѥ̀ди́ны ѿ нетлѣ́нныѧ тро́цы , тебе́ оу᷈крѣпля́ема видѣ́вше бы́въ , вопїю́ща ѻ̃ц̃ъ на́шихъ бѫ̀е бла́гословенъ ѥ̀сн̀ . И́зъчрева тѝ прои́де воплоще́ѧ вели́ческихъ дво̀ . гдⷭ̀ . тѣ́мъ тѧ̀ вс̃ѣ́ мѹ́дрствѹющие правосла́вно , сн̃ѹ̀ твоемѹ̀ зове́мъ , ѻ̃ц̃ъ на́шихъ бѫ̀е бла́гословенъ ѥ̀сн̀ . пѣ́снь , и̂ . и̂рмо́ . Се́дмь се́дми́цею пе́щь , халде́йскїи мѹ́читель , бг̃очестивы́мъ лю́тѣ разжѐ . и̂ложѝ лѹ́чшею спасе́ны ви́дѣвъ , творцѹ̀ и̂ и̂зла́вителю вопїа́ше , дѣ́ти бл̃гословите , всѧ́ннїи вопо́йте лю́дїе , и̂ превозноси́те ѥ̀гѡ̀ вове́ки . О᷈слѣпле́нъ ѹ᷈мо́мъ безако́нныхъ нача́ликъ , бг̃очестивѹ̀ тебѣ̀ , нечестѝвно претя́ше , что̀ сво́ѹе начлка нѹ́ждею

оумерша , безоумне возложилъ є̑и наде́ ждѹ . но тыѧ вопїи́ше , дѣ́ти благи́те ѡ̑ц҃е и̑нніи вопои́те лю́дїе , и̑ превозноси́те є̑го вовѣки . Я́кѡ смы́сленъ и̑ премоу́дръ , строи́тель бл҃года́ти , да́нныѧ тебѣ̀ ѿ̑ бга̀ вы́ше , вопїи́ше дѣ́одѡре , повелѣва́нце мѹ̀ нечестивомѹ , є̑и̑ стоу́дъ мнѣ̀ боу́ди , и̑пю́щимъ , дѣ́ти благи́те ѡ̑ц҃е и̑нніи вопои́те лю́дїе , и̑ превозноси́те є̑го вовѣки .

бл҃гослови́мъ ѻ̑ц҃а и̑ сн҃а и̑ стаго̀ дха̀ гда̀ .

Ю́ношьски подвизаѧ́ , дерзостно и̑ зъ ѡ̑бличи́лъ є̑и̑ , что̀ безоумно мѹ́чителю вопїи́ше , повелѣва́еши твари , па́че зи ждителѧ̀ слѹжи́ти ло́жно . но а̑зъ вопїю́ , дѣ́ти благи́те , ѡ̑ц҃е и̑нніи вопои́те лю́дїе , и̑ превозноси́те є̑го вовѣки .

бц҃ Пло́тїю причастникъ чл҃кмъ , благоутро́бный содѣ́тель и̑ творе́цъ твари , ѿ̑ тебе́ не и̑скѹси́вый бра́чнаѧ бц҃ородительнице , ї̑ю а̑зѣ́мъ . тѣ́мже бц҃ѹ тѧ̀ вѣ́рнїи , вонистинѹ̀ сла́вимъ вопїю́ще , дѣ́ти благи́те , ѡ̑ц҃е и̑нніи вопои́те лю́дїе , и̑ превозноси́те є̑го вовѣки . пѣ́снь , а̀ . и̑рмо́ . Тѧ̀ бра́кѹ неискусе́имѹю , мт҃рь бга̀ вы́шняго . тѧ̀ па́че оу́мъ рождшѹю сло́ва соу́щаго бга̀ ,

и̑ вы́шьшю пречтыхъ си́лъ , не мо́лчными сла́вословє́нїи велича́емъ . Вѣ́цы мѹче́нїѧ є̑ѵ̑ѣ́во твоегѡ̀ , бж҃ї́е дѣ́одѡре жела́нїе бы́ти . тѣ́мже ти и̑ вѣ́цы бы́ти , є̑́же вещє́ственомѹ̀ ѻ̑гню̀ тѣ́ло , и̑мже и̑ бж҃тве́номѹ ѻ̑гню̀ , ра́дѹемъ и̑зше́лъ є̑и̑ стр҃тотє́рпче , оу́годниче бж҃ї́и дѣ́одѡре . Мч҃не всеслави́не , ѡ̑пали́лъ , и̑же ѡ̑пале́нъ бы́ти . тыѧ̀ бо лѣти попали́въ , бгѹ̀ же престоя́ши жи́въ , и̑ ѻ̑ негѡ̀ всеслави́шемъ стр҃тотє́рпче , оу́годниче бж҃ї́и дѣ ѻ́одѡре . сла́ва . Є̑ди́наго тѧ̀ зна́емъ хр҃а ѿ̑ трцы , водво́ю совершє́нѹ є̑стествомъ , лю́ди твоѧ̀ спаси́ї̑ѧ , и̑хже стѧжа́ѧ чтноюи кро́ вїю , дѣ́одѡра стр҃тотє́рпца мл҃твами . бо . И̑зба́вимъ всенепоро́чнаѧ мы́сленаго̀ пле́не нїѧ , и̑ зба́вѹ и̑здавши вл҃це сна̀ своего̀ на распѧ́тїе , є̑́же за всѣ́хъ бы́вшее и̑ зба́вле нїе , и̑ ми́ръ и̑ спасе́нїе пою́щимъ тѧ̀ .

сн҃ѣ . по , жены̀ оу́слы́шите . Сжего́мъ є̑и̑ мч҃не ѻ̑гне́мъ , и̑ долгомъ тре́бицѧ , ꙗ̑кѡ хр҃ъ во́инъ , и̑ во ѻ̑гни ѡ̑кончава́ѧ , даробаѧ̀ дѣ́одѡре , бж҃тве́нъ да́ръ мн҃ѹ , даробанїи чюдє́съ твои́хъ . сла́ва , и̑ нн҃ѣ , бо .

Мр҃їе чи́стаѧ , Златаѧ̀ кадани́це , ѿ̑ не разлоу́чныѧ трцы , є̑ди́номѹ прїѧ́телнице

бы́вши злоу́в . моли́м прилѣ́жно сн҃у́ сво
емоу̀ и бг҃у́ , спасти́м вѣ́рою пою́щымъ тѧ̀ .
на хвали́тѣхъ стїхры , поста́вимъ стихѝ , д҃ .
гла́съ , а҃ . подо́бенъ , и҃ны́мъ чино́мъ .
В свѣтлы́мъ торжествомъ , бжⷭ́твенаго
мч҃ника , напита́емъ вы̀ , и вѣ́рно воз
весели́мся пра́здноле́бцы , совершаю́ще свѣ́
тлѡ пра́здьство тогѡ̀ ско́нча́нїѧ , пѣ́сно
вопѣ́ва́юще хр҃та̀ , просла́вившаго па́мять
є҃гѡ̀ . Благочⷭ́тїѧ богатьство , и свѣ́
тлость , страда́льческими по́двиги , свѣ́
кровище собра́лъ є҃сѝ , вію кр҃ѣпость
свою́ да́ръ прїѧ́тенъ бг҃у́ принесе́лъ є҃сѝ ,
соверша́ дѣ́лы сотща́нїе́мъ бг҃одарова́нное
твоѐ зна́менїе . Ѿтвердѣ́й твое́й и бж҃е
ственѣ́й не оу҃томле́нѣй дш҃ѝ , гдⷭ́нимъ
бо жела́нїе́мъ претерпѣ́лъ є҃сѝ мч҃нице .
ста́за́нїѧ мⷭ́чителе́й , же́ртва прїѧ́тна
бы́сть хр҃тоу̀ бг҃у́ . съ бесплотны́ми ликоу́
еши на нб҃е́сѣхъ , преблже́нне дѣ́одѡре .
Да́ръ бж҃їи тѧ̀ поемъ мч҃нице дѣ́одѡре ,
ибо то́чнши бж҃ственыхъ дарѡ́въ и҃цѣлє́нїѧ ,
мл҃твами сѝ преблже́нне . тѣ́мже вѣ́рно
моле́бну́ю па́мять твою́ , пѣ́снено воспѣва́
лимъ че́ртнѣ , ни҃ѣ почита́юще сла́вны́мъ .

пр

сѵ҃ , а҃ нли́ поста̀

сла҃ , гла҃ , s҃ . Сщ҃е́нїѧ да́ръ , и҃ бога́тьство
бж҃ственыѧ жи́зни проповѣ́дасѧ ми́ру дѣ́о
дѡре . хр҃е́во мⷭ́дре твою́ па́мять просла́ви ,
вню́же согла́сно вѣ́рнїи , ра́дующесѧ пое́мъ .
подвиги болѣ́зней твои́ . и҃ны́нѣ , бо .
Вѣ́сте ты̀ , є҃сѝ лозà и҃стинна , ѩ҃же возрастѝ
намъ плодъ живо́тны́и , тебѣ́ мо́лимъ ,
молѧ́сѧ вл҃це состра́дальцемъ , и҃ совѣ́ми
сты́ми , помилова́тисѧ дш҃а́мъ на́шимъ .
та́же , тебѣ́ сла́ва подоба́етъ гдⷭ́и бже
на́шъ . пото́мъ , сла́ва показа́вшемъ на́мъ
свѣ́тъ . та҃ , и҃ сла́ва вы́шнимъ . и҃ поемъ ,
настѝ . стыѧ . самогла́сны . гла҃ , д҃ .
Чⷭ́тыи и҃ вене́поро́чныи по́стъ прише́ и҃нѣ
къна́мъ , моⷦ́ченическїѧ по́двиги чю́дно собра̀ .
посто́мъ бо дш҃е́вны́мъ скве́рны ѡ҃чи́сти́ ,
и҃ мⷦ́ческими чюде́сы и҃ стра́да́ньми , до́бле
ство́вѣ на́страсти во ѡ҃ржи́мсѧ , ѡ҃ нюдⷢ́же
и҃ сщ҃е́нны́ воздержа́нїе́мъ бг҃ода́тїю просвѣ́
тимсѧ . и҃ чюдотво́рцы дѣ́одѡра мч҃ника ,
оу҃тверже́мсѧ вѣ́рою ѩ҃же ѡ҃ хр҃тѣ , просѧще
оу҃негѡ , спасе́нїе пода́ти дш҃а́мъ на́шимъ .
сти҃ . Праведни́ ѩ҃ко фини́къ процвѣте́тъ .
Моⷦ́ческимъ тѝ дерзнове́нїе́мъ къ бг҃у́
дѣ́одѡре , предстоу́пника вѣ́ры хр҃то́вы .

вка

хѵдожьство соуетное ѿ вѣрглъ єсѝ . повѣ
рникъ благочестивымъ бѣлъ єсѝ людемъ .
прѣстанїемъ оужасны , скверныхъ брашенъ
и жертвы идольскїа избавль . темже тѧ
якѡ идолѡмъ потребителѧ , и якѡ стаго
хва сплънителѧ и хранителѧ , и заступника
намъ благоповѣшлива , чтоуще пѣньми мо
лимъ , ѡчищенїе и просвѣщенїе , тобою даро
ватиѧ дшамъ нашимъ . ✠ стн . наражденъ
вдомѣ гдни , водворѣхъ домѣ бга нашего
процвѣтоутъ . ликоуютъ вокѡри мчнкъ
радостно нитѣ въ храмѣ твоемъ стротѣ
рпче дѣодоре . и аггельстїи чинове , страданїѧ
воспѣваютъ терпѣнїѧ твоегѡ . и ѩ вѣнце
дабецъ хртовъ прѣста , богатнаѧ твоѧ даро
ванїѧ поющымъ . дѣвицѣ подаѧ , єгоже
въжелѣ възыка , и ѡбрѣтъ во єдинитиѧ
нимъ желаше . єгоже моли , спасти и про
свѣтити дшѧ нашѧ . слава . гла , и .
Страдалчески моужествомъ блгочестно во
ѡрѹживъ стротерпче хвъ . и словесною же
ртвою , таинѡ побораѧ силою єгѡ , идоль
ское нечестїе , и мѹчительское прещенїе , не
мощно показалъ єсѝ , прѣѡбидѧ мѹки , и вре
менныи ѻгнь . но вѣчтвенныхъ даровъ

ѝ дѣло ѝимѧ , ѿ вѣкогѡ ѡбстоѧнїѧ
молитвою твоею спаваи , творѧщихъ па
мать твою . и нитѣ , бо . вѣче прїими
мтвѹ рабъ своихъ , и ѝзбави насъ ѿ вѣкїѧ
ноужи и печали . по благо єсть , тро , дѣо
дѡрѹ . слава , и нитѣ , бо , а . и єктенїѧ .
и часъ , а . на часѣхъ глемъ тро , и кондакъ
дѣодѡрѹ . на литѹргїи бажєнна ѿ канона
стаго , пѣснь , г ѧ , и ѕ ѧ . по входѣ
тропарь , храмѹ хвѹ , и вцѣ , ащє єсть .
и храмѹ стаго , или стыѧ . таже , тропарь
дѣодѡрѹ . и кондакъ храмѹ стаго , или
стыѧ . слава , кондакъ дѣодѡрѹ . и нитѣ
кондакъ , храмѹ хвѹ . ащели нѣсть храма
хртова , то и нитѣ , кондакъ храмѹ вцы .
ащели нѣсть храма вцы , то и нитѣ , ко ,
застоупнице хртїанѡмъ . про , гла , з .
Возвеселитѣмъ правѣдникъ ѡ гдѣ , и оупова
ютъ нань . стихъ . оуслыши бже молитвѹ
мою , внегда молитимиѧ к тебѣ . аплъ ,
ко евресѡмъ . зачало , тг . многочастнѣ ,
и многообразнѣ . ѝ ѿтомѹ , аплъ , к ти
модеѧ . за , єѵ . чадо тимодѣе , возмо
гаи ѡ благодати . аллилоуїа . глаъ , д .
правѣдникъ якѡ финикъ процвѣтетъ .

Є҃ва́ліе ѿ мар҃ка . за҃ . і҃ . кобрема́ оно ,
и́дѣше і҃ѕ вечерѣ́ въ суббо́ты въ назаре́ѳ сѣ́мніи . и҃ тому́
мѵ̀ є҃ва́ліе ѿ і҃ѡа́нна . за҃ . нв҃ . рече́ гдь свои́мъ
ѹ҃ченико́мъ , и҃ Заповѣ́даю ва́мъ .
при҃ , въ па́мать ве́чную . на трапе́зѣ же при
чащаемѣ́мъ ма́слу и҃ вино́у , Започесть ст҃а́го
Ѳеодо́ра . Є҃же прїѧ́хомъ , ѿ҃ла́вры прѣ҃бна
го о҃́ца на́шего ва́вы , и҃ ѿ҃ бг҃оно́снаго о҃́ца
зри҃ на́шего є҃ѳфи́мїа . Подоба́етъ вѣ́дати ,
ꙗ҆́коже ѿ҃ни мы́тарѧ и҃ фарисе́а , до недѣ́ли
вре́хъ ст҃ы́хъ чте́тся по суббо́тамъ ,
пре́же а҃́пла , и҃ є҃ва́ліе ра́дѣ ,
пото́мъ сто́мѹ . а҆́ще ли не́сть
сто́мѹ , то҆ чте́мъ
Заѹ҃покои́ .

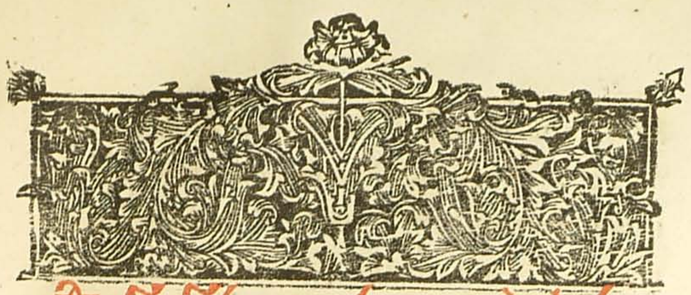

Недѣ́ля ст҃ы́хъ бг҃оно́сныхъ ѻ҃тє́цъ

Правосла́вїе вспомина́етъ . въ суббо́ту вечеръ
ка҃ , о҃бы́чнам . на гдѣ возва́хъ , стры хо
ѯ҃ры , г҃ . и҃ вскто , г҃ . и҃ в҃ трїѡ́ди , д҃ .
гла́съ , ѕ҃ . по , всѣ́ ѹ҃пова́нїе . Тебѣ́ не по
стижи́маго , пре́же де́нь ѡ҃ци́цы безнача́лно ,
и҃ ѕ҃ невещественаго вои́мъша , безплѡ́тныѧ
ѹ҃тро́бы роди́телевы , прѣ҃цы гдѝ и҃же тво
и́мъ дх҃о́мъ ѡ҃дохнове́ни , проре́коша о҃́трочѧ
бы́ти и҃ ѕ҃ не́плодныѧ вобразо́вана , и҃ сѹ҃
щимъ на земли́ зри́ма . Занѝхже сп҃се ми́ра
ни ѕ҃ поли́ нама҃ , ꙗ҆́ко бг҃ъ проповѣ́щенїе мо́
лимсѧ , и҃ вели́ю мт҃ѣ . Слово́ тѧ҃ проповѣ́
даше , бг҃оглаго́нїи прѣ҃цы , и҃ дѣ́лы почте́ъ
ше , жи́знь безконе́чнѹю прїѧ́ша , тва́рь бо
вла́ко па́че тебѣ́ водѣ́телѧ , слѹ҃жи́ти не прете
рпѣ́вше : ми́ра вси҃ є҃ва́льски ѡ҃брати́шасѧ ,
и҃ сообра́зни бы́вше , и҃ провозвѣ́стиша ст҃ѣ́рти
твоѧ҃ , и҃хже ра́ди сп҃се ми́ра , нисполи́ нама҃

ѥгѡ̀ ѡ҃бразъ держа́ще непрельща́емѫ . да ѡ҃блекоу́тем вътоу́дъ , ѩ́же є́ицє невѣ́рнѥ цїи , на́мъ бо сла́ва є́сть воплоти́вшагосѧ Зра́къ , бл҃гочє́стно поклоня́емыи , а҃не́бготвори́мыи . тои́̀ ѡ҃блобы́ зѧ́ще вѣ́рнїи во зопїе́мъ , бже́ спаси́ лю́ди твоѧ̀ , и҃ бл҃гослови́ достоя́нїе твоє́ . и҃ни҃́ , бо҃ , а҃ . р҃ ждо́мѹ , гла́сѹ . вы́ходъ . пр҃о , дню҃ . наи҃хожє́нїѧже поє́мъ , стихи́рѹ , хра́мѹ с҃та́го . и҃ стихи́ры вц҃ы́ . па́вла а҃мморе́ѧ , вънаетоля́щїи гла́ѳ́ка́ѧ . сла҃ , гла҃ . б҃ . р҃ а́дѹи́тесѧ пр҃цы честнїи , ѩ́же зако́нъ гдн҃ь до́бре разѹмѣ́вше , и҃ вѣ́рою ѩ́вѣ́ностесѧ нєпоколе́бимїи столпи́̀ и҃ не ѹ҃клоне́нии . вы́ко ходата́и ѩ́ви́ностесѧ , но́вомѹ заве́тѹ хр҃то́вѹ , и҃ преста́вившемсѧ на́нб҃а . того́̀ моли́те ѹ҃мири́ти ми́ръ и҃ спасти́̀ дш҃ѧ на́ша .

и҃ни҃́ , бг҃ороди́чен҃ъ , гла҃съ , то́ѥ́же .

Ѳ҃чюдо , новѣ́є̀ вѣ́хъ дре́вних҃ъ чюдє́съ . ктоо́бо позна́ мт҃рь бе́змѹжа рождьшю , и҃ нарѹ́кѹ ноѥ́мѹ , вєю҃ тва́рь содержа́щаго : бж҃ї є́сть сло́во рождьшєе́мѫ . є҃гоже ѩ́кѡ младе́нца нарѹ́кѹ ноѥ́мѹ прѣ́чтам҃ , и҃ ма́терне дерзнове́нїе кнемѹ̀ и҃мѹ́щи , непрета́и молѧ́щи ѡ҃чтѹ́щыхъ гр҃ѣ .

ѩ́кѡ бл҃гъ просвѣще́нїе мо́лимсѧ , и҃ вє́лїю мл҃ть . є҃стествомо́ не ѡ҃пи́санныи , бж҃твє нымъ твои́мъ сы́и , на послѣ́днѧѧ бл҃ко во пло́щьсѧ , сподо́бивъ є҃и҃̀ ѡ҃пи́сова́тисѧ . пло́ти бо прїѧ́тїе́мъ , и҃ сво́и́ства взѧ́лъ є҃и҃̀ всѧ̀ . тє́мже ви́дъ твои́̀ , ѩ́же о҃бра зова́нїи ѡ҃ли́ствѹ́ще , любе́зно цѣлоу́емъ , къ твое́ѝ любви́ возвы́шаѥми , и҃ нищєле́нїе́мъ бл҃гъ почерпа́емъ и҃зне́гѡ̀ , а҃пле́ким послѣ́дѹще , бж҃твє́нымъ преда́нїе́мъ .

Пр҃е́чтно́е ѹ҃краше́нїе хр҃то́ва цр҃кви ч҃тны́хъ прїѧ́тъ и҃ с҃ты́хъ и҃ко́нъ , сп҃а хр҃та̀ , и҃ бж҃їѧ мт҃ре , и҃ с҃ты́хъ вс҃ѣ́хъ , свѣтлѣ́йшее и҃з ѡ҃бража́е́нїе , и҃мже просвѣща́ѥтесѧ , и҃ кра соу́ѥтесѧ бл҃гтїю , и҃ соборъ ѿмета́ѥтъ є҃рети́ческїи ѿгонѧ́щи , и҃ ра́дѹющимсѧ сла́витъ вл҃ко́ѹ и҃ бг҃а , ѩ́же тол҃ ра́ди претерпѣ́вша стра́сть во́льнѹю . сла́ва . гла́съ , в҃ .

Бл҃года́ть вои҃̀ и҃стины , прошобразоу́ема дре́вле вѣ́но́вн҃ѣ , нын҃ѣ̀ я҃вле́нно є҃конча́шасѧ . се́ бо цр҃ковь воплоще́нным҃ъ о҃бра зомъ хр҃то́вым҃ъ , я҃ко въ прекра́сноую ѹ҃тварь ѡ҃блачи́тесѧ . сѣ́ни свидѣ́нїѧ о҃бразъ предъна́пиѕоу́ѹщи , и҃ правосла́вънѹю вѣ́рѹ держа́щи . да є҃го́же почита́емъ

ѹщедрити мира , и спасти душа наша .
НАСТИ , ТРПЫ , ВОСКРСНЫ . СЛА , И НЫНѢ , ГЛА , Б .
И же изнеченіи во благочестіе преше́дше , и
свѣто разума просвѣтившеся , ѱалмы
яко рукама восплещемъ , благодарственно пѣ
ніе Бгу приносящіе , и яже наставнахъ и дъ
яскахъ , и нащенны воздѣхъ , начертанны
щенны образомъ хвымъ , и причтыя , и
вѣхъ стыхъ , честно поклоняемся , ѡ ло
жившіе злочестную злославныхъ вѣру .
почтемъ бо образа якоже глетъ василіи , на
первообразное преходитъ , просящіе моли
твами пречтыя тѣ матере , Хрте Бже нашъ ,
и вѣхъ стыхъ , даровати намъ велію
мт . ТРО , ВОСКРСНЫ . СЛА , И НЫНѢ ,
ГЛА , Б . Пречтому тѣ образу поклоняе
мся влгіи , просящіе прощенія прегрѣше
ніемъ нашихъ , Хе Бже , волею благій зволилъ
еси взыти накрстъ , да и забавиши ихже со
здалъ еси , ѿ работы бражія . тѣмъ благода
рственно вопіемъ ти , радовати ся и исполни
вый всѣ нашъ , пришедый спасти миръ .
Е гдаже глемъ тро еи , пречтому тѣ образу ,
тогда потропарѣ бываетъ поклонъ до земли
непремѣнно . и прочая служба бдѣніа .

РАДОВОМУ же тому поемъ на павечернице .
по достойнѣ , и по третомъ , ко , не ѡпи
санное слово . Аще ли приключитъся ѡбрѣте
ніе чтыя главы іѡанна претечи , или м
мчнкъ , въ Ѧ и НЛѢ поетѣ . и поемъ праз
диникъ имъ , якоже оуказано есть въ нлю
Г ю поетѣ , кромѣ поклоненіа крто . точію
на литіи , слава , претечи , писанъ на гди
возвахъ . и нынѣ , бтрїѡди . на стховнѣ
слава , претечи . и нынѣ , бтрїѡди . На па
вечернице по достойнѣ , кондакъ претечи .
слава , и нынѣ , ко , не ѡписанное слово .
на Бгъ гдь , тропарь , воскрнъ , двашды .
слава , прчтн . и нынѣ , пречтому тѣ обра
зу . катавасіа , ѿ верзу оутѣ моя .
В НЛѢ , Ѧ И ПОЕТѢ . на оутрени на Бгъ гдь ,
тропарь , воскрнъ глаголъ , двашды . слава ,
и нынѣ , пречтому твоему образу . и обы
чная стихологіа . вседалны воктан . и не
порочны . таже , англійскій вокъ , писаны
въ недѣлю мытарево . и чтеніе степенна ,
и прокимне глаголъ . велико дыханіе . Еѵаггліе ,
воскрсно . таже , воскрніе хво . ѱлмъ , и .
таже , слава , глсъ , и . покаянна ѿверзи
ми двери . и нынѣ , наполненымъ утеши .

таже , помилуй мѧ бже . и̑ множество во дѣ́ланныхъ мнѣ сѡ̃лъ . пи́саны въ нѧ́ю сыро́ пу́тную . потомъ , кано́нъ воскр҃нъ во і҃рмо́сѣ , на д̃ . и̑ крто́вокр҃нъ , на б̃ . и̑ бц҃ы на б̃ . и̑ вт҃рїѡ́ди , на ѕ̃ . кано́нъ . тѣ́воре́ніе дєѡ́фанова . гла́съ , д̃ . пѣ́снь , а̃ . і҃рмо́съ . мо́ре чермна́го пучи́ну .

Игра́ющє въ весе́лїемъ днє́вь , вѣ́рнїи возопїе́мъ , ꙗ̑кѡ чю́дна дѣ́ла твоѧ̀ хр҃тѣ̀ , и̑ ве́лика си́ла , ꙗ̑же на́ше є҆диномы́шленіе и̑ гла́сїе содѣ́лавый . Де́нь ра́дости́нъ бг҃ѡ му́дрєнїи , гра́дите совершимъ , ны́нѣ не́бо весели́тєм и̑ зе́млѧ , а҆́нгльскїѧ чи́ни , и̑ чл҃ве́тїи собѡ́ри , разли́чнѡ пра́здну́ющє .

Ве́лїе бл҃годѣ́тельство зрѧ́щє рѹ́кама воспле́щемъ разсто́ѧщїимъ оу҆́ди хр҃ѣ , совокупле́ни к҃ѡ є҆дине́нїю , и̑ бг҃а всехва́лимъ , мі҃ръ по даю́щаго . слава́ . Даны́ бы́ша цр҃кви дне́вь побѣ́ды , бг҃одви́жнымъ мановє́нїемъ и̑ во вѣ́тхомъ , михаи́ла же и̑ ѳеодо́ры бл҃го чести́выхъ вѣ́ры , крѣпя́щимсѧ цр҃е́мъ на́шимъ . бц҃ѣ . О҆́бразїѧ злочести́ю и̑зсѣзо́ша , и̑ма́ть є҆ре́емъ . Хра́мъ бо твои́ пречта́м чтам , нын҃ѣ о҆́бразы оукра́шаемъ . бл҃го лѣ́пнѡ зря́щє , и̑ вещє́ственно ра́дуемсѧ .

кстава́ѣмъ . ѿ̀ вє́рзи оу҆́тъ твои́хъ . пѣ́снь , г҃ . і҃рмо́съ . Весели́тсѧ ѿ̀ тебѣ́ . Некто́мꙋ оу҆́же нечести́выхъ є҆ре́тїсъ нн҃ѣ бро́ви возво́дятсѧ . бж҃їѧ бо си́ла , правосла́вїе оу҆кр҃пи́ . О҆́блацы пр҃ѣчи́сти , живото́рнꙋю въ нб҃сѣ̀ днє́вь , ро́сꙋ на́мъ да ка́плютъ ѿ̀ и̑справле́нїи вѣ́ры . Бл҃гогла́сно та́и́ныѧ , а҆́плъ хва́лы трꙋбы́ , вы́ше є҆ре́тствà да копію́тъ , чтны́ о҆́бразъ и̑спра́влєніе . Въ сопо́емъ хр҃тѣ̀ , показа́вшаго на́мъ цр҃ꙋ , бл҃гочести́вꙋ и̑ хр҃толю́бивꙋ , въ бг҃овѣ́нчанную ѿ̀ра́влю . Селе́нїе твоѐ ѹ҆ще́нное , до сти́гше вѣ́рнїи пр҃ѣчтам , свѣ́товидною бл҃го да́тїю , нн҃ѣ ѿ̀зри́тєм мо́лимсѧ . сѣ̀ . гла , а̃ . по , а҆́нгльскїи . Бж҃тве́ныи ти́ зра́къ , во о҆́бразѣ̀ нача́ртающе , воплоще́нїе хр҃тѣ̀ ꙗ̑сно разꙋмѣва́емъ , рж҃тво́ не́йзъ гла́нное , и̑ страсте́рпца во́льное . ѿ̀ нюдꙋ́же вѣ́ровѣ ѿ̀гна́тєм стра́хо́м , и̑ злосла́вныи въпла́чемъ рыда́ть , ꙗ̑кѡ ни́мъ вопри́частницы . сѣ̀ , тоѥ́же . нн҃ѣ , гла , д̃ . по . Вскоро́ превари́ . Собори́ прит҃ꙋпи́те правосла́вныхъ вѣ́рнѡ , бж҃тве́номꙋ припада́юще бж҃їа мт҃ре о҆́бразꙋ , и̑же на и҆ко́нѣ , ѥ̑́ко и̑цѣле́нїе болѧ́щимъ ра́достно подава́етъ , но и̑ зла́ѣтъ

чтоу́щимъ о́бразъ твои́ • Свѣ́тъ не захо
ди́мыи на́мъ , бл҃гочтїи́мъ бо҃гїи́мъ , вели́чіемъ
бгодохновенны́м , вѣ́рныхъ цр҃е́й , и маніе́мъ
бго́мъ дрѣ́вимъ • Обнови́ на́мъ дре́вніе
благолѣ́піе , пре́чтаа бго́мти , и хра́мъ
твои́ сіи́ ѡ҃ти свое́ю бл҃гтїю • пѣ́снь . ѕ҃ .
ирмо́ . п҃ожру́ ти во́гласемъ • Пи́шетаа и
почита́етаа че́стнѣ покланаемыи о́бразъ
бо҃жіи , и взима́етъ паки́ цр҃кве дерзнове́
нїе , бл҃гоче́стно спѣ́ша славѧщи . Обнажае
тѣ́а печа́ли , и тмы́ и е҃ре́си , бжі́а цр҃кви ,
и но́сить о́дежду весе́лїа , и бжтве́ною
и свѣтоно́сною ѡ҃тене́таа бл҃годатїю .
Кл҃аголаві́а дре́внаго , ѡ҃е́и́нїа по́лѡви ,
правослáвныхъ собо́ръ , и годсо́вы маніе́
нїемъ цр҃цы , и всѣ́мъ сы́номъ бл҃гочести́выи
михаи́ла самоде́ржца . Иже дре́вле явидѣ́
нїа , повелѣ́ вы́ти сѣ́нни , а҃кѡ вѣ́нни сло
ве́нѣ , и тѣ́а велі́ем е҃ди́нъ препрослáвле
нныи , и прославлáеми хра́мъ твои́ дво чюдесы .
ко . глаа . и҃ . Не ѡ҃пи́санное сло́во о҃чес ,
и҃стебе́ бц҃е напи́саемъ плоти́ю , и ѡ҃скверне́ншїи
ем о́бразъ , и дре́вню красоту́ бжі́ествною
доброто́ю емѹ́ вси . но не́повѣ́данне спасе́
нїе дѣ́ломъ и сло́вомъ ѹ҃ѣ́ во ѡ҃бражаемъ .

глаѧ

повелѣваю оубо єлика скорость , и зрѣды тѣм быти . или аще истиннїи соуть зракове , но вповышшее да повѣшаютѧ , да не согрѣхи валѧщеѧ , всегда тѣхъ ѡкове рнаемъ лобызающе . Патрїархъже толикїѧ мерзости царь ѡвращаше , глѧ , Ѳцарю , вѣновати оубо нѣкомѹ нѣкогда на тыѧ иконы влышимъ . конанаже быти емоу прозвище . ѵинже , но азъ рече ѵице , ещѐ млад выи зобомъ быхъ . Неповиноующѹ жеѧ оубо послоушати его патрїарха , взаточение посылаетъ его , и единомѹ дрена вѣтъ поставлѧетъ анастасїѧ , и такожде на иконы брань ѡбличаетѧ . глаголетъже ѧ ебресомъ , прежде еже толикѹ нена вистъ емѹ подъложити , ѡнѣкоегѡ болше ствà предърекшихъ , и еже въцарство возведение , внегда оубогъ выи , и сними ѻтлѧта пастваше , еже живот кормити кѹпо ваше . ѻномѹже слѣ житїе ѡторгшѹ , и иже изъ ѻногѡ вѹровѣйшїи ѵкименъ , мотылоименитыи константинъ , еже ѣсть копроннимъ , царство прїимъ , и вѧщьшемѹ еже на иконы вѣнованїю прїятель бываетъ . что подобаетъ глаголати ,

ѵкоѵ . Сѐ смотренїѧ таиньство еже , древле пр҃рцы вговидѣ вдохновени бывше , наѵ ради наконечины вѣкомъ достигшихъ превоѳвѣтиша , полѹчивше егѡ ѡтїѧнїѧ . разѹмъ оубо бжтвеныи ѡнегѡ взѣмше , гда бга знаемъ , вътрїехъ состовѣхъ покланѧемаго . итомѹ единомѹ влужаще , единъ вѣръ , и единo крщенїе имоуще , воѳа ѡблекохомеѧ . но ипоѵѣданїе спсе нїе , дѣломъ нелѡвомъ вїѐ воѡбражаемъ .

Синодъ православїѧ . въ а и илю , стаго поста .

Въ тоижде день , нлѧ , а поста православїѧ , вирѣчь вселенскїѧ стыхъ и чтныхъ и кѡнъ , цркы праздновати прїимъ , бывшее ѡ михаила и деодоры стыѧ и блаженныѧ црцы , и стаго мефодїѧ , патрїарха константинѹ града , быть же сице . Лвоу и савръ изъ ѳемскаго пастве нїѧ , и рѹкокъ пленагѡ житїѧ , по бжїю попѹщенїю , скипетры греческаго цртва оудержашѹ . иже всехъ германъ тогда кормилъ цркоѵны ѡбѣемъ . сїе приведоста ѡ ѻногѡ , и слышитъ , яко мнѣ мнитъ вліко иконы ничтоже различати идолшмъ .

Ѣлика и какова и сия безаконныя содѣла,
но обаче и о́номꙋ гноуенѣ исконча́вшꙋемꙋ.
поемъ иже ѡ хаза́ры сы́нъ о́ного в цр҃тво
воста́стъ, понеже и то́и жи́знь злѣ прѣи́де.
та́же ѷрина и константи́нъ, власти наслѣ́
дницы бываютъ. сии ѡ тара́сіа ст҃а́го патри
а́рха наста́вля́еми, седмы́и вобо́ръ в никеи
вобира́ютъ, и ст҃ы́мъ и́коны бж҃іа цр҃кви взе
млютъ. си́мъ к҃гꙋ пресе́дшимъ, иже ѡро́
дника никифо́ръ бы́сть цр҃ь. та́же поемъ
ставрики́евъ сн҃ъ, поне́мже миха́илъ рагкаве́н
и́коны чтоу́ще. по михаи́лѣ же зѣ́ло
ѡбра́зныи лео́ъ а́рмени́нъ бы́сть царь, иже
ѡ мини́ха нѣ́коего затво́рника, и злочести́
ва, лестїю растлѣ́въ, второе и́коноборство
воздви́же, и па́ки безако́нна бж҃іа цр҃кви
показа́ем. его҆ а҃морре́и прїе́млетъ миха́
илъ, тогоже па́ки сы́нъ ѳео́филъ, иже на
и́коны неистовства, прочаа́ во вторы́хъ
полага́ще. Сей оубо ѳео́филъ, мнози
ѡ ст҃ы́хъ о́цъ, томле́нїемъ и моукамъ раз
ли́чны и҃здавъ, и́кон҃ъ ра́ди а҃вѣ́ чтны.
пра́вдыже ѡбидимы́мъ на и́ пачѣ вѣ́щьше
твори́ше, а҃ко взыска́ше а҃ще кто҆ е҆́сть
во градѣ, крамола́ въ дроу́гомъ бываемь,

ни е҆ди́ного намно́ги дни и҃ко́же гла́голетъ ѡ҃вр҃ѣ
ти́. и два́надесѧте лѣ́тъ самовла́ствовавъ,
и҃ревны́ недоу́гомъ ѡ҃бѣма́тъ бы́въ, раство
рениѧ хотѧ́ше ѡ҃ живота́, оу҆́ста е҆гѡ҆
па́че сѣ́лѡ ѡ҃тверзо́шася, а҃ко вноу́трь оу҆́тро́
бы е҆гѡ҆ на́блю́тися. Цр҃ца же ѳеодо́ра бо
лѣ́знена ѡ҃прикличи́вшемся бывши, е҆́два
коегѡ҆ ѡ҃бра́щься, и҃ вогнѣ́ ви́дѣ пречтꙋю
дв҃ꙋ, мла́дѧ держа́щю прев҃ѣ́чнаго, ст҃ы́
ми ѡ҃бле́тоима а҃ггелы. ѳео́фила же то҆
по́дроуга ѡ҃ тѣ́хъ немилостивно бі҆е́ма и҃по
рꙋга́ема. а҃ко оу҆́бѡ ѡ҃и́де ѡ҃нѣ́ во́нъ, и
ѳео́филъ ма́лѡ возведъ́ся возопи́, горе
мнѣ́ страстно́мꙋ, ст҃ы́хъ ра́ди и҃ко́нъ
бі҆е́нъ е҆́смь. и а҃вѣ́ полага́етъ нанего҆ цр҃ца
бг҃ороди́чныи о҃́бразъ, моля́щимся воплеза́
ми. ѳео́филъ оу҆́бѡ ви́це и҃мѣ́въ, ви́дѣ
нѣ́коего ѡ҃тома́щихъ е҆мꙋ҆ и҃ коно́ꙋ неже́
ла, похи́тивъ ю҃ оу҆́него҆ ѡ҃блобыза́ше.
и а҃вѣ́, а҃ще на и҃коны шата́бшамся оу҆́ста,
и безѣ́тоу́дно зи́ждѧ гортань, въпе́
рвое в҃ѡ́щество претворѧ́шеся, и ѡ҃держа́
щїи вѣ́ды и҃ноу́жи, премѣне́ся и оу҆́мꙋ,
и҃ поб҃ѣ́дивъ добро҆ быти ст҃ы́мъ и҃коны
пи҃кта́ти и҃ чти́ти. и҃зне́ wши оу҆́бѡ цр҃ца,

ѡ̑ всѣхъ ковчежецъ сты́ѧ и̑ чтны́ѧ о̑бразы ,
любы́зати и̑ всею дше́ю почита́ти .Деофила
оу̑стро́и . Помала́ оу̑бо и̑чезае́тъ ѡ̑жи
тїа̀ всего̀ .Деофилъ . .Деодо́ражде и̑же
во и̑зна́нїихъ и̑ а̑темни́цахъ всѣ́хъ во
зва́вши , въ свобо́дѣ пребыва́ти повелѣ́ .
И̑низве́рзае́тсѧ оу̑бо ѡ̑ престо́ла и̑ва́нъ
и̑же и̑ а̑нни́ѣ , волхво́мъ и̑ вѣ́вемъ на
ча́лникъ , а̑нтипатрїа́рхъ . Хв̃ъже и̑спове́
дникъ мефо́дїи восхо́дитъ напресто́лъ ,
мно́га постра́давъ пре́жде , и̑ кро́вїю за
творе́нъ бы́ть . Сицеве́ такѡ бы́вающїи
повѣще́нїе нѣ́кое бы́ваетъ бж̑е́ственое ,
і̑ѡа́ннїкїю вели́комъ , воли́мвовѣ́хъ гора́хъ
посто́ѧщемъ . Велїкїи оу̑бо по́стникъ
а̑рсакїи прише́дъ кнемоу̀ гла , бг̑ъ къ тебѣ́
посла́ мѧ , и̑ако да и̑демъ къ затво́рнику
и̑а́ѳи , е̑́же в̑никомиди́и прѣ́бномъ моу́жу
бы́вшу , и̑ ѡ̑тогѡ̀ оу̑вѣ́мы е̑ли́ка любо́вна
бг̑у , и̑ прикла́дна е̑гѡ̀ цр̑кви . и̑ оу̑бо къ про
подо́бному и̑а́ѳи прише́дъше , слы́шаша
ѡ̑ него̀ , та́кѡ гла́ голетъ гдь . вѣ прилиа́жемъ
врагѡ́мъ мои́мъ и̑ зъѡбличе́нїе . вы̑ оу̑бо
кц̑рцѣ дѣодо́рѣ , и̑ къ патрїа́рху мефо́дїи
шеше , рцы́те вице , оумоли́ всѣ́хъ ѡ̑ц̑е́нныѧ ,

и̑ тако ми воа́нглы же́ртву принесе́ши ,
вида моего̀ о́бразъ и̑ кр̑та̀ . Сїѧ оу̑слы́ша
вше , в̑ конста́нтинь гра́дъ а̑ѳїе достигоша
и̑ реченнаѧ ме́ѳо́дїю патрїа́рхѹ , и̑ и̑зра́нны
бг̑ѹ всѣ́мъ возвѣсти́ша . вобраша́жесѧ къ цр̑цѣ
прїидо́ша , и̑ покорѹ тоу̀ вели́кѡ ѡ̑вѣсто́
ютъ , и̑ѕ о̑ц̑ъ бо бѣ́ше бл̑гочести́ва и̑ хр̑то
любива . а̑ѳїе оу̑бо и̑ сты́ѧ о́бразы , хв̃ъ
и̑ бг̑омт̑ре ѡ̑ц̑и́н возвы́шеныѧ и̑зне́ше ,
всѣ́мъ зрѧ́щимъ , и̑ любе́знѡ глаше , а̑ще
кто̀ сима́ не покланя́етсѧ держа́вно , а̑нгелѹ вѣ́рно
же́нѣ , нелѣпо бго́мъ , но ѡ̑бразѡ́мъ ,
первообра́зныѧ ра́ди любве́ , да бѹ́детъ про
кла́тъ . сїе́ же ра́дователїю велїкою возра́дова
шасѧ . Проти́вѹ же тѣ́мъ и̑ цр̑ца мо́литсѧ
и̑́мъ , да мо́лвою ѡ̑ мѹ́жѣ е̑̀ .Деофилѣ со
твора́тъ . Сїе́ же вѣ́рѹ е̑̀ ви́дѣвше , и̑ ѡ̑ри
цаю́щасѧ злы́хъ , повинове́нїемъ паче мл̑твѹ
творити . И̑ же в̑сты́хъ ме́ѳо́дїи патрїа́рхъ
всѣ̀ собра́въ ѡ̑ма́лаже и̑ довели́ка , причетъ же
всь и̑ а̑рхїере́ѧ в̑ велїкѹю бж̑їю цр̑ковь . вни́ѯ
же вѣ́ша и̑зра́ннїи сїи , и̑же и̑ѕ о́лимва ве
ли́кїи і̑ѡа́ннїкїи , и̑ а̑рса́кїи , и̑же оу̑ч̑нцы .Де
о́дора стѹди́та . и̑ и̑же великаго̀ села .Деофа̀
и̑спове́дници . михаи́ла сто́граде , и̑ е̑ннике́ѩ ,

Ѳеофанъже и Ѳеодоръ писанїи. и друзїи
многайшїи, молбою вѣноцинвою къ бгу
сотворѧютъ wѲеофилѣ, вскѣмъ молѧщи
мсѧ сослезами и сосвердїемъ. и вѣ чре3ъ
вїю первую недѣлю поста сотворѧютъ,
и самой цр҃цѣ Ѳеодорѣ такожде съженами
и прочими водѣванщи людьми. вице же
симъ частw молѧщимсѧ: Ѳеодораже
цр҃ца wѲтрени wЗарѧщиw пяткоу, на
сонъ wбращьшимсѧ, непщева wбрѣтестимсѧ
эѳѵѵолпа кртнагw. и нѣцымъ сплицемъ
проходѧщимъ поутъ проходити, разли
чнымъ моукамъ всѣдыносѧщимъ, по
вредѣже сихъ водима сказана царѧ Ѳеофи
ла, wпаки сказанѣ роущѣ. сегоже по
знавши, послѣдоваше и та ведоущимъ,
даже и домѣданыхъ врать доспѣша. и ви
дѣ прѣестественымъ Ѳразомъ, моужа нѣ
коегw прѣобразомъ хвымъ сѣдѧща, смоу
же прямw Ѳеофила поставиша. семоуже
ногамъ приковеноувшимсѧ цр҃ца, wцарѣ мо
лѧшесѧ. Сіиже помолчавъ мнюго, и w
вeрзъ оустa рече, великати вѣра жено, ра
зумѣи оубw, якw заслезы твоѧ и вѣру,
сщеже и замлтвw и моленїѧ рабъ моихъ,

и сщенникъ моихъ, млтвѣ даю моужw твое
моу Ѳеофилw. Таже гла и водѧщимъ, рас
шите его, и предаите женѣ егw. Таже
того вземши, wйде радующимсѧ. и абїе w
сна востав. сиоубw Ѳеодора цр҃ца оузрѣ.
Патрїархъже мефодїи, молитвамъ и моль
бамъ бывающе wнемъ, книгw новw вземъ,
на пискѣ внеи вехъ ересѣхъ царей имена,
и тогw Ѳеофила, и подъетою трапезою
великїѧ цр҃кве оутаивсѧ вехъ положи.
Wпяцѣже и патрїархъ оузрѣ некоего
англа страшна, вѣликїи входѧща храмъ,
и кнемоу пришедъ рече, оуслышавъ моленїе
твое епскпе, и млти полвчи царь Ѳеофилъ,
къ томw оуже прочее wсѣмъ не достоужа
ствоу. Сіиже wкушашесѧ, аще есть
истина зримое, wмѣста своегw ешедъ,
и книгw wбрѣтетъ и прочетъ, и wбрѣте w
бжїихъ вдесъ загажено wбга вѣчески
Ѳеофилово имѧ. Сѣ оубѣдѣвши цр҃ца,
прешбрадовасѧ сказw, и къпатрїархw по
сылаетъ, всѧ люди собрати во кртыи и съ
чтными образы, вѣликw цр҃ковь, якw
да оутварь образомъ тѣмъ wдаетъсѧ, и
новое бжїе чюдо всѣмъ познано боудетъ.

зрѧщи нынѣ вжтвеныѧ люди єдиномꙋдренно зовꙋщѧ, благовловенъ єси въцркви славы твоеѧ гди. Избавлени первомрачныѧ єреи, манїемъ дѣодѡры достолѣпныѧ црцы, воспѣваемъ благовловенъ єси вцркви славы твоеѧ гди. Паче вышнихъ ликостоѧнїи вознеслаѧ єси чистаѧ, єдина бывши мтри вседѣтелю. тѣмже радꙋющеѧ взываемъ ти, благовлована ты вженахъ, прене порочнаѧ влце. пѣснь, и. ірмосъ. роꙋцѣ разпростеръ. Законы цркве ѻтеческїѧ сохранѧюще, ѻбразы пишемъ, * и лобызаемъ оусты и ерцемъ и хотѣнїемъ, хртовы, и иже того стыхъ, зовꙋще, благословите вса дѣла гдня гда. На первообразное имѣ ѻбраза почесть и поклонѧнїе возносѧще, чтемъ, богословныхъ оученїемъ повѣдꙋющие, и хртоу вѣрою зовꙋще, благословите вса дѣла гдня гда. Благословимъ ѻца и сна и стаго дха гда. Оумъ ѡзаривши просвѣщенїемъ жественаго дха, честнаѧ црца, плоды богомꙋдрены имоущи благолѣпїе возлюби цркве хртовы, и красотꙋ, вопїющи, благословите вса дѣла гдня гда. Лучами свѣта оумнаго ѡсвѣщаемь

* Внимай. цѣловати стыѧ иконы оусты.

и оубѡ всѣмъ вкорѣ собравшимсѧ соборцами. и црца съномъ михаилом прїиде. и молѣ тамѡ бывши, со иконами и чтными древесы крстными, и стымъ жїи ємаїемъ, даже и доглемагѡ попрща изыдоша, еже гди помилꙋй взывающе. и такѡ паки вцрковь возвратишаѧ, жественꙋю слꙋжбꙋ совершиша. и воздвиженымъ стымъ и чтнымъ икѡнамъ, ѡпреди реченныхъ стыхъ мжей. проповѣданомъ оубѡ благочестивымъ, со противнымъ же ѡ проповѣданомъ, и предаѧномъ, проклтїю. и ѡтолѣ повелѣша сіи стіи неповѣдницы, молебнꙋ вице тако вомꙋ торжествꙋ бывати, да некогда томꙋ же злочестїю впадемъ. неизмѣнныи ѻбразъ ѻца, молитвами стыхъ твоихъ неповѣдникъ помилꙋй насъ, нынѣ и прнѡ и вовѣки вѣкѡмъ, амнь. пѣснь, з. ірмосъ. Впещи авраамъ ѡкїѧ сѝ. Да великовствуетъ стваріѧ, цркви вни сѝ свѣтлости любовїю, англьское воинство, богомꙋдренѡ воспѣвающе, благословенъ єси вцркви славы твоеѧ гди. Цркы первороженыхъ, и торжество радꙋющеѧ,

ѥ́же́ственыи хра́мъ твои́ , ѡ҆тве́нча́етъ нын҃ѣ
вс҃ѣ́хъ , о҆́блакомъ дха́ . и҆ ѡ҆ще́ла́етъ вѣ́рны ,
согла́сно вопїющихъ , бл҃гословите вс҃ѧ дѣла
гдн҃ѧ гда • пѣ́снь , а҃ . ірмо́съ . ка́мень
нерꙋкове́чныѧ . с҃ ще́ннописа́нными о҆́бразѡ́въ ,
оу҆краше́нꙋю зра́ще па́ки чтнꙋ́ю це́рковь , во
бл҃гогове́нїемъ вс҃ѣи҆ отецѣ́мсѧ , и҆ хр҃тоу҆ возо
пїе́мъ , тебѣ҆ вели́ча́емъ трета́ѧ • чтⷭ҇ть и҆
сла́вꙋ ѿтѧ́жа́вши це́ркви кр҃тъ твои́ , и҆ чтны́ѧ
о҆́бразы , и҆ ѣ́тыхъ и҆зъ ѡ҆бража́ѧ , в҃ вселе́ѥ
вмц҃ влко , и҆ ра́дова́нїю вели́чаетъ тѧ • ѡ҆ ѣ́ти
ѥ́же́ственою сѝ сла́вою , цр҃и на́ша ще́дрыи ,
и҆ ѡ҆полче́нїи а҃нгльскими , и҆ вс҃ѣ́ми о҆́роужїи
тѣ́хъ ѡ҆гради́ , и҆зы́ковъ свирѣ́пство поко
ра́ѧ и҆́мъ влко • на́шю пл҃ѣни́цꙋ согрѣше́
нїи , разрѣши́ дво вц҃ . е҆ре́тическаѧ вое
ше́нїѧ низлага́ющи , и҆ шата́нїѧ . и҆ правосла́
вны́мъ помози́ , и҆же о҆́бразꙋ твоемꙋ покло
на́ющимсѧ • свѣ́ти́ленъ , воскр҃нъ . а҃ дрꙋги́ ,
здѣ́ . сла́ва , подо́бенъ . д҃хомъ въ цр҃кви .
И҆згоры́ ка́мень ѡ҆тве́че́м , безꙋ́мꙋ́ч҃ челове́
ческихъ , и҆ хра́мы и҆́дольскїѧ вс҃ѧ низложи́ .
свѣ́тъже па́ки вогїѧ вѣ́рнѡ сла́вѧщимъ пре
сто́ꙋю тр҃цꙋ , и҆ чⷭ҇ти ѥ́же́ственыѧ подаю́
щимъ и҆ко́намъ , ѡ҆ хр҃тѣ́ покланя́ющимсѧ •

и҆ни́нѣ , бо҃ . Ц҃рца вре́тна́ѧ съ бл҃городною
ѡ҆́раліѥ , ц҃рко́вꙋю мꙋ́дрость ѡ҆́бразѣ́ ста
жа́вше , пре́чтны́и бо о҆́бразъ хр҃тов҃ъ воз
желѣ́вѣ́ше , и҆ пре́тѣ́ы́ѧ дѣ́ы , покланя́тиемъ
нау́ча́ютъ , и҆ слꙋжи́ти правосла́вню вт҃ро́и
тр҃цѣ • нахвали́тѣ́хъ , вели́ко дыха́нїе .
стїхи , воскр҃ны , а҃ . и҆ наста́ѧщи , а҃ .
гла , а҃ . подо́бе , да́ѧтъ зна́менїе . стїхъ ,
хвали́те е҆́го въ тр҃ꙋна́ и҆́ ѻ҆рга́нѣ́хъ . ѡ҆ тебѣ҆
нын҃ѣ ра́дꙋетсѧ це́ркви чⷭ҇колю́бче , женихꙋ́
и҆ зи́жди́телю своемꙋ , и҆́же во́лею бл҃голѣ́
пною , ѡ҆ и҆дольскїѧ лꙋ́сти и҆́зба́вльшемꙋ , и҆ се
бѣ҆ ѡ҆́брꙋчи́вшꙋ чⷭ҇ною кро́вїю . свѣ́тлѡ бо́е
пр҃іе́млющи вщⷭ҇е́нное оу҆краше́нїе и҆ко́намъ , и҆
ра́дꙋющимсѧ тебѣ҆ поетъ , и҆ сла́витъ вѣ́рою •
стїхъ , вели́ко дыха́нїе дахва́литъ гда .
и҆ па́ки , тоу́же стїхꙋ́ . та́же , стїхъ .
бл҃гословенъ е҆сѝ гди бже ѻ҆́цъ на́шихъ , и҆
хва́льно и҆́ прослⷭ҇влено и҆́мѧ твое . пл҃отꙗ́ное
воо҆́бражѐнїе твоѐ начерта́юще гди , любе́зно
ѡ҆́блобы́за́емъ , велїкое та́иньство смотре́
нїѧ твоегѡ҆ ска́зꙋ́юще . непрови́дѣ́нїемъ
бо , я҆́коже рекоша богобо́рцы , оу҆ченицы́
ма́нентовы , на́мъ я҆́вльшемсѧ е҆сѝ чⷭ҇коло́
бче , но и҆́стинною и҆ е҆́стествомъ пло́ти ,

и҆́ни́ма́и ; и҆ цѣлоу́и хр҃то́въ о҆́бразъ оу҆стꙋ́ и҆ сл҃.

ймже возводими, къ твоей любви и желанію.
стихъ , Якш праведенъ еси во всѣхъ ихъже.
Престолу предстояще Божію, перцы чюдній,
и радости сподобльни, и славою ожжени, и
пищи божественыя нагладившеся, и радости
духовныя и веселія неполнѣми, иже вѣрою
памяти ваша, совершающимъ благочестно,
напасти и забавите и страсти душа наша.
тѣже, глаголемъ, стихъ . НАглась, S .
Воскрни гди Боже мои, да возвеселятся руки
твоя, незабуди . И поемъ , стихиры,
самогласенъ . глась , S . Моисей вовремя
воздержанія законъ пріятъ, и люди при
блече . Иліа постивъся, небеса заключи .
трієже отроцы Авраамстіи, мучителя без
законнующа пощеніемъ побѣдиша . Егоже
ради и насъ сподоби спсе, воскресеніе оумлучи
ти, ецце вопіющыхъ, стыи Боже, стыли кр
пкій, стыи безъсмертныи помилуй насъ .
слава, паки тоуже стихиръ, вышшимъ гла
сомъ . И нынѣ, преблговловена еси бце дво .
славословіе великое . И отпоустъ . тѣже ,
стихиры , Евалію . часъ , А̃ . На часѣхъ ,
тропарь, воскрни . слава , тропарь , Пречтому
ти образу . И нынѣ , богородичень , часовъ .

потрътомъ , ко , не отписанное слово . и по
учніе студитово . и конечныи отпоустъ .
на литургіи , блженна , во Октан , глас ,
на S . и отнаступщаго , канона , пѣснь ,
г̃ѧ , на д̃ . Повходѣ , тро , воскрни .
и пра . ела , и нынѣ , ко , пра . неотписанное
слово . про . пѣснь , оцемъ . Блгвенъ еси
гди Боже оцъ нашихъ . стихъ , Якш праведе
еси о всѣхъ ихъже сотворилъ еси . Аплъ .
къ евреомъ . За , тѣ̃ѧ , братіе , вѣрою
моисей велій . Аллилуіа . гла , д̃ . моисей
и аронъ во іереехъ его . Еваліе , отіоанна .
За , ѣ̃ . Вовремя оно , вехотѣ іс , изы
ти в галилею . литургіи великаго василіа .
вмѣсто достойна поемъ , отебѣ радуется .
при . Хвалите гда . другій , радуйтеся .
на трапезѣ ради варенье смасломъ , анеры
бы . Ащели прилучится , піе вино отъ
вленое в славу божію , подъ чаши . такоже
и вечеръ подъ . Рыбу же ради точію в два
дни стыя мцы , рекше в благовѣщенієвъ
день , и в нлю цвѣтоносную . Втоуже нлю ,
а ю поетъ , вечеръ , кадиемы , невтиховло
вимъ , нони в другія , нли , никогдаже .
на гди возвахъ , поемъ , стихиры , на і .

покаа́нны , д҃ , во о́ктаи , гла́в҃ . є́же є́сть пи́саны , на стихо́внѣ , два҃ , и́ на оу҃трени , в҃пне , на стихо́внѣ , два҃ . и́ в҃три ѡ҃ди , г҃ , гла҃ , д҃ . по . да́лъ є́ѧ зна́менїе .

Да́рѹй ми оу҃мнле́нїе , и́ зла́ѧ и҃збавле́нїе и҃ соверше́но и҃спра́вленїе , въ́стра́вити тѣ́ле вне́ѧ ны́нѣ погрѹже́номѹ , и҃ оу҃да́лномѹ ѿ тебє́ бже́ вещ҃рю , и҃ никако́же оу҃пова́нїѧ и҃мѹщѹ . и҃ спа́ви мѧ блоу́днаго , замкнѹ́вю бл҃гове́ть їе́ пребл҃гїи є́пее дѹшѧ́мъ на́шимъ .

Мои́ѧ чюдны́ѧ посто́мъ ѡ҃чи́щь ѧ вида́ѣ жела́емаго . семѹ́ оу҃бѡ поревнова́вши смире́нѧмъ дѹше́ мо́ѧ , потщи́мъ бо днехъ воздержа́нїѧ , ѡ҃ зла́ѣхъ ѡ҃чи́стити ѧ . ꙗ҆кѡ да гда́ даю́ща тебѣ́ ѡ҃ставле́нїе , и҃ ѡ҃чище́нїе и҃ и҃збавле́нїе , оу҃зрѣ́ви вся́ща бл҃га́го и҃ чл҃колю́бца . и҃на , стихѣ́ра , гла҃ , ѕ҃ , по . а҃нгльскїѧ . и҃ же посто́мъ ны́нѣ , вторы́ѧ недѣ́ли , свѣ́тлѡ на́чне́ твора́ще , де́нь ѡ҃ дне моужески , колени́цѹ ѻ҃гнен҃ѹ водѣ́лавше на́мъ , ꙗ҆кѡ и҃лїѧ дезвитѧ нинъ , четы́ре вели́кїѧ добродѣ́тели . оу҃мъ возвы́ѧмъ безстрасти́ѥмъ . пло́ть бо ѡ҃рѹ́жимъ чистото́ю , теку́ще и҃ побѣжда́юще врага́ . и҃ вмини́ви , г҃ . гла҃ , и҃ нн҃ѣ , бо҃ .

вы́хо , про . гла҃ , и҃ . да́лъ є́ѧ доброто́нїе бо́лщимъ тебє́ гди . ѯ҃ти , а҃ . ѿ коне́цъ земли́ кте́бѣ воззва́ . ѯ҃ти , б҃ . покры́ѧмъ кро́комъ кри́лѹ твоє́ю . ѯ҃ти , г҃ . та́кѡ пою́ и҃мени твоемѹ́ бже́ . придобѣ́ть вѣ́дати , ꙗ҆кѡ є҃сѧ два҃ и҃ вели́каѧ прокиме́на , є́же , и҃ не ѿврати́ ли́ца твоегѡ , и҃ да́лъ є́ѧ доброто́нїе , во ѕ҃ти хѝ и҃хъ , є́динъ по є́дино́мѹ , поютъ по вса́ нли , ве́черъ , чре́зъ вс҃ь вт҃ы́и по́стъ . начина́емъ ѿ нли вы́рныѧ , до нли пя́тыѧ поста́ . и҃ ѿ подо́би гди в҃ ве́черъ , начина́ютъѧ поклѡ́ны . Настихо́внѣ , ѯ҃тра , самогла́сна . гла҃ , и҃ . Прїи́дѣте ѡ҃чи́стимъ себѣ́ , ми́лостынѧми и҃ щедро́тами ни́щихъ , не тр҃ѹ́ще ни҃ѹбла́ющїе , на́ше бл҃готворе́нїе , да не ѹ҃вѣ́етъ лѣ́ностїѧ дре́вныѧ дѣ́ло . да не растѡ́читъ тщесла́вїе , плода́ ми́лостыни . но вокровенни́ѣ та́йнѧ вѣ́дущемѹ вѕ҃е́мъ , ѻ҃че ѡ҃стави прегрѣше́нїѧ на́ша , ꙗ҆кѡ чл҃ко люби́ць . ѯ҃ти . к҃ тебѣ́ возведо́хъ ѻ҃чи мои́ . и҃ па́ки , тоу҃же , стр҃ѹ . ѯ҃ти , в҃ . поми́лѹй на́съ гди поми́лѹй на́съ . та́же , мч҃нкъ . Мч҃нцы гдни , вели́ко мѣ́сто ѡ҃брѣта́ете , и҃ вели́къ недоу́гъ ѹ҃врачюете . и҃ нын҃ѣ мо́лите , и҃зба́витисѧ ѿ тѣ́хъ и҃ вра́жїихъ

дш҃ѧмъ нашимъ, молимсѧ. сл҃а, и҆ ны҃,
бо҃. Нб҃наѧ поютъ тѧ, ѡ҆брадованнаѧ
мт҃и безневѣстнаѧ, и҆ мы славословимъ,
не и҆зслѣдованное твое рж҃тво. бц҃е моли
сп҃тисѧ дш҃ѧмъ нашимъ. нн҃ѣ ѿпꙋщаеши.
тр҃тое. и҆ тро҃ри, бц҃е дв҃о радꙋисѧ, спо
клоны. и҆ про҃е, ꙗкоже в҆ нлю сырнꙋю вече҃.
Ащели прилꙋчитсѧ, ѡ҆брѣтенїе чтныѧ
главы і҆ѡанна пр҃тчи, и҆ли м҃, мч҃никъ.
в҆ пн҃е, в҃ ѧ нли поста. и҆ли г҃ ѧ, и҆ли д҃ ѧ,
и҆ли е҃ ѧ, и҆ли ѕ҃ ѧ. в҆ нлю вечеръ, поемъ,
бл҃женъ моужъ, а҃ и а҆нти҃. на гд҃и возва.
стр҃ы, на і҃. в҆ трїѡди дню, г҃, на д҃.
первꙋю, в҃. пр҃тчи, на ѕ҃. сл҃а, пр҃тчи.
и҆ нн҃ѣ, бо҃, а҃. выходъ. про҃, великїи,
в҆ трїѡди. и҆ чтенїѧ, пр҃тчи, г҃. таже,
подоби гд҃и в҆ вечеръ сїи. и҆ и҆сполнимъ ве
чернїѧ мл҃твы. настиховнѣ, в҆ трїѡди,
самогласенъ, дню, в҃. и҆ мч҃ниченъ. слава,
пр҃тчи. и҆ нн҃ѣ, бо҃, погласꙋ, воскр҃нъ.
и҆ по ѻ҆ч҃е нашъ, тро҃, пр҃тчи. сл҃а, и҆ ны
нѣ, бо҃, в҆ тойже гласъ, воскр҃нъ. и҆ е҆кте
нїѧ, помилꙋй насъ бж҃е. и҆ поклѡны, г҃,
великїѧ. и҆ посемъ, чтнѣйшꙋ херꙋвимъ.
слава, и҆ нн҃ѣ, и҆ ѿпоустъ. и҆ мнѡголѣтїе.

нлѧ, а҃. поста

наꙋтрени, в҆ понедѣльникъ всѧ слоужба и҆
часы, ꙗкоже преже ꙗвлено бысть в҆ постъ
во вторникъ первыѧ недѣли поста, кромѣ
сꙋбѡтъ и҆ недѣль. В҆тоуже недѣлю ве
черъ, на павечерни поемъ канонъ, ст҃ымъ
пр҃рокомъ. гласъ, е҃. пѣснь, а҃.
і҆рмосъ. Конѧ и҆ всадника в҆ море чермное,
сокрꙋшаѧи брани мышцею высокою, хр҃тосъ
и҆стрѧслъ е҆сть. і҆зраилѧже спасе, побѣ
днꙋю поюща. Бл҃годать мнѣ дати бж҃е
ственагѡ дх҃а, чтноую вашю памѧть пою
щꙋ, всевиновнаго хр҃та оумолите, и҆ со
грѣшенїемъ ѡ҆ставленїе, ꙗкѡ пр҃рѡцы
бж҃ественыѧ бл҃годати. Сосꙋди бг҃о
дохновенныхъ словесъ согласнїи, и҆ зерца
ла, бж҃ественагѡ блистанїѧ, и҆ ꙗвленїѧ
бж҃ественѣ прїемлющѧ, пр҃рокъ всѣхъ,
бг҃омоудрїи воспоемъ. Глаголы зако
нныѧ, в҆ горѣ синайстѣй моисей бг҃ови
децъ ѿ бг҃а прїемъ, лицемъ просвѣщаетъ
сѧ бг҃овидѣнїѧ, бл҃годатїю знаменаемь
чюдныи. слава. Тоучами бг҃оразоумїѧ,
море страстей, многобожїѧ, пр҃рчестїи
ѻ҆блацы бж҃їи, с҆шꙋмомъ разориша, е҆дино
началїѧ силꙋ бг҃омꙋдрено проповѣдаша.

бо Трубы̀ бг҃оглаше́нныма , мт҃рь тѣ̀ бж҃ію , на послѣ́докъ вѣ́комъ ро́ждьшую пре́чтаа , прр҃цы чюдя́щеся , научи́вшеся свы́ше все твои́мъ та́инамъ . пѣ́снь . г̄ . ірмо́съ . О́утверже́н земле́ю нина́чемъже повелѣ́нїемъ сѝ , ѝ распростра́нѝ нетр҃пѣ́ливую тагото́у , нанедви́жимомъ хр҃тѣ̀ ка́мени заповѣ́дѣйтѝ . цр҃ко́вь свою́ оутверди́ , е́диныи бл҃же ѝчѣ́лко лю́бче . Цѣ́вницы дхо́вныа , ноуждею оудара́емыа , прр҃цы бе́и подо́бныи гла́съ тво его̀ ра́зума хр҃тѣ̀ , вѣ́рнѣмъ бг҃оглаша́ще , бг҃о любе́зно воспѣ́ваютъ , свы́ше богатя́щеся. сѝ́нїемъ . О́ружїа́ восташа , повелѣ́нїемъ твои́мъ , прр҃цы бе́и многомяте́жную ле́сть прозира́ютъ хр҃тѣ̀ . бж҃е́ственою и́ лою , бл҃гочестѝ́вїи ѡ̀дѣ́вшеся , ѝ непостѝ́жимою держа́вою тѝ . слава . бж҃е́ственыа ѝмы́сленыа ча́шы ра́зума , прр҃цы бе́ю зе́млю оу́поиша , проѡ̀бража́юще мѧ́тѣ , тво его̀ смотре́нїа нєѵдо́бное таи́нство , ѝ много ѡ̀бра́зно проповѣ́даша . бг҃ороди́ченъ . И́же дре́вле повелѣ́нное дре́во таи́нство , ѝ пре́жде вѣ́къ разумѣва́емое , вра̀ вѣ́дущемѵ бг҃ѹ̀ в̀ послѣ́днее вре́мя , во́чревѣ твое́мъ пренепоро́чная , коне́цъ прїе́мъ ѝма́ѧ .

пѣ́снь . д̄ . ірмо́съ . Бж҃е́ственое твоѐ разѵмѣ́ѣ смотре́нїе , дивле́а а̀ввакѵ́мъ хр҃тѣ̀ трепе́тно вопїя́ше тѝ , на спасе́нїе лю́демъ сѝ , спасти́ бл҃гїи своѝ прише́лъ ѐсѝ . Дхо́мъ прр҃цы вѣща́юще , ѝстины неле́стнїи свѣ́тилницы , а̀вѵ́стеа прем҃дрїи , просвѣща́юще вса̀ ѝзы́ки , жи́тїа свѣ́тлостїю . Се́ нѝ́нѣ̀ сбы́тїа зря́ще , рече́нным҃ ѡ̀вамъ прр҃цы бж҃е́ственїи сла́вимъ , е́же ва́ми про повѣ́данна҃го , ѝ дѣ́ломъ прорече́нїа ѝсполнѣ́шаго . Прем҃ѹдростїю бж҃ественою проевѣща́емы , ѝзы́ческое приведе́нїе , бж҃ію за́рею прозѵмѣ́ѣте , ѝнлѣ́воже паде́нїе , ѝ вѣ́хъ бл҃гихъ запѵ́стѣ́нїе . Бг҃а тѣ̀ воплоще́нна зря́ще , на бж҃е́ственѣи́ стра́жи ста́вше , сего̀ прегла́внїи сподо́бистесѧ ви́дѣти , ѡ̀ горы́ дре́вле приходя́ща . пѣ́снь . е̄ . ірмо̄ . Ѡ̀дѣ́ѧнїем свѣ́томъ а̀кш ѝ ри́зою , к тебѣ́ оу́трення , ѝ тебѣ́ вопїю , дѹ́шю мою́ просвѣти́ ѡ̀мра́чнѵю хр҃тѣ̀ а̀кш милоѵ́ердъ . О́утренева дхъ твои́ ке́вдя́щемѵ на прто́лѣ превозне́сенѣ , ѝ ѐа́ѥ прем҃ѹдрыи , ѝ свы́шними ли́кы воспѣ́лъ ѐсѝ . И́зыки дхо́мъ пома́завше сѧ̀ тѝ , сего̀ сло́вева́ вселе́нную ѝсполнивше , ѝ бг҃оразоу́мїа за́рю оу́мно́жите .

сла бг҃о да́тїю бо

Лик҃ъ прⷪро҃ческїи є҃мнеє҃мъ и҃ аарѡ҃номъ,
весели҃емъ ра҃дⷭтемъ дне҃сь, а҃кѡ є҃бытїѐ
проречє҃нїѧ прїѧ҃ша. ѥ҃ма҃ⷮ кр҃тъ, и҃мъже
на҃съ спа҃слъ є҃сѝ. тѣ҃хъ мл҃твами хр҃тѐ
бжѐ поми҃луи҃ на҃съ. пⷭ҃. ѕ҃. ірмо҃. Пре
возносимыи ѻ҃цемъ гдь, пла҃мень оу҃гаси҃въ,
дⷭ҃тиже прохлади҃лъ є҃ⷭть, є҃диногла҃сно пою
щѧ, бжѐ бг҃бе҃нъ є҃сѝ. Не и҃счетє҃ннаѧ си
ла гдна҃ вели҃є҃нїѧ, бро҃вⷯ львы҃ ѡ҃бу҃здѧ,
вопїющу прⷪку, бжѐ бг҃ословє҃нъ є҃сѝ.
Трⷰцы равночи҃слени҃и, чи҃стїи соуще, пла҃
мень оу҃гасиша ѻ҃трⷰцы є҃ⷮи҃н, согла҃сно поюще,
бжѐ бг҃ословє҃нъ є҃сѝ. слава. Ѩкѡ свѣтила
и҃мѧще, добродⷮтелными цвⷮы҃ землю
ѡ҃неб҃е҃сите. а҃враа҃мл҃ескїѧ ѡ҃расли прⷰцы пою
ще, бжѐ бг҃бе҃нъ є҃сѝ. бо҃. Законы҃ є҃сте
ⷭтвѣ҃ превзы҃де вл҃це, ро҃ждьши гда҃ зако҃но
ѡ҃бладаю҆ща. є҃моу҃ же вс҃ѝ по҃є҃мъ, бжѐ бг҃ословє҃
є҃сѝ. пⷭ҃нь, и҃. ірмо҃ъ. Тебѣ вседⷮелю
вп҃ещѝ ѻ҃трⷰцы всемі҃рныи лик҃ъ востабльше
полѯ҃, дⷮла ве҃лика гда по҃йте, и҃ пре
возноси҃те є҃гѡ во҃вⷯки. Вноу҃трь пи҃щи
рани҃ескїѧ соуще, прⷰцы бг҃опрїѧ҃тнїи, лик҃ъ
востабльше, и҃же вⷯрою воехвала҃ющихъ
ба҃съ, и҃збави҃те ѡ҃ вⷯдъ, ѯа оу҃молѧ҃ще.

вм Ѩкоже жили҃ща бж҃ïе бы҃вше, а҃же вы҃ше
є҃ⷭⷮⷭтва̀ совершаю҆ща, сего̀ въ себѣ҃ и҃мⷯ
те, є҃моу҃же нын҃ⷯ предъѣтоитѐ, ѡ҃ на҃съ
бо молѧ҃щеѧ. О҃у҃мъ свои҃ премоу҃дрыи,
и҃ первыи совⷯ҃тъ вамъ прⷰцы и҃стинныи бг҃ъ
ѥказа҃лъ є҃ⷭть, и҃же ѡ҃ дв҃ы рожде҃неѧ.
а҃кѡ є҃ди҃нъ мл҃дⷣ. пⷭ҃нь, ѕ҃. ірмо҃ъ.
Волнѧщеѧ бурею дⷭ҃шⷮлⷭ҃нною влко
хр҃тѐ, стрⷭтеи҃ моих҃ъ мо҃ре оу҃кроти҃,
и҃ и҃зⷭтлѧ҃ возведи҃ мѧ, а҃кѡ милоⷭрдъ.
Житїѐ бж҃ⷭтвено, и҃ бл҃гочⷭтїѧ҃ всⷭво
и҃стинное ⷭтѧжа҃вше, проповⷣ҃ницы вл҃цⷯ,
вс҃е҃и҃стиннаго бж҃ⷭтвенаго воплощє҃нїѧ
а҃вⷱе҃стеѧ. Силꙋ бж҃ⷭтвенꙋ и҃моу҃ще, ца
рⷭтвїи свирⷮпыхъ стремле҃нїѧ, и҃ вⷱремъ
оу҃ⷮⷯ҃ загради҃те, и҃ и҃зъ чрева̀ кито҃ва цⷯ҃
ли спасо҃ⷭтеѧ. слава. И҃же и҃зложе҃ⷭнъ
ⷭтⷱи҃н, ми҃рꙋ ѥ҃мꙋще вс҃емꙋ, добродⷮте
ли оу҃чителїѐ бы҃вше, и҃ наⷭтавителїѐ, про
бо ро҃цы вс҃ѝ пребога҃тїи. Голꙋбина҃ и҃моу҃
ще помышле҃нїѧ, рожⷭтво̀ твоѐ проро҃цы
вл҃це провозⷭвⷮиша, многообра҃зными
начерта҃ньми, и҃ ѻ҃бразы҃ чⷭтаѧ. таⷤе,
гди поми҃лꙋи҃, трижды. слава, и҃ нн҃ⷭ҃ⷯ,
ⷭвⷮла҃ⷭнъ. гла҃съ, в҃. самогла҃сенъ.

Пѣніе вѣрнїи , бгогла́сным прококшмъ принесе́мъ , ли́съ бо́ пле́тше вси , йже ви́хъ слове́сы оу́тверди́вшемъ , и проро́чествїи тѣ́хъ и́звѣсти́вшемъ . сла́ва . Сокруши́ мы́сленїи бгоухани́ем всегѡ̀ , проро́цы дхв̀ и́мѣ́вше бы́сте , вся́ языки къ ра́зумѹ наставля́юще , и превознося́ще хр̀та во́вѣки . бо . Йже ѿ ѻ́ц̃а бе́нача́льнѹю зарю̀ , дво́ родила́ е́сн плоти прїа́тїе́мъ . тѣ́мже ра́дѹемъ непреста́нно тебѣ́ зове́мъ , и превозно́симъ чтем во́вѣки . пѣ́снь , ѧ̃ . ірмо̃ . Дѣ́ва и́ма́ѹи , дважды бо и́мѣ́ во́чревѣ , и породи́ сна е́ммануи́ла , бга же и́ чл̃ка , во ето́къ и́мѣ е́мѹ . его́же величающе , тебе́ во ето́къ дво́ бл̃ажа́ем . Е́диномѹ́дрено прїи́ди́те нын̃ѣ , проро́цы всечтны́м чюдеса́ сотво́ршихъ вы́ше е́стества́ , ли́къ чтны́и и́зра́и́лев , ꙗ́ко проповѣ́давши кр̃ста вели́чае́м . Ра́дости всемирнѣ́й , провозвѣ́стницы , и проповѣ́дницы свѣ́тлїи , и ра́зумъ сокрови́цы , и невѣтовидне́й премо́дрости бы́сте всенстинне́й , оу́ста чтаа́ , ѧ̃зы́цы дха ста́гѡ всечестни́и . Ꙗ́ко проро́цы премоу́дрїи всѣ́хъ зижди́телм и́бга зра́ще ꙗ́ко сильна , йже ѿнегѡ̀ ѡ́свѣщае́ми .

йже ва́шю па́мать бл̃гочтно вѣ́рою чтоу́щихъ , ѿ вѣ́дъ спаса́йте . бо . Спасе́нїа ходата́ица человѣ́кшмъ бы́сть чи́стаа . спса и́зба́ви тела́ рождьши всенепороч̃наа , йже тебе́ ра́ди всѣ́мъ ѡ́чище́нїе , величающимъ тѧ̀ дво́ подаю́щаго . та́же . стихѣ́ры , проро́кшмъ . глсъ , а̃ , подо́бенъ . Прехвалнїи моученицы . Проро́цы прелавнїи , вы царѧ̀ ѡ́бличи́сте , людемъ же боу́имъ вопротивистесм . бга проповѣ́дасте въ тр̃це́ е́диного , и тѣ́плѣ ѿ гна́вше ѿ земли́ лесть многобо́жнюю . и нн̃ѣ молитесм даровати дшамъ на́шимъ , ми́ръ и ве́лїю ми́лость . Проро́цы прелавнїи , вы благочести́ю заблужа́юще , в пѹсты́нахъ и горахъ , ѡ́зло́блени гла́домъ и жа́ждею , и ꙗ́ко бж̃їи оу́годницы , въ бго́мъ небе́снымъ вздорма́стесм . и нын̃ѣ молитесм даровати дшамъ на́шимъ , ми́ръ и ве́лїю ми́лость . Проро́цы прехвалнїи , вы терпѣли́вно претрени . и ка́менїе́мъ побива́еми , и оумерщвля́еми ме́чнымъ оусѣче́нїе́мъ , бл̃гочестїа ради , свѣ́тлїи страда́нїе́мъ бы́сте , хр̃тоу̀ моли́тва , даровати дшамъ на́шимъ , ми́ръ и ве́лїю ми́лость . сла́ва , бг̃ороди́чен . Вои́стинѹ па́че оу́мѣ твоа̀ чюдна бгонесте́сто ,

величїѧ рѫ҃тва твоегѡ , ѩ҃же проповѣдаша про
роцы вїи , всепрелѧ҃вно зачатїе . и рѫ҃тво все
пѣтаѧ , недомы҃слено и неказа҃нно , имъже
мі҃ръ спасъ є҃сть ѩ҃ко мр҃дъ . и҃нѣ , но
Зри стоі҃нѡ є҃сть , покоѧ҃ нахо́дѧ . В нѣдѣю же
боудн ѩ҃ко напа҃вечерницахъ недѣ҃лныхъ , по
клоно́въ не творі҃мъ . разъѧ҃ наслѧ҃ба въвы
шнихъ , г҃ , покло́ны . и натр҃томъ , г҃ .
и начтнѣ҃йшюю , зі҃ . и напослѣ҃днемъ
тр҃то́мъ , г҃ , покло́ны . и ѿпоуѣтъ меньшой .
В пѧ҃тьникъ , в҃ , дни поста , соверша́ютсѧ
нощ҃ны҃ слоужбы , ѩ҃коже и наперво́й дни .
полоу́нощницѫ вію пѣ҃мъ , епокло́ны . На
бг҃ъ гдь , трои́ченъ гла́съ . на а҃ , стихологіи ,
вѣ҃ , воскр҃сни . наоу҃трени . по҃обы҃чныхъ ,
ка҃ , и по г҃ , пѣ҃сни , и нача́вѣхъ , чтѐмъ
слово , ѩ҃же сказа҃нїе и҃зв҃ѣ҃стно , ѡ҃чюдевѣ҃хъ
прест҃ы҃мъ бц҃ы нашеѧ бц҃ы , и приено́ двы
мр҃и , є҃же пр҃тою и҃ чтстною и҃коно́ю є҃ѧ
водѣ҃мъ . ѩ҃же и҃ римлѧ҃ныни нарица́тсѧ
ѡ҃бы҃кши . є҃моуже нача́ло . вмѧже оубѡ
лѣ҃томъ , є҃лика подълѣ҃темъ , поро́дѣ и ро́
дѣ бываемаѧ . вне́мже творі҃мъ , и покла
нѧ҃нїе о҃бразѹ прест҃ы҃мъ бц҃ы . є҃гда́же
чтѐцъ , достигнетъ тоѧ҃ строкѝ .

и҃речетъ велегла́сно , востаните . и҃гоу́менъ же ,
и вс҃ѣ҃мъ бра́тїѧмъ востаю́шимъ . та́же чтетъ
высочаи́шимъ гла́сомъ велегла́сно , а҃ще кто҃ не
поклоня́етсѧ о҃бразѹ прест҃ы҃мъ бц҃ы , да боу́детъ
про́клятъ . та́же и҃гоу́менъ твори́тъ , по
клонъ до земли́ . та́коже и҃ о҃ба ли́ка , и
бра́тїѧ вс҃ѧ , творя́тъ поклонъ до земли́ .
та́же чтѐцъ тоу́же строкѹ чтетъ , второе .
и҃мы҃ вси҃ , та́коже творі҃мъ поклонъ , до земли́ .
та́же трє́тїе возгласитъ велегла́сно . та́ко
же и҃мы҃ вси҃ третицею творі҃мъ , поклонъ дозе
мли́ . и҃ вїѐ , дождь . в҃ прочаѧ́же дни . не
дѣ҃ли тоѧ҃ начина́ѣхъ чтѐмъ , многослоужны҃
свѝтокъ , є҃гоже ст҃вѣ҃йшїи патрїа́рси , вышедъ
шемъ вскоупѣ҃ напи́саша посла́нїе , к҃ѳеофи́лѹ
цр҃ю гре́ческомѹ , сост҃авлено ѿ҃ и҃зражденьства ,
ѡ҃ст҃ы҃хъ и҃коно́хъ чсти́ и҃ поклоне́нїи . и҃ вто́м
подъпи́савшихъ , и҃мать є҃пископѡвъ , и҃ про́
чей бра́тїи , числомъ , четы́ре ста́ кѹты́ем
ши , и҃ пѧтьдесѧ́тъ пѧ́ть . є҃моуже нача́ло
вице , є҃же ѡ҃бы҃шнїѧ дерзни́цы бж҃їѧ , все
могѹ́щїѧ , вы҃шнягѡ цр҃ѧ цр҃е́мъ , и҃ гда
гдемъ . по҃ в҃ , стихоло́гіи . с҃вѣ҃да́ленъ ,
гла́съ д҃ , подо́бенъ . о҃ чѹдѝвшемѧ і҃ѡсифѣ҃ .
Прест҃ы҃плени́ѧ плодо́мъ , оумерщвена́ дѹше́ю ,

стра́шное Заст8пле́нїе про́симъ , оу҃мнасте́ рдїа́мъ нанепотре́бныа люди . оу҃моли́ мило́ стиваго бга , и҃збави́ти дш҃а́ на́ша ѿ вѣ́чнаго прегрѣше́нїа , є҆ди́на бл҃гослове́нна . трипѣ́вецъ . твореніе , і҃ѡси́фово . гла́съ , д҃ . пѣ́снь , а҃ , и҃рмо́съ . тристо́ящїи кр҃ѣ́пцїи . є҆ди́не бл҃гїи , и҃сто́чниче мило́ сти , а҃гнче бж҃їи взе́мляи гр҃ѣхи́ мі́ра прегрѣше́нїа , спаси́ мл҃а ѿ погрѣше́нїи треволне́нїа погр8жа́ема , къ покая́нїю напра́вльа мл҃а . По́стъ чи́нитъ оу҃далє́нїе грѣ́ха , ѡ҃чище́нїе страсте́мъ , любы́ къ бг҃8 , моли́твы прилѣ́жны , слє́зы воумиле́нїемъ , и҃ оу҃бо́гихъ попече́нїе , ꙗ҆коже хр҃то́съ в҃ пи҃сані́ихъ завѣща́ . О҃ч8зи́вый дш҃8 мою грѣхо́вными ѻ҆р8жі́ємъ , и҃ дол҃гозѣ́лнаа во8ща ѕ҃ѣлѡ́ , врачю́ дш҃а́мъ на́шимъ и҃сцѣли́ , ꙗ҆кѡ бл҃годѣ́тель приложи́въ мн҃ ѹ҆зако́нїе , моу҃дрымъ запов҃ѣ́ди твои́мъ чл҃колю́бче . бг҃ороди́ченъ . Невскѣ́рненаа ѕ҃ѣ́не , преч҃та́а дво́ , ѡ҃скве рне́наго мл҃а люте́ , страсте́й наведе́ньми , и҃сто́чникомъ мило́сти твоеѧ ѡ҃чи́сти . и҃ даждь́ми тоу҃чю оу҃мнле́нїа влчце , грѣ́ха глубино́у потребля́ющи . и҃нъ , и҃рмо́съ .

ѡ҃жи́вый хр҃те́ посто́мъ и҃стинны́мъ , и҃ покая́ни емъ моле́мъ ꙗ҆ко щедръ , и҃ да́рови въпо8тє́хъ пре́нсно ходи́ти пра́вы́хъ , и҃ до́бры́хъ твои́хъ и҃ честны́хъ запов҃ѣ́дехъ . ꙗ҆кѡ да бж҃тве́нымъ ти сла́вы оу҃слы́шю совр҃ѣ́ми любе́щими тѧ , славосло́вл тѧ , ꙗ҆же ѡ҃вы́хъ і҃е́ бл҃годати . дв҃а . сла́ва , и҃ нн҃ѣ , бг҃ороди́ченъ . О҃дне́ви ѧ҆ і҃ѡси́фъ , пач҃е є҆стє́ственое зрѧ , и҃ вни́маше мы́слїю рѹ҃но́внаго дождѧ , в҃ безсѣ́мєннемъ зачатїи твое́мъ вц҃е , кѹ҃пино́ѹ о҃гне́мъ неѡ҃пали́мѹ , же́злъ а҃ро́новъ прозабы́ вый . и҃ видѣ́те лю҃бо8ветъ ꙗ҆ко о҃бро́ученикъ твои́ и҃ храни́тель . вщє́нникомъ вопїа́ше , дв҃ама рождаетъ , и҃ по рожествѣ́ пи҃кы дво́ю пребу́детъ . по г҃ . стихоло́гїи , сѣда́ленъ . гла́съ , ѕ҃ . подо́бенъ , помилу́й на́съ гд҃и , помилу́й на́съ . Гд҃и напра́ви на́съ постомъ вторы́мъ недѣ́ли , ѡ҃щє́нїе на́мъ ѡ҃ї́и и҃ проѕо́рливое ѡ҃пра ва́нїи твои́хъ . и҃ неподови́ на́съ прине́сти тебѣ́ , благопрі́ѧтну молитв8 , колѣ́ни пре клоньшихъ . ты́ бо є҆́и ѻ҆́цъ на́шъ , и҃ мы́ вн҃ѡве твоѧ вн҃и . и҃ тебѣ́ вострахомъ пое́мъ , и҃ и҃мл твое́ призыва́емъ . дважды . сла́ва , и҃ нн҃ѣ , бг҃ороди́ченъ . О҃пова́нїе мі́ра пребога́ѧ вце́ дво́ , твое́ то́кмо

глас҃ъ ѕ҃. Помощникъ и покровитель.

Якw попраздничную радость вторыя нли вгоговорнагw поста братіе пріимше любовію, вопоемъ Хр҃та, бжественно веселящеся. Оумиленія время постное, нинѣ wбрѣтше плачемъ теплѣ. и воздохнемъ, и воздѣжемъ роуцѣ къ единомоу избавителю, еже спасти дша наша. слава. Тріоставная единице, началнѣйшая гже всѣхъ, вове ршено началная, пречалная, сама нас҃ъ спаси, оче и сне, и дше пречтыи. бо. Кто роди сна, невремена wческимъ закономъ. сего, егоже раждаетъ wц҃ъ безмтре. преславно чюдо. ты бо родила еси чтая, бга вкоупивъ и члка. слава тебѣ бже нашъ слава тебѣ.

Зри и вонми дше, данекакw повтщнем ласкоердствуеши, вонгда подазати враждоу, догадоу и порокъ наближнаго, и wпаднеши w бга, невниманіемъ своимъ. ирмосъ. Помощникъ и покровитель бысть мнѣ вопа вающимъ, семи есть бгъ и прославлю и. бгъ wц҃а моегw, и вознесоу егw. славно бо прослави. пѣснь, и, ирмосъ. и Избавителю всѣхъ вреснаме. Мимо ходяще житіа нарто мящее, в разбоиническіа помыслы в падохъ.

и раненъ быхъ возомердѣхся, врачю недоу гующимъ, даждь ми роуку вtыхъ твоихъ всѣхъ молбами. Люта грѣха боуря, мою доушу емущаетъ. Якоже петра спаси мл҃е, поюща, благословите вся дѣла гдня гда. Воздержаніемъ страсти оумертвимъ, пощеніе дхъ вперимъ к небси. и зовемъ вомленіи срца, согрѣшихомъ ти бже, якw щедръ прости. бо. Вочрево твое вселися вышніи, небесъ ширшю тѧ показа, и застоупницоу тѧ непоборимоу, вопіющимъ дво, благословите вся дѣла гдня гда. Инъ, ирмосъ. Егоже вои ненніи. Страстеи моучительства гдн, непорабощенноу дшю мою покажи, даево водиw твою волю твою, радоуюся и славлю державоу твою вовѣки. Яково невоздержаніе возненавиждь дше моя, инаковоу ревноуи добрымъ дѣломъ. Запни дїволу воздержаніемъ, wбогатися бжественными, и пои вовѣки. Благословимъ wц҃а и сна, и стаго дха гда. Единаго бга повоществоу почитаю. тріоставы пою раздѣлены, и нинѣ неизмѣнны. понеже бжство едино, и едина въ трехъ держава, wц҃ъ и снъ, и бжтвены дхъ. бо. Изъ свѣтлыя оутробы твоея прошедъ,

свѣтомъ мл҃а лица̀ твоегѡ̀ гдⷭ҇и , ѿчаѧ́нна сѫ́щи просвѣти . бо҃ . Мр҃іе гⷢ҇е вели́чае ски́мъ , вели́цѣми мл҃а грѣхѝ порабощена , ты̀ свободѝ дво . йⷤ҇же свободи́телм дш҃а́мъ на́шимъ , ты́ бо па́че слова̀ роди́ла є҆сѝ , ѡ҆ѻ҃бще ство́вшаго чл҃ка . Пѣнъ , Ирмосъ . Б҃езѣ́мѧнно зача́тїе и҆ рⷞ́ждество̀ неказа́нно .

Ны́нѣ сло̀ портра́жемъ , ꙗ҆́кѡ хв҃и во́ини , є҆ли́кѡ бо вре́мл ми́мѡ хо́дятъ , вѣнцы̀ пле тѫ́тмл подвиза́ющимл , и҆́хже воздастъ Хр҃то́съ , є҆гда̀ прїи́детъ во а҆́нглы на̀ зе́млю , вѫ́дити вре́й землѝ . По́етъ моисе́м бговиди́ца показа̀ , и҆лїю̀ па́ки о҆́гне о҆́рѫжника , па́вла же дше́ мо́м , стра́шна не́бо шествє́ника . тѣ́мже почти́мл ѿ страсте́й , и҆ на высото́ѫ безстра́стїм и҆ мы̀ возхити́мл . Слава . Є҆ди́не є҆ди́наго сна̀ є҆диноро́днаго родителю̀ о҆҃ц҃е . и҆ є҆ди́не є҆ди́наго свѣ́та сн҃а́ сне . и҆ є҆ди́ныи є҆ди́наго бга о҆҃ц҃а сты́и дше́ , нетинна́го нѣ́тинныи сы́и . Стр҃це ст҃а́м є҆ди́нице , спаси́ мл бговлю́вѧща тѧ̀ . бо҃ . Чюдо рⷞ́ждества̀ твоегѡ̀ , диви́тмл пречтам ка́кѡ зачина́ши бесѣ́мене , неѡдержи́маго . рцы̀ ка́кѡ дв҃ствѫ́ еши , роди́вши ка́кѡ мт҃и , є҆́же па́че є҆стества̀ , вѣ́рою прїе́мъ , раждаемо́мѫ поклоне́мл ,

ꙗ҆́кѡ женѝхъ ѿ чертога̀ , просвѣти хр҃то́съ свѣ́тъ вели́къ сѫ́щимъ во тмѣ́ . не́бо пра́вдѣ є҆лнце ѡ҆блиста́въ , просвѣти чл҃ѣтлм ми́ръ . Слава тѣ́бѣ бже҃ на́шъ слава тѣ́бѣ . Во́дѫ пи́ющи никто́же и҆зсмѣ́мъ . ꙗ҆ви́жемъ но́е на́гъ , ви но́мъ и҆ки́ѳшьемъ . вѣ́менаже зло́бы , ло́тъ ѿтоу́дѫ раждаетъ . вѣ́гаи ѳ҃ дшѐ мо́м сихъ подража́нїм , хр҃та̀ пѣ́ще во вѣ́ки . Тѫ́же . Хва́лимъ бгословимъ , кла́нлемъ гдⷭ҇и , поемъ и҆ превозно́нимъ є҆гѡ̀ во́вѣки . Ирмо́съ . Є҆гѡ́же бои́ нетлнїи слави́тъ , и҆ трепе́щѫтъ херуви́ми и҆ серафи́ми , вели́ко дыха́нїе и҆ тва́рь , пои́те благосло́вите , и҆ превозноси́те є҆гѡ̀ во́вѣки . Пѣснь , ѕ́ . Ирмо́съ . Є҆ва у҆́бо недоу́гомъ . По́стимъ не враждѫ́ще вѣ́рнїи . наслади́мъ любвѐ не ло́жныл . напита́емъ ни́щыл хлѣ́бомъ , бж҃твеною напита́ющемъ бгода́тїю . и҆ влезе́ми слезы̀ оу҆гаси́мъ , боудѫ́щаго ѡ҆вѣ́та . О҆каа́ннам дшѐ воздохни́ , сѣтова́нїм о҆́бразы покажи́ . нѣ́къ придверехъ де́нь , вѫ́дїм не лицемѣ́рныи вѣ́дитъ , комѫ́ждо ѿ дава́м достои́нам противѫ́ дѣ́лѡмъ , ꙗ҆́коже пи́шетъ . Не устажа́хъ дѣ́мнїм бла́гъ . ѡ҆скверни́хъ ри́зѫ . є҆ли́же прїа́хъ ѿ бж҃ствє́нагѡ креще́нїм . вотмѣ́ невѣ́дѣнїм хожда́ѫ ,

Е́лика бо хо́щетъ и мо́жетъ • сла́ва тебѣ́ бже
на́шъ сла́ва тебѣ́ . Вѣсь оу҃ѕзенъ бы́хъ ,
вѣсь гно́енъ е́смь хрⷭте́ мои́ , нецѣ́лими болѣ́
зненьмь мѧ́зы нетрастна́м оу҃грызе́нїи , мѧ́же
ѡ҃грѣ́хѣ . и҃ а҃зъ да҃бе́лы́шѹ мѧ́кш прокаже́нии ,
гла́са твоегѡ̀ вта́гш , мѧ́кш хощѹ ѡ҃чи́стимь •
и҃рмо́съ . Безѣ́менно зача́тїе , и҃ ржтво́
неказа́ннш , мтре безмоу҃жны , нетлѣ́нно
рожде́нїе . бжїе бо ржтво̀ ѡ҃новла́ѣтъ е́сте
ство̀ . тѣ́мже тѧ̀ всѝ роди , бгонедѣ́тнѹю
мтр҃ь , правосла́вно велича́емъ • Настихо́внъ ,
ѵ҃тра , вамоглна . гла́съ , ѕ҃ . Дивно о҃рдїе
мл҃тва и҃ по́ѣтъ . се́ бо мѡ́ѵсе́мь Законопи́сателѧ
показа̀ , и҃ и҃лїю вжерт҃вахъ ревни́телѧ . вто́мъ
пребыва́ющие вѣ́рнїи , спе́ѹ возопїе́мъ , тебѣ́
е́дино́мѹ . согрѣ́шихомъ , помилѹ́и на́съ .
ѵ҃тр҃ . и҃сполнихомсѧ Заоу҃тра . и҃ па́ки , тоу҃же
ѵ҃тр҃ѹ . ст҃и́хъ , в҃ . и҃ бо́уди свѣ́тлость , та҃ ,
мчнчнъ . Кла́вено бои́нство нбнаго цр҃ѧ . а҃ще
бо и҃ земни́и бѧ́хѹ стр҃тотерпцы , но а҃нгльскїи
ѧ́нъ потща́шасѧ достигнѹ́ти . ѡ҃тъвлекѣ́хъ
сѧ̀бре́гше , и҃ свои́ми стр҃лтьмѝ , бесплѡ́тныхъ
чи́сти сподо́бишасѧ . мл҃твами и҃́хъ гди , спсѝ
дш҃ѧ нашѧ • сла́ва , и҃ нн҃ѣ , бц҃ . Ра́дѹисѧ
дв҃е́ри бж҃їѧ , ра́дѹисѧ пр҃тѧ дво́ чтѧ ,

пне , в҃ нли , поѣтъ

ра́дѹисѧ вѧ́це , ра́дѹисѧ спсе́нїе ми́рѹ . ра́
дѹисѧ ствно̀ и҃ прибѣ́жище , ра́дѹисѧ покрове́
ро́ду на́шемѹ •

ѵ҃тонѣ́ пне , в҃ , нли , поѣтъ . на ѕ҃ часѣ́ .
тр҃о . гла , ѕ҃ . Создавыи е́динъ ѧ҃ще на́ша ,
помнѝ мѧ́кш пе́рсть е́смь , и҃ не ѡ҃ѵ҃ди на́съ
в҃ преи҃спо́днихъ землѝ безгрѣ́шне • сла́ва ,
коне́цъ . и҃ нн҃ѣ , вѣсь . тр҃о . Ѵ҃ло́мъ , ка .
гла , ѕ҃ . Хвали́те гда̀ воскли́кнѣте е́гѡ̀ . ѵ҃тн .
бж҃е бже́ мои́ вонми́ми вскоѹ́ ѡ҃ставѝ мѧ̀ .

Ѡ҃ пр҃ѣтства и҃саи́на чтенїе .

Т҃а́кш гла́ѣтъ гдь , возмѣ́ѣтъ бг҃ъ в҃ дн҃ь о҃нъ гла
бо́гатьство , воглавою на́ землю , проломити и҃ д҃
возмрти ѡ҃стана́ки и҃левы . и҃ боу҃де́тъ ѡ҃ста́
нокъ и҃левъ вѣ́ѣ́нъ . и҃ ѡ҃стано́къ и҃же вои҃е́ро
валимъ вѣ́ти нарекоу҃тсѧ всѝ , напи́савшесѧ
вжи́знь вои҃е́рлимѣ . а҃кш ѡ҃мы́етъ гдь
скверноу҃ , сно́вшмъ и҃ дще́ремъ ѥ҃ѡ҃ньскимъ .
и҃ кровь і҃ерли́мскѹю ѡ҃чи́ститъ ѡ҃ среды и҃́хъ ,
доу҃хомъ стоу҃дны́мъ и҃ доу҃хомъ ва́рны́мъ . и҃
прі҃и́детъ гдь . и҃ боу҃детъ вс҃ѣ мѣ́ѣто горы
ѥ҃ѡ́ньскїѧ , и҃ вс҃ѧ и҃же о҃кре́етъ е́гѡ̀ , ѡ҃ѣ
ни́тъ о҃блакъ водне́ а҃кш дымомъ , и҃ а҃кш
зарѣ́ѣ о҃гнь горѧ́щѧ вночѝ , всею сла́вою
покры́етсѧ . и҃ боу҃детъ вѣ́ѣни в҃ дн҃ь ѡ҃ зно́ѧ ,

ѵ҃мѣ

В тоиже , пнѣ , в , нли , поста . вечер , нагди возвахъ , втрыа , глаѣ , и , подобе . что бѣ нарече́мъ . Комꙋ оуподобихомъ окаа́нныа , лѣ нащихомъ сдꙋше , и нетворящи доброе , но совершанци прихожꙋ злыхъ прилѣжа́ніе . оуздъ придерехъ , покаихомъ . постомъ и мл҃твами оч҃и стихомъ . и блщѣ своемꙋ возопи , согрѣшихъ ти проти гако млрдъ , и дарꙋи ми неправленіе . И мѣми бл҃гости пꙋчинꙋ , безднꙋ моихъ грѣ хо́въ лꙋкавꙋю изꙋвши хрте , гако безгрѣ шенъ бг҃ъ . и дарꙋи срцꙋ моемꙋ оумиленіе , по токи безако́нїа оч҃ищающее , да пою и славлю твое млрдіе неизреченное , долготерпѣливе гди , блгтелю дшамъ нашимъ . нна , втра , гла , тоиже , по . и иже вседемъ . Преведыи бже нас҃ нн҃ѣ , времене обшествїа вечтнаго поста совершити , и даровавыи намъ во стое стомніе , вторыа недѣли внити . сам сподоби гди и кбоу дꙋщемꙋ бл҃го тещи тѣло и доушю нашю , бл҃года тельствꙋа и оукрѣпла , гако да предвари собе ршише теніе моужески , истинныи днь воскрнїа твоегo вси радовтїю вѣнцы ногще , непрестанно та похвалимъ . и вмин҃ѣ , г . прокимен . ѱлмъ дв҃довъ . кг . глаѣ , а . гдь крѣпокъ и виленъ , гдь виленъ вобрани .

и въкровѣ и вътаинѣ ѿ жестости дождꙋ . Воспою пѣснь возлюбленномꙋ , возлюбленнаго моегѡ винограда . виноградъ бысть возлюбленомꙋ навзорѣ , намѣстѣ тоучнѣ , и ѡгражде нїемъ ѡградихъ и ѡколихъ , и насадихъ лозꙋ изберанꙋ . и создахъ столпъ посреди егѡ , и престочилїе ископахъ емꙋ . и ждахъ да сотворитъ гроздїе , сотвориже терніе , и нн҃ѣ члкъ июдовъ , и живоущіи воіерусалимѣ , ꙋдите ѡмнѣ , и посреди винограда моегѡ , что подо баше сотворити винограду моемꙋ , и несотвори емꙋ . занеже ждахъ да сотворитъ гроздїе , но сотвори терніе . Нн҃ѣ оубо возвѣщꙋ оуже вамъ , что сотворю винограду моемꙋ ; ѡ имꙋ ѡгражденіе егѡ , и боудетъ врахищеніе , и разорю стѣнꙋ егѡ , и боудетъ в попраніе , и ѡставлю виноградъ мои , и непорѣжетъ , ниже покопаетъ . и взыдетъ нанего якѡ нламдинꙋ , терніе . и ѡблакомъ заповѣмъ , еже неѡдождити нанего дождь . виноградъ бо гда савао́ да домъ израилевъ есть . и члкъ июдовъ , новъ садъ возлюбленъ . прокимен . ѱлмъ҃ , кв҃ . глаѣ , ѕ҃ . я езлъ твои и палица твоа , та ма оутѣшита . стихъ . гдь паетъ ма и ничтоже ма лиши́тъ .

стихъ. гдⷭ҇нѧ єсть землѧ, и исполненіе єѧ.

ѿбытіѧ, чтеніе.

гла г Сотвори гдⷭ҇ь бг҃ъ адамꙋ и женѣ єгѡ ризы ко
жаны, и ѡблече ихъ. и рече бг҃ъ, се адамъ
бысть ꙗкѡ єдинъ ѿнасъ, єже разꙋмѣвати
добро и лꙋкаво. и нн҃ѣ да некогда простретъ
роукꙋ и возметъ ѿдрева жизни, и снѣсть,
и живъ боудетъ во вѣки. и изгна єго гдⷭ҇ь
бг҃ъ израѧ пищи дѣлати землю, ѿнеѧже
взѧтъ бысть. и изѧтъ адама и всели єго
прѧмѡ раѧ пищи. и сотвори херꙋвимъ, и
пламенное ѡроужіе, ѡбращающееся хранити
пꙋти древа жизни. адамъ же позна єввꙋ
д женоу свою, и зачєнши роди каина. и рече,
создахъ человѣка бг҃а ради. и приложи роди
ти брата ємоу авелѧ, и бысть авель пастырь
овцамъ, каинъ же бѣ дѣлаѧ землю. и
бысть поднехъ, принесе каинъ ѿплодѡвъ
земли жертвꙋ гдⷭ҇ви. и авель принесе и той
ѿпервородныхъ овецъ єгѡ, и ѿ тꙋковъ
ихъ. и призрѣ гдⷭ҇ь наавелѧ и надары єгѡ
на каина же и на жертвы єгѡ не внѧтъ. и ѡ
скорбѣ каинъ ѕѣлѡ. и испаде лице єгѡ.
и рече господь бг҃ъ каинꙋ, что ѡскоръ
бленъ бысть, и вскоую испаде лице твое.

пнⷣе, в҃, нлⷣи, поста

не оубо аще праведнѡ принесеши, правѣже не
раздѣлиши, согрѣшилъ єси оумолкни, к тебѣ
ѡбращеніе єгѡ и ты тѣмъ ѡбладаеши.
прокименъ, ѱломъ, кд҃, гласъ, ѕ҃. при
зри намѧ и помилꙋй мѧ. стихъ. к тебѣ
гдⷭ҇и возъдвигохъ дꙋшю мою бж҃е мой.

ѿ притчей, чтеніе.

гла г Гдⷭ҇ь гордымъ противитсѧ, смиреннымъ же
дае блгⷣть. славꙋ моудріи наслѣдѧтъ, нечести
віи же вознесоша бесчестіе. оуслышите дѣти
д наказаніе ѻ҃чеє, и внемлите разꙋмѣвати
мысль. даръ бо бл҃гъ дарꙋю вамъ. моегѡ за
кона неоставлѧйте, сн҃ъ бо бы и азъ ѻ҃цꙋ по
слꙋшливъ, и любимъ пре лицемъ мт҃ре. иже
оучахꙋ мѧ и гл҃ахꙋ, да оутвержаетсѧ наше слово
в твоемъ срⷣцы, храни заповѣди наша, не за
боуди стѧжати премⷣрость, стѧжати разꙋмъ,
не забоуди ниже презри реченіи моихъ оустъ, ниже
оуклонисѧ ѿ гл҃ъ оустъ моихъ, неостави єго
и застоупитъ тѧ. возлюби єго, и соблюдетъ
тѧ. зачало премоудрости, стѧжати премоу
дрость. и вовсемъ стѧжаніи твоемъ, стѧ
жи разꙋмъ. ѡгради єго, и вознесетъ тѧ.
почти єго, да тѧ ѡбъиметъ, да дастъ
твоей главѣ вѣнецъ благодатенъ.

вѣнцемъ же пи́щи защити́тъ тѧ̀ . Слы́ши сне , и҆прїи́мѝ мо́ѧ словеса̀ , и҆ умно́жатѧ лѣ́та живота̀ твоегѡ̀ . да бу́дутъ мно́зи пу́тїе житїѧ̀ . пу́темъ бо премоу́дрости оу҆чю̀ тѧ̀ , наста́влю тѧ̀ на́теченїе пра́ва . а҆́ще бо хо́диши , незапну́тнемъ стопы̀ . а҆́ще ли тече́ши , нетруди́шисѧ . и҆́мѣѧ помо́ѧ нака́ за́нїе , и҆ не ѡ҆пу́стиши . сохранѝ є҆́ сѣ́рдцѣ бжи́вота свои́ . напу́ти нечестивы́хъ не на йдѝ , ни возре́вноуи́ пу́темъ законопрестоу́пныимъ . нанемъ́же мѣ́сте а҆́ще вои́ собира́ютъ , не найдѝ та́мѡ , оу҆клони́сѧ ѿ ни́хъ , и҆ и҆зми́ни , не и҆́мутъ бо оу҆́сноути , а҆́ще зла̀ несотворя́тъ . и҆ ѿ и҆́мете́ѧ во́нъ ѿ ни́хъ и҆ не оу҆́нутъ . тїи́ бо пита́ютсѧ пи́щею нече́стивою , вино́мъ же законопрестоу́пныимъ оу҆пи ва́ютсѧ , пу́тїеже пра́ведныихъ , подо́бни свѣ́тъ свѣ́тлостѧ , предхо́дятъ и҆ прокѣ́ щаютъ , до́ндеже и҆́мутсѧ де́нь . пу́тїеже нечестивы́ѧ те́мни , и҆ невѣ́дѧ ѡ҆чево́мъ претыка́ютсѧ . Сне , мои́мъ словесе́мъ вне́мли , к҃ мои́мъ же гла́гѡмъ прилага́и твоѐ оу҆́хо , да не ѡ҆́кыдѣ́ютъ и҆сто́чницы живота̀ твоегѡ̀ , хранѝ и҆́хъ въ сръ҆цы̀ свое́мъ . живо́ бо соу́ть ѡ҆брѣта́ющимъ и҆́хъ , и҆ всей плоти́ и҆́хъ и҆сцѣле́нїе .

тѧ́же . подо́би гдⷭ҇и . на стихо́внѣ , ѵ҆тра , самогла́сна . гла́съ , г҃ . Д҃ховны́и по́стъ постимсѧ , растѡ́ргнемъ вели́ко развраще́нїе , ѡ҆стани́мсѧ и҆ соблазнъ . грѣхѝ ѿпу́щаемъ бра́тїи , и҆ до́лги , да и҆ на́мъ ѡ҆ставля́ютсѧ прегрѣше́нїѧ на́ша . та́кѡ бо возопи́ти мо́жемъ гдⷭ҇и , да́ѕе и҆справи́тъ мл҃тва на́ша , а҆́кѡ кади́ло предъ тобо́ю гдⷭ҇и . стїхъ . и҆справи́сѧ молитва̀ моѧ̀ , а҆́кѡ ѳи́мїамъ пред҃ тобо́ю . и҆ па́ки тоу́же , стїхъ́ра . стїхъ , в҃ . помилу́и на́съ гдⷭ҇и помилу́и . тѧ́же , моученичен҃ . Ве́лїѧ моученикъ твои́хъ хрⷭ҇те сила , богоро́дичны бо лежа́щаѧ и҆ до́ухи прогна́ти . и҆ оу҆праздни́ша вра́жїю бла́сть , вѣ́рою тро́ичествою , подвигше́ѧ по бл҃гочтїи . сла҃ , и҆ нн҃ѣ , бо҃ . Бцѐ пресвѧ́тителнице вѣ́мъ молѧ́щимсѧ , на тебе́ѧ надѣ́ѥмсѧ , и҆ тобо́ю хва́лимъ , и҆ ѡ҆ тебѣ̀ вѣ́ оу҆пова́нїе на́ше є҆́сть . молѝ сѧ̀ тебѣ̀ рожда́шагосѧ , за непотре́бныѧ рабы̀ твоѧ̀ . вѣ́дати же подоба́етъ . а҆́кѡ ѡ҆ всегѡ̀ понеде́льника , вторы́ѧ , или , и҆ прочіѧ́ѧ четыредесѧ́тницѹ , в҃ понеде́льникъ , и҆ вре́дѹ , и҆ вѣ́токъ , воу҆́хо ча́сти подоба́етъ . Вовто́рникъ , и҆ вчетве́ргъ , варе́нїе безъ ма́сла . Въ вбⷭ҇тѹ же , и҆ въ недѣ́лю , варе́нїе сма́слом҃ , по вѣ́тхыихъ пра́вилъ завѣща́нїю .

и҃ н҃ мѹ , правилѹ , ѥ҆же влад҃ки҂ ст҃а́гѡ
ѵ҆бо́ра . и҃ то́й бо вс҃ухо́ дн҃ьми ѹ҆ста́вилъ є҆сть ,
кромѣ ѵ҆вєсо́ты , и҃ нед҃ѣли . смо́квиже ,
и҃ о҃рѣхи , и҃ ма́слица , и҃ и҃ны́м подо́бнаѧ .
и҃ны́мъже , и҃ а҃нди́ѧ , вс҃ѹю́ подоба́ет҃ъ
дн҃ьми . Сѝце разводи́м҃ѧ о҃бщежи́тєльнымъ
зри о҃ц҃е́мъ вєли́кимъ ст҃ы́мъ . Да бѹдет҃ъже и҃
сѣ вѣ́домо . ѥ҆́ко ѿ понед҃ѣ́льника , вторы́м ,
нед҃ѣ́ли по́ст҃а , пою́т҃ѧ , на вє́чєрнѧхъ ,
ѥ҆ка́ны , ѥ҆́же вмин҃ѣ́и , хотѧ́щихъ прилѹ́
чит҃и ст҃ы́хъ , ѿ ѵ҆вєсо́ты ла́зарєвы , дон҃е
дн҃ѣ́ли до́мин҃ы , ѥ҆ка́ны , бц҃ы́ родичны́ми .
Пре́же , по́ем҃ъ кано́нъ , бц҃ѣ . та́же ,
вмин҃ѣ́и , кано́нъ , ст҃а́гѡ . По г҃ , пѣ́сни ,
зри є҆вда́лен҃ъ вмин҃ѣ́и . По ѕ҃ и҃ пѣ́сни , є҆в
да́лен҃ъ , бц҃ѣ . а҆́ще ли є҆́сть , конда́къ ,
ст҃о́мѹ . то́ по г҃ и҃ , пѣ́сни , є҆вда́лен҃ъ ,
ст҃о́мѹ . сла́ва , и҃ нын҃ѣ , є҆вда́лен҃ъ ,
бц҃ѣ . По ѕ҃ и҃ , пѣ́сни , конда́къ ,
ст҃о́мѹ . Повел҃ѣ́ди , кано́на , ѵ҆тих҃ѣ́ры ,
вмин҃ѣ́и . и҃ сла́ва , ст҃о́мѹ , а҆́ще є҆́сть .
а҆́ще ли ни́ , то́ тр҃е́тїи ѵ҆ти́хъ , ѵ҆тих҃ѣ́ръ ,
глаго́лем҃ъ , вє́лѧѵ . та́же , глаго́лем҃ъ ,
и҃ нын҃ѣ , достои́нѡ є҆́сть .

Во вто́ , в҃ , ѝли , по́ст҃а на ѹ҆́трени , по обы́
чаю тро́ичен҃ъ , гла́ѧ . по а҃ , ѵ҆тихоло́гїи ,
є҆вда́лен҃ъ , во о҃кта́и . по в҃ , ѵ҆тихоло́гїи , є҆в
да́лен҃ъ , гла́ѧ , и҃ . по ѕ҃ и҃ четверны́и вопль .
Предложи́въ та́и҃ную по́ст҃ъ трапе́зѹ , пове
лѣ́ваетъ на́мъ вл҃ѣ́шно насы́титиѧ ,
ѧ҆́дим҃ъ ѥ҆́же бра́шно , прино́жива́тных҃ъ
да́ры дх҃а . пїе́м҃ъ ѥ҆́же во́дѹ єле́зъ ѵ҆тро́ѹ
бг҃оточны́ѧ , и҃ возвеселѝвшемѧ , хвалѹ́ бг҃ѹ ви҃
принесе́м҃ъ . дважды . сла́ва , и҃ нын҃ѣ , бц҃ы .
Въ пѹ́чинѹ лю́тѹ впадо́хъ печа́ли , мно́же
ства зла́ыхъ и҃ нечи́стыхъ дѣ́лъ , при́до́хъ
в҃ недоѹмѣ́нїе , и҃ нечаа́нїе́м҃ъ нин҃ѣ ѿдержи́мь
е́ми . вл҃ѣ́це бц҃е сама́мѧ спаси́ , сама́ми помо
зи҃ . гр҃ѣ́шникомъ бо ты́ є҆́си҃ о҃чище́нїе , и҃
чи́стое спасе́нїе . по г҃ , ѵ҆тихоло́гїи , в҃ , гла́ , и҃ .
Стра́сти оу҃здо́ю непороч́наго по́ст҃а , востаѧ́ю
ще оу҃мъ , к҃ чи́сты бг҃овидѣ́нїе́м҃ъ вѣ́рою воверше́
ною , вперитиѧ́ вси҃ тщи́мѧ . ѥ҆́ко да ни҃зѹ по
люе́зѹю пи́щю жит҃їѧ́ прѣобы́дим҃ъ , и҃ нбе́
сную полѹ́чим҃ъ жи́знь , и҃ бж҃ественаго сїѧ́
нїѧ . дважды . сла́ва , и҃ нын҃ѣ , бц҃ы .
Ѿ вс҃ѣ́кого пре́щенїѧ и҃ ѿ зло́блениѧ ч҃ѣ́вѣка спа
си́ мѧ пре́ч҃та́ѧ дв҃у . тебе́ бо и҃ма́мы кро́въ и҃
застѹпле́нїе , прибѣга́ющїи к҃ тебѣ́ к҃ бг҃ома́ти ,

и҃нъ, и҃рмо́съ. гла́съ, то́иже. Ви́дите ви́дите. Ви́дѣхомъ и҃ познахо́мъ, я҃кш бла́го на́мъ въ покая́нїе сѐ вре́мя, є҃же повелѣ́лъ є҃сѝ. но бж҃е прїи́ми бже́ мл҃твы на́шя, и҃ испра́ви предъ тобо́ю ще́дрыи, я҃кш кади́ло добро́, и я҃кш же́ртвꙋ прїя́тнꙋ. Ты́ ниневи́тяны покая́вшыихсѧ и҃ постѝвшыихъ, ѿ запрещє́ннаго гнѣ́ва и҃зведе́. водоми́тныже о҃гне́мъ пожже́, вомно́жествѣ грѣхо́въ. но и҃зба́ви мя хр҃те́ погибели и҃хъ. сла́ва. Пресовершє́наѧ є҃ди́нице, пребже́ственаѧ тригоста́внаѧ, неро́жденне о҃че́ и҃ сне́ є҃динороднe, дше́ и҃зъ о҃ца и҃ходи́и сно́мъже на́бленыи, сꙋще́ство є҃ди́но и҃ є҃сте́ство, гдѣ́ство и҃ цр҃тво, впаи́ вс҃ѣ на. Не и҃зглаго́лнное чꙋ́до твоего́ р҃ства мт҃и дво́. ка́ко бо рожда́еши, и҃ чиста́ є҃сѝ в҃то́мъже; ка́кш о҃тро́ча рожда́еши, не҃кꙋше́нїа моужа́ не зна́ющи; я҃коже вѣ́сть па́че є҃сте́ства и҃ зме́не, новолѣ́пно сло́во бж҃їе ро́ждшеѧ; сла́ва тебѣ́ бж҃е на́шъ, сла́ва тебѣ́. Оу҃жаса́юсѧ и҃ бою́сѧ помы́шлѧю є҃ли́ка согрѣ́шихъ, ка́кш тѧ оу҃ре́ющи; ка́кш на́бленыи тебѣ́ стра́шнꙋ; ка́коже предъста́нꙋ пра́ведномꙋ ти сꙋди́щꙋ; тѣ́мже поща́ди мѧ ще́дре, є҃гда прїи́деши сосла́вю, сꙋди́ти вс҃е́и земли́. ѳ҃

и҃ кроужде́номꙋ и҃стинѣ бг҃ꙋ на́шемꙋ. є҃гоже моли́ и҃зба́вити на́съ ѿ вѣ́дъ и҃ скорбе́й.

трипѣ́снецъ. гла́съ, и҃. пѣ́снь, в҃, и҃рмо́съ.

Ви́дите ви́дите, я҃кш а҃зъ е҃смь бг҃ъ ва́шъ, и҃же прежде вѣ́къ рожде́нъ ѿ о҃ца. и҃ ѿ дв҃ы напосл҃ѣ́докъ бе́змꙋжа воплоще́нъ, и҃ разо́рилъ грѣ́хъ первозда́нна а҃да́ма, я҃кш человѣколю́бецъ. Воздохни́ и҃ проле́зиемъ ѳ҃дше, ѡ҃братие́мъ и҃ пока́нїемъ, приближи́ся ча́ю, придерѣ́хъ сꙋдїа́, ко ѿ вѣ́тꙋ гото́вима. и҃ воззопи́, согрѣ́шихъ ти ще́дрыи, ми́лостивое бг҃и́, тѣ́ма оу҃ще́дри. Невы́тнаго грѣ́ха, дꙋше́ моа́ возненави́ди всего́ бите́льства, напита́емъ пи́щею поста́ прилѣ́жною. впа́леныа заповѣ́ди сн҃ѣ́дь сотвори́, и҃спражде́нїе и҃сходатающїа, вѣ́чныхъ бл҃гъ вѣ́рою. А҃нгли и҃ сили́ начала́, а҃рхангли́ и҃ гдⷭ́тва, прести́ли бл҃гости, хер҃ꙋви́ми и҃ серафи́ми бл҃года́вца бг҃а моли́те, прощє́нїе грѣ́хѡ҃, и҃ стра́хꙋ є҃мъ премѣне́нїе даровати́ ѡ҃мъ. бо҃. Є҃ди́на рожде́шисѧ безнача́лное сло́во пречта́ѧ, и҃ нетлѣ́нное воплощє́нна, и҃ непреложи́вшасѧ, є҃же бы́, пребы́вши дво́ю, я҃кш прежде р҃ства. безневѣ́стнаѧ моля́ѧ ѡ҃вета́хъ на́съ, и҃зба́вити ѿ тли́ жи́зни на́шея.

ирмо́съ . Ви́дите ви́дите , я́кω а́зъ е́смь
бг҃ъ ва́шъ , ѡ҆ т҃ѣ́хъ ви́дѣнїи нача́ло ва́мъ прїа́тнω ,
е́же ѡ҆дне́й вегѡ̀ лѣ́та , девятова́нїе , и҆ и҃е
да́въ лю́демъ мои́мъ на и҆зба́вленїе стра́стей ,
и҆ спасе́нїе дш҃а́мъ на́шимъ . пѣ́снь , и҃ .
ирмо́съ . бг҃оро́дичнымъ дѣ́тви . О҆правда́вый
воздохнове́вша мы́тарѧ , ѡ҆щедри́вый кла́вдїа
цр҃я , ѡ҆ро́ка проглезивѣ́шую , спаги́ и҆ ѡ҆щедри
и҃е , дꙋ́шы поющихъ тѧ . Плодоно́сим
дѣла́ добродѣ́телна , повсто́мъ гдви , и҆ бре́дны
ѡ҆стана́емѧ помышле́нїи , да бж҃е́ственꙋю пи́щю
полꙋ́чим . А҆нгльстїи ли́цы тѧ мо́лятъ ,
а҆пльстїи вокѡ́ри , и҆ мн҃и́къ чи́нове , і҃е , лю́де
твои́мъ проще́нїе да́рꙋй . бо҃ . Невѣко́мꙋю
го́рꙋ дѣ́вю , свѣтоно́сныи свѣ́щникъ , бг҃опре
ходнꙋю ле́ствицꙋ , бж҃їе и҆мѣ́тилище ,
вѣ́рнїи ꙋ҆блажа́емъ . и҃нъ , ирмо́съ . про
а҆вле́наго нагѡ́рѣ сѣ́тїи . Вна́рочитын де́нь
вода́нїѧ , прїи́ндѣте вси́ востроꙋ́бимъ пѣ́снь
ми , я́кω пи́щею бж҃е́ственою напита́еми , гда
поюще , и҆ превозноси́ще е҆гѡ̀ во́вѣки .
Кто̀ сни́зде бж҃їи челове́ка дре́вле , зве́рь
ле́въ , ѡ҆ль́сти́ пророчи , прелꙋ́шанїѧ сни́зди
прїе́мша . блюди́ ꙋ҆бо́ дꙋ́ше мо́ѧ , да тѧ̀
не прельсти́тъ ѡ҆бле́денїѧ смр҃и́ .

бг҃оглови́мъ ѻ҆ц҃а и҃ сна , и҃ стаго̀ дха гда .
Я́кω е҆ди́ницꙋ сꙋщество́мъ пою тѧ , я́кω
тр҃цꙋ ли́цы тѧ чтꙋ́ , о҆́че и҃ сне́ и҃ дше́ пре
стыи́ , безнача́лнꙋ держа́вꙋ твоегѡ̀ цр҃твїѧ ,
сла́влю вовѣки вы́ . Тѧ̀ гора́ бж҃їѧ на́выѧ
вцѣ , вню́же хр҃то́съ всели́мъ , бж҃е́ственыи
хра́мъ водѣ́ла поющихъ , гда пои́те , и҆ прево
зноси́те е҆гѡ̀ вовѣки . слава тебѣ бже нашъ
слава тебѣ . По́стъ я́кω храни́теля чистоты́ ,
и҆ мт҃рь безстра́стїю почита́юще , прїи́ндѣте лю
дїе любо́вїю цѣлꙋ́юще , гда поюще , и҆ превозно
ся́ще вовѣки . таѥ . Хва́лимъ бг҃оглови́мъ
кла́нѧемѧ гдви , пое́мъ и҆ превозно́симъ е҆гѡ̀
вовѣки . ирмо́съ . Прозвле́наго на горѣ̀ сѣ́тѣи ,
и҆ вкꙋпи́нѣ ѻ҆гнене́и дѣ́вическꙋю монею́ та́йнꙋ
я́вльшаго , гда пои́те и҆ превозноси́те е҆гѡ̀
вовѣки . пѣ́снь , а҃ . ирмо́съ . прозвле́наго
на горѣ̀ . Добры́и по́стъ ꙋ҆мн҃ицꙋю́щыи е҆рца̀
кла́съ зрѣ́лъ добродѣ́телей , бж҃е́ственѣ про
зябаетъ . е҆гоже возлю́бимъ вои́тыихъ
дне́хъ , ѡ҆щще́нїе прїе́млюще . Я́коже богѣ
сѣ́хъ мно́зѣхъ ѡ҆скверне́наго , ꙋ҆ны́збена зрѧ̀ ,
и҆ ѡ҆ржена , мт҃ви , свое́ю мило́стїю ꙋ҆ще́
дривъ спаи , моли́твами сѣ́тыихъ твои́хъ .
О҆ꙋвы́ всестрастна́ѧ дꙋ́ше , ка́кω ѡ҆ вѣщаѥ́ши ,

ржтво̀ прно̀ двы̀ , вна́ше вѣ́рныхъ спасе́
ніе , вѣ́рными немо́лчными вели́чаемъ • сѣ́т̀е ,
г лас̀ . нистихо́вн̀е . стн̀ца̀ , самогла́сна .
гла́съ . ѐ Въ̀ векую̀ бы́ваю̀щи дшѐ мо̀ ,
грѣхо́у̀ рабо́тлеши . почто̀ немощна̀ соу́щи ,
ко врачю̀ непри́текаеши , вѣ̀ врема̀ благопри
а́тно , вѣ̀ спасе́нїе нын̀е дн̀ь и́стинен̀ . во
ста́ни о̀мы́ѝ лицѐ своѐ покаа́нїе слеза́ми , и
ма́слом благотворе́нїем свѣ́тлю просвѣ́ти . я̀ко
да о̀бр̀а́щеши о̀чище́нїе о̀ хр̀та̀ бга̀ , и вели́ю
мл̀ть • стихъ ѝ сполнн̀хомся зао́утра ма́ти
твоѐм̀ . ѝ пи́ки тоу́же , стр̀ . сѣ́т̀и . б̀ , ѝ соу́
дн̀ свѣ́тлюетъ гда̀ бга̀ на́шего • тр̀а̀ , мчнчнъ .
С тр̀отерпи́цы тво́ѝ гди , чи́нмъ а̀нгльскмъ
подо́бм̀ся , я̀ко безплотни моу́ки претерпѣ́
шм̀ • ѐдино́мы́слено бо́гова́нїе и́мо́у́ще , о̀свѣ
ще́нныхъ бгъ воспрїа́тїм̀ . тѣ́хъ мл̀твами
хр̀тѐ бжѐ на́шъ , вмире́нїе да́р̀овѝ мр̀ꙋ вко
емо́у̀ , ѝ дша́мъ на́шимъ вели́ю мл̀ть • сла́ва ,
ѝны́нѣ . бгороди́чнъ . О̀ста́ви болѣ́зни ,
многобо́зды́х̀щѐѝ доу́ши мое́ѝ о̀ста́ви
вшм̀ слѣ́зы о̀ лица̀ землѝ . ты́ бо чело
вѣ́кмъ болѣ́зни о̀гна́ши . грѣ́шни
кмъ ско́рби разорѣ́ши . тебѐ всѝ вста́жа́хо̀м̀
наде́ж̀ду ѝ оу́тверже́нїе претва́м̀ мтѝ дво̀ •

кїѝ стра́хъ тм̀ прїи́метъ , вѹдїѝ вѣдм̀щ̀ ,
тма́мъ предстоа́щимъ а̀нгла́мъ . поющимъ
оу́бо пре́же конца̀ ѝ покаа́нїм̀ • Ц̀рско̀е мно́ло ,
свѣ́тлы̀и о̀блаче , горо̀ тѹ́чнам̀ , горо̀ бы́ре
нам̀ , бра́ку неискоу́нам̀ , молю́ тм̀ дво̀ ѝзщѐ
мѝ стра́сти ср̀ца моего̀ • ѝнъ . ѝрмо̀ . тр̀ѝже •
Н̀стинны̀мъ посто́мъ , поста́имся гдви , я̀ко
бра́шно воздержа́нїе , а̀зы́ка , ѣ̀рости , ѝ лжи ,
ѝ вся́кїм̀ ѝны́м̀ о̀чужде́нымъ стра́сти , да
чи́сти па́хѹ оу́зри́м̀ • Тѣ̀ самоу́ма ѝзрасти
ѐѝ пло́дъ постѐ . ты̀ воздо̀ѝ самѹ́сна вели
каго храбра . ты̀ совершаеши вщ̀е́нники ѝ профо́
ки . ты̀ ѝма́ъ о̀ сѣ́ти повощихъ тм̀ • сла́ва .
Пресвѣ́тлаго гдн̀ твоего̀ ѐдинонача́лїм̀ , свѣ́
тлыми ѣ̀ма́ми оу́мъ на́шъ о̀блиста́м̀ , о̀ пре́
лести многоразли́чны̀мъ о̀бращаа́ши на́съ
къ ѐдино́мѹ о̀бо́же́нїю • бгороди́чен̀ . ра́ди
на́м̀ пола́то бы́вхъ цр̀ем̀ , ѐже ради цр̀тво̀е
нбное о̀ве́рзе́м̀ , сѹ́щимъ на̀ землѝ вце
дво̀ , ѝ ѐже со а̀нглы житїе • сла́ва тебѣ̀
бжѐ на́шъ сла́ва тебѣ̀ . Н̀моу́ще дхъ
сты́ѝ , посто́мъ гостителм̀ богатна̀ , того̀
дарѹ́мъ насы́тимся̀ , ѝ спѣ́шно пита́ющем̀ ,
того̀ воспѣва́ем̀ бга на́шего • ѝмо̀ : Пр̀ежде
на́го на горѣ̀ законода́вцѹ , о́гне ѝ кѹ́пино́ю ,

тѣ . в҃ аго є҆сть неповѣ́датнѣмъ гдви йчасъ , а .
Вто́йже , вто҃ , в҃ , нли , поетѣ . на s҃мъ
часѣ , тропа́рь , гла́съ , ѕ҃ . Д овто́йноу
вопѣ́ти тѧ немо́жемъ , но про́симъ моля́
щеѧ , непогоуби на́съ богорѣхи на́шими ,
блгопремѣ́нителю гди . сла́ва , и҆ коне́цъ .
и҆ нн҃ѣ , вѣ́сь . прокиме́нъ . ѱало́мъ , кѕ .
гла , д҃ . гди возлюбихъ бл҃голѣ́пїе домоу тво
его҆ , и҆ мѣ́сто селе́нїѧ сла́вы твоеѧ . стихъ .
ѵ҃дими гди а҆́кш а҆́зъ нєѕлобою мое́ю ходи .

ѿ проро́чествѧ , и҆саі́ина , чте́нїе .

Гла 1 е

А҆́кш глаго́летъ гдь , виногра́дъ гда савао́ѳ
да , домъ и҆зра́илевъ є҆́сть , и҆ челове́цы
и҆́удовы но́вы са́дъ возлю́бленъ . ждахъ ,
да сотвори́тъ соу́дъ , сотвори́ же безъ́зако
нїе , и҆ во́пль , и҆ непра́вдѣ . го́ре сово́кѹ
пла́кщимъ хра́мины къ хра́минѣ , и҆ село́
к селоу́ приближа́щимъ , є҆́да и҆́скренемѹ ѿ
и҆́мѹтъ что҆ ; є҆́да всели́тесѧ є҆́дини на
земли́ . слы́шашасѧ во҆́ши гда савао́ѳ да ї҆̀ . а҆́ще боу́дѹтъ хра́мины мно́
ги , въ запѹще́нїе боу́дѹтъ . велики́ и҆
добры́ , и҆ небоу́дѹтъ живѹ́щїи вни́хъ .
и҆дѣ́же бо дѣ́лаютъ дѣ́ти ѹ҆проу́гъ во
лове́ныхъ , сотвори́тъ вкѹдѣ́ль є҆́динѹ .

вто҃ , в҃ , нли , поетѣ

и҆ сѣ́ми а҆́ртава́съ ше́сть , сотвори́тъ мѣ́ры три́
го́ре востаю́щимъ и҆зъоу́тра , и҆ кваше́ гна́
щимъ , и҆ ждоу́щимъ ве́чера , вино́ бо и҆́хъ со
жже́тъ . и҆ гоу́сльми бо и҆ прегоу́дницами и҆ ти
мпа́ны и҆ пищали́ми , вино́ пїю́тъ , дѣ́лъ же
бж҃їихъ невзира́ютъ , и҆ дѣ́лъ рѹкоу́ є҆гѡ́ неемо
трю́тъ . оу҆́бѡ плѣне́ни бы́ша лю́дїе мои́ , за
є҆́же оу҆́бѡ не вѣ́дятъ гда . и҆ мно́жество бы́
ютъ мє́ртвыхъ , гла́да ра́ди и҆ жа́жди водны́а .
и҆ разши́ри а҆́дъ доу́шю свою́ , и҆ разве́рзъ оу҆́стѣ
свои́ , не пре́стати , и҆ сни́дѹтъ внегѡ́ сла́
внїи , и҆ велицыи , и҆ бога́тїи и҆ гу́бители и҆́хъ
и҆ ра́дѹющесѧ вне́мъ , и҆ смири́тесѧ чл҃къ , и҆ ѡ҆́бе
сче́ртитесѧ мо́ужъ . и҆ о҆́чи вы́сокїѧ смира́тсѧ ,
и҆ возвы́сится гдь савао́ѳ въ сѹдѣ́ , и҆ бг҃ъ
с҃тыи прослави́тсѧ пра́вдою . про . ѱало́мъ ,
кѳ . гла , ѕ҃ . гдь просвѣще́нїе мое́ и҆ спаси́тель
мо́и , кого́мъ оу҆́бою . стихъ . гдь защи́
титель живо́тъ моемѹ҆ ѿкого́мъ оу҆́страшю .
Вто́йже , вто҃ , в҃ , нли , поетѣ . вечеръ .
нагди возва́хъ , стры , гла́съ , а҃ . подо́бенъ .
прехвалнїи мчцы . Накрѣ́тъ распростеръ
є҆́си хрте , пречтѣ́и роу́цѣ свои , собира́ѧ ко
нцы́ . тѣ́мже зовѹ́ти , расточе́ныи оу҆́мъ
мо́и соверѝ , пл҃тѣне́нъ и҆ блеко́мъ страстьми́ .

ѥнг

и̑ страда́нїи твои́хъ о҃бщника мѧ̀ покажѝ, во҃ держа́нїемъ всего̀ ѡ҃чище́на. Дѣ́ти о҃бо стри́вь и̑ногда по́стъ, показа̀ си́льне́йшихъ, ꙗ҆коже пи́шетъ о҃гнь̀ палѧ́ща. смире́нам дше́ мо́ѧ̀ поще́нїем, възжига́ющи вре́вѣ ѵ҃ча́нїю лю́бовь, е҆ма́же ра́ди боу́дущїм возмо́жеши оу҃бѣ́ жа́ти ге́е́ны, и̑ стра́сти попали́ти па́гу́бнымъ. и̑на стихо́вра, гла́ть, г҃. подо́бенъ. до́блїи моученицы. Вре́мѧ ве́село поста̀. тѣ́мъже чистоты̀ свѣтови́дным, и̑ любве́ чи́стым, моли́твы свѣтозарны, и̑ вели́ком и̑ны́м добро дѣ́тели, насы́тившем богатно, свѣ́тло во зопіе́мъ. кр҃те хр҃тов҃ъ с҃ты́и, возра́стивыи пи́цию жи́зни, вс҃ѣ́хъ чи́стым вр҃цѐ поклони́ тисѧ тебѣ̀ сподо́би на́съ, ѡ҃чище́нїе на́мъ дарова́ти, и̑ ве́лїю ми́лость. тѧ́же, ѕмини́вѣи. прокиме́нъ. ѱ҃лом҃ъ, кз҃. гла́съ, ѕ҃. спаси́ гди҃ лю́ди свои́, и̑ благосло́ви досто́ѧ́нїе своѐ. ѵ҃тѝ. Кт҃ебѣ̀ гди҃ воззову́, бо́же мо́и̑ непремолчѝ ѿ менѐ.

ѡ҃бли́тїѧ, чтє́нїе.

гла҃ д҃

Речѐ ка́инъ, ко а҃велю̀ бра́тъ своемоу̀, по́и дема оу҃бѡ на́поле, и̑ бы́сть ѥ҆гда̀ бы́ти и̑ма на́поли, воста̀ ка́инъ на а҃вел҃ бра́та своего̀, и̑ оу҃би́ е҆го̀. и̑ речѐ бг҃ъ ка́инѹ, гдѣ̀ е҆́сть а҃вель бра́тъ твои́,

о҃нже речѐ, невѣ́де, е҆да́ страж҃ъ бра́тѹ моемѹ̀ е҆́смь а҃зъ. и̑ речѐ бг҃ъ что̀ сотвори́лъ е҆́си̑, вы́ гла́съ кро́ве бра́та твоего̀ вопіе́тъ комнѣ̀ ѿ землѝ. и̑ны́нѣ про́клятъ ты̀ ѿ землѝ, и҆́же разве́рзе оу҃стѣ́ свои́ѧ̀ прїѧ́ти кровь бра́та твоего̀ ѿ рѹкоу̀ твое́ю, ꙗ҆́коже дѣ́лаеши зе́млю, и̑ неприложи́тъ силы своеѧ̀ да́ти тебѣ̀. стна̀ и̑ трясы́нем боудеши на землѝ. и̑ речѐ ка́инъ къ гдв҃ ве́лѣшаѧ вина̀ моѧ̀, е҆́же ѡ҃ставити мѧ̀. и̑ѧ́ще и̑зго́ниши мѧ̀ дне́сь ѿ лица̀ землѝ и̑ ѿ лица̀ твоего̀ скры́юсѧ, и̑ боу́дѹ стна̀ и̑ трясы́нем на землѝ, и̑ боу́детъ всѧ̀ ѡ҃брѣта́ѧщимѧ оу҃бїе́тъ мѧ̀. и̑ речѐ е҆моу̀ гдь̀ бг҃ъ, нетако̀, вели́къ оу҃бива́ѧи ка́ина, се́дмь ѿмще́нїи разрѹши́т҃. и̑ положѝ гдь̀ бг҃ъ зна́менїе ка́инѹ, е҆́же не оу҃би́ти е҆го̀ вели́комѹ ѡ҃брѣта́ющемѹ е҆го̀. про҃. ѱ҃лом҃, кн҃, гла҃, з҃. гдь̀ кр҃тѣ́ситъ лю́демъ свои́мъ да́стъ, гдь̀ благо́витъ лю́ди своѧ̀ ми́ромъ. ѵ҃тѝ҃. принесѣ́те гдви҃ сно́вы бж҃їи҃, принесѣ́те гдви҃ ны́ѧ о҃вны.

ѿ притче́нїи, чтє́нїе.

гла҃ е҃

Сне, мои́ѧ премѹдрости внемлѝ, моемѹ̀ же ра́зѹмѹ приклони́ оу҃хо твое́, да сохрани́ши мы́сль бла́гѹ. чюдьство же мои́хъ оу҃слы́шенъ запове́даю ти. невнемлѝ мѹ̀ женѣ̀,

гла҃ ѵ҃

ме́дъ бо ка́плетъ ѡ̑устне́нъ жены́ блудни́цы , ꙗ̑же вобре́мя наслажа́етъ твои́ гортань , послѣ́ди́же оу̑бѡ , горча́е желчи ѡ̑брѧщеши , и̑ ѡ̑стре́ но па́че меча́ ѡ̑бою́ду ѡ̑стра́ , безоумі́ѥбо но зѣ́ ни́зводя́тъ прилѣплѧ́ющихсѧ ѥ̑и̑ . сме́ртїю во́ядъ , стопы́же ѥ̑̀ не оу̑тверждаю́тсѧ , напу́ти́бо живо́тныѧ ненахо́дитъ . блу́дныѧже тече́нїѧ ѥ̑̀ и̑ неблагоразоумі́на . ни́ѣ оу̑бѡ сѧ́не поглоу́шаи̑ мене́ , да неизговершена сотвори́ши мо́ѧ слове́сна . далече́ сотвори́ ѡ̑нѣ́ свои́ пу́ть , и̑ непри́ближа́йсѧ кдве́ремъ до́му ѥ̑̀ , да не пре да́си и̑ны́мъ живота́ твоегѡ̀ , и̑ твое́ житїе́ немило́ стны́мъ . да ненаы́тятсѧ чужди́ твои́хъ кре́пости . твоиже тру́ды вдо́мы чужи́хъ вни́дутъ , и̑ раскры́шисѧ послѣ́ди . Внегда́ оу̑бѡ и̑стлѣ́ю тѣ́ плоти тѣ́ла твоегѡ̀ , и̑речеши , како́ возненави́дѣхъ наказа́нїе , ѡ̑ обличе́нїи же пра́ведныхъ оу̑клони́сѧ сре́це мое́ . неповину́шахъ гла́са наказа́ющагѡ мѧ , и̑ ковча́щемъ мѧ непри́лагахъ оу̑ха своегѡ̀ . безмала́ бѣ́хъ во всѣ́комъ зл҃ѣ посредѣ́ цр҃кве , и̑ сонми́ца . сне́ , пі́и̑ во́ды ѡ̑тсо́ны́хъ сосу́дъ , и̑ ѡ̑тсо́ны́хъ кла́денецъ и̑сто́чника . тако́же , в̑подо́би гди вве́черъ . Настихо́вны́хъ , стихи́ра , самогла́сна . гла́съ , г̃ . И̑ же плото́ю распе́нем҃ъ гди ,

и̑ сво́ею ра́нены́хъ ве́тхаго на́шего чл҃ка . копіе́мъ же прободе́нъ вре́бра , и̑ человѣколю́бца въ прово́дъ ѧ̑ми́ , пригвозди́ стра́хъ твоемъ̀ пло́ть мою́ , и̑ любо́вїю пи̑ ѡ̑ѧзви́ дш҃ю мою́ . та́ко да твою́ зрѧ̀ стрелѣ́ть , воздержно препровожу́ по́стны́мъ зако́нъ , непо́чію оу̑тро́бу , но и̑дру́ги́хъ грѣ́ха вхо́дъ ѡ̑держива́ѧ . сокрушенїе́мъ сре́ца , и̑ дха́ смиренїе́мъ пожру́ тебѣ́ , ѡ̑ преже бы́вшихъ ми согрѣшени́ихъ , ѡ̑ ни́хъ же мѧ̀ и̑зба́ви человѣколю́бче . стих҃ъ . кто́ѣ́ возведо́хъ о́чи мои́ . И̑ па́ки , тоу́же , стр҃у , стих҃ъ , в̑ . Помилу́и на́съ гди помилу́и на́съ . та́же , мч҃ниченъ . Прр҃цы и̑ апо́столи хр҃то́вы и̑ мч҃ницы , научи́ша ны́ пу́ти тр҃цы е̑ди́ноу́ цну́ю . и̑ просвѣти́ша ѩ̑зы́ки ѡ̑мраче́ны́мъ , и̑ причастники а̑́гло́мъ сотвори́ша сны́ человѣ́кїѧ . сла́ва , и̑ ны́нѣ , кр҃тобогоро́дичен . О̑ру́жїе сре́це твое́ про́нде , пречтаѧ , е̑гда́ сна своего́ на кр҃тѣ́ предви́дѣ , и̑ вопі́ѧше , небезча́дну мѧ̀ ѩ̑ви , сне́ и̑ вне́ же мои́ , и̑же вослѣ́дивыи мѧ̀ поржа́тъ дву . В среду́ , в̑ , ни . поста́ , на оу̑трени , вло́жена обы́чна . тро́ичѣ гла́съ . по а̑ и̑ , стихологі́и , в̑ седа́лен҃ъ , во ѡ̑́стан҃ . по в̑ и̑ , стихологі́и , в̑ седа́лен҃ъ , гла́съ , а̑ , подо́бенъ . гро́бъ твои́ сп҃е .

Хр҃тѐ накр҃тѣ простре́мъ, оу҃мертвие́мъ, оу҃мертви́въ врага̀ и҃ нача́ло злобнаго̀ зми́а. ѡ҃жи бивъ же и҃же оу҃грызе́нїемъ о҃ного оу҃мре́шихъ. тѣ́мже молю́ем, оу҃мерщвле́нную дꙋ́шю мою̀ спаси́ мои́ ѡ҃живи́, мл҃твами и҃ покло́мъ к҃ тебѣ̀ взира́ющꙋю. дба҃. сла҃, и҃ ны҃нѣ, кр҃тово҃.

Неискве́рнаа а҃гнице, а҃гньца и҃ па́стыра, повѣ́шена мр҃тва на́древѣ зрѧщи, рыда́нщи и҃ вѣщаше, мр҃тьски вопїа́ющи, ка́ко претерплю̀ тво̀е е҃же па́че сло́ва, сн҃ꙋ мои́, схожде́нїе, и҃ бо́льнаа стра́сти бе҃же преблгі́и. по҃ г҃, стихоло́гїи, гла́сы. гла́съ, г҃. по҃. кр҃вото҃ дѣ́тства твоегѡ̀. Пе́сней тро́бою востроу́бимъ, в҃ де́нь наро́читыи прихожда́ще, воздержа́нїемъ вре́мя. и҃ возве́мъ вопїю́ще, сѐ жи́знь на́ша в҃ ми́рѣ процвѣтѐ, оу҃вла́дивши нево́здержа́нїемъ сме́рть. силою кр҃та̀ твоегѡ̀ Хр҃тѐ сло́ве, вре́мъ рабы́ свои́ сохрани́и. дважды҃. сла́ва, и҃ ны́нѣ, кр҃тобг҃ороди́чен.

Неискꙋсобра́чная ч҃та, и҃ мт҃и твоа̀ Хр҃тѐ, зрѧщи та̀ мр҃тва ѡ҃бѣ́шена на́древѣ, ма́терьски рыда́ющи и҃ глаго́лаше, что́ти во зла́де е҃вре́йскїи безако́нныи совѣ́тъ, и҃ безъ бл҃года́рныи, и҃же мно́гихъ и҃ вели́кихъ твои́хъ бе҃не́мои, дарѡ́въ наслажде́нїемъ,

кою̀ твоѐ бж҃ественое вошествїе. трипѣ́снецъ. гла́съ, а҃. пѣ́снь, г҃, и҃рмо́съ. Дꙋ́хотворе́нїемъ ѹ҃мрщвле́нїе моѐ. Накр҃тѣ дла́ни распростёрлъ е҃си, простёршимъ дре́вле роу́цѣ а҃да́мовѣ, ѡ҃разꙋ́мномꙋ садꙋ́, ѡ҃е́мля грѣ́хъ, ми́лосердїе щедро́тъ, злобѐ бж҃їи преблгі́и. Оу҃твердѝ моѐ помышле́нїе, колеблемоѐ зави́стїю зми́а, и҃ страстны́мъ наведе́нїа, своею̀ стра́стїю оу҃стоа́ви, повреди́вый, и҃ безстра́стїе вѣ́рнымъ даровавый. По́стнаа бл҃года́ть процвѣтѐ, нево́здержа́нїа тмꙋ̀ ѡ҃го на́щи. сѐ бл҃гопрїа́тно вре́мя, и҃ де́нь спасе́нїа, покаа́нїа пока́жемъ пло́ды, и҃ живи́ бꙋ́демъ. бг҃ороди́чен. Падꙋщимъ и҃справле́нїе, страсте́й стремни́нами па́дшаа, и҃ грѣхи́ люты́ми в҃ па́дша в҃ про́пасть, воздви́гни чи́стаа, и҃ къ жи́зни наста́ви. ны҃нѣ, и҃рмо́съ. Оу҃твердѝ г҃ди се́рдца̀ на́ша. Оу҃твердѝ г҃ди се́рдца̀ на́ша твои́мъ кр҃то́мъ, неоу҃клоня́тнемъ ѡ҃ тебѐ въ сло́вес҃а лꙋка́вна, и҃ къ дѣ́ломъ вѣ́рнаа. Твои́мъ кресто́мъ г҃ди оу҃твердѝ на́съ, сподо́би по́стъ прѣ́ити е҃ми́ромъ, и҃ твоа̀ стра́сти ви́дѣти е҃ра́дости́ю. сла́ва. Равночестна́а безнача́лнаа, престы́а тр҃це животворя́щаа, и҃ нача́ло

свѣтлам ѥдинице , очѣ йѣне й дше спси
ма • бгородичен . Бгомти безмоужнам ,
раждаеши ѥдина бга , нерастливши дѣвства
чистоту , но пребывши чиста , якоже
бѣ прежде ржтва • слава тебѣ бже нашъ .
Стрть твою вако , нбо й земла зрѧщи ,
йзмѣнахуем насъ , цра вѣхъ тебе пока
зующе кнтину • йрмосъ . Оутвърди гди
срца наша , й просвѣти к твоемоу пѣнию ,
слабити тѧ вире , бовѣки вѣкомъ •
пѣвень , й , йрмосъ . въпламеки огненъ .
Йже вобезаконными смѣнитием , замно
жество мати йзволивыи , моѧ безакоиѧ
очистити , якш давѣрою тѧ славли хрте
бовѣки . Грѣховъ моихъ рукописание , твои
раздери копиемъ . й сердечным мѝ болѣзни
оувраче гди , оуязвеным стрѣлами злобы
лукавыихъ вѣсовъ • Омрачено срце моѐ грѣ
ховным обращениемъ , твоею помыи ,
йстекшею йзребръ кровію хрте мои , да
тѧ славлю бовѣки • бгородичен . Йже не
воздѣланно йзрастивши нетлѣн клсъ , пи
тающаго бжественою силою евѧчскам , дво
назѣти ѧлующю смиренную душю мою •
йнъ , йрмосъ . сошедшаго со отроки .

Ѯре , ѕ , нли поетѣ

Радуйсѧ крте , ймже познасѧ ѥдинѣмъ
часомъ , разбойникъ бгословецъ вызва ,
помани мѧ гди , въ твоемъ цртвии . Егоже
части общники й насъ покажи • Ты прабо
денъ бывъ , пламенное оружие ѡбращаеши
хрте , й члкомъ ѡ берзаеши паки раи . вонь
же входѧще , твоѧ безмртным жизни
наслаждаемся • бгословимъ оца й сна й стаго
дха гда . Сотцемъ снъ поклонимсѧ и дхъ
втомъ , воединомъ вѣществѣ , немолчно
зовоуще бернеными оусты , слава въвышних
бгъ йже въ трцѣ • бгородичекъ . Отроча
раждаеши дѣствуеши , ѥдина бгоблаженнаѧ
таина велика , странно чюдо . бга бо родила
ѥси воплощенна , й спс мирѹ
бже нашъ слава тебѣ . Крте хртовъ ѹповани
ѥ конецъ , превѣстнѧ намъ твоим ѡка
мленіемъ неуклонно , пучинѹ доброгш поста
еподоби , й спаси ѡ треволнениѧ претеше
нїи . таѩ . Х Валимъ благословимъ кла
нѧемсѧ гдви . йрмосъ . Сошедшаго со
ѡтроки ѥврейскими въпламень , бжїею си
лою вавышагосѧ гда , ещенніи поите ,
й превозносите ѥго бовѣки .
пѣвень , ѳ . йрмосъ . Ж ноносным неточникъ .

Пѣстивемъ ѥлиѣй , вовкрѣи оумерша отрочица , якоже ѥсть писано . и мы постившеѥ , плотьскаѧ мудрованїа оумертвити вѣрнїи потщимѣ . да жизнь тамѡ получимъ . Оувы мнѣ душе , страшно вудище , и вудїи страшенъ ѿ вѣтъ . потщимѣ покаанїѣ , хртъ привонимъ , иже тебе ради накртѣ повѣвшемоѧ , и избавившѹ вѣрныхъ ѡѕвождениѣ . Покаанїа ми двери ѡверзи , страстей моихъ входы затвори , иже разбоиникѹ входъ показавъ благовходенъ рай хрте , твоимъ распатїемъ , да славлю твою благость . Бѡ . Понеже воглубиноу злобы въ вержень быхъ , и помышленьми сопротивными блаю ем , вѣсомъ повинуѧем , вмѣстѣмъ порабощаемь , помози ми чистам двомѹдрѣи , коспасенїю пѹти наставлѧюци . Инъ , ирмосъ . Пѣснаи стѣй горѣ . Предалем ѥй волю , и прибѣлъ ѥй себе оубѣнцамъ . вудищѹ предсталъ ѥси , биемъ ѿ нихъ иже создалъ ѥси рукою . распѧтъ быстъ и поругань . проводенъ быстъ гди , по страда плотїю . всѧ претерпѣвъ милости вно , да спасеши насъ . Ѵгласѣтїи лицы вострепеташа , видѧщи тѧ накртѣ . свѣтила свѣтъ закрыша , и трѧсашегѧ землѧ ,

подвизашиѧ всѧ , доражденїемъ тѝ гди , бжественными тѝ страстьми , имиже водѣла намъ бже спасенїе . Сѹществомъ йѥдиница ѥсть нерѣкома , прежтвеная трца . воѥдинаема оубѡ ѥстествомъ , двлитъжеѧ лицаѧ своиственѣ . нерѣкома бо свѣтомъ , и ѥдино сѹщи троитем . тѣ оц ѥсть сн и дхъ живыи , воблюдающи всѧ . Вгородиченъ . Дѣвородивую двѹ кто слышаше , и мтрь безъ мужа . мрїе совершаеши чюдо , но скажи , ми како , не непытоуи глубины бгорождениѧ моегѡ , се велико истинно , паче человѣка оумѣ достижениѣ . слава тебѣ бже ищь слава тебѣ . Твоею казвою вси ищѣлѣхомъ , ѿ страстей грѣховныхъ . накртѣ бо взѧтъ бывъ , ѿстрѹпилъ ѥси вѹпернника врага . но не ѿвѹжены нас сподоби , и вокрнїе достигнѹти , препровождьшимъ постное врема . Ирмосъ . Нагинаиетѣи горѣ , видѣ тѧ вкѹпинѣ мсонеи , нетопално огнь бжтва пріемшѹю воутробѣ . данїилъ же тѧ видѣ горѹ нерѣкому , жезлъ прозябшїи , иаа взываше , иже ѿкорене двдова . свѣтилень , глас . настихови , стихѣра , самоглазна . гласъ , З . Иже кртомъ твоимъ гди .

разорѝ смéрть приспéдшую вмíръ снѣдїю
дрéва , ѩже ѿрéкъ сѣѝ врáнъ . самъ оубѡ
повтóмъ настоящимъ насъ ѝзбáви , всѣкíм
слáсти дѹшетлѣ́нным . ѝ сподóби дѣлати
пребывáющее брáшно вживóтъ вѣчныи ,
да полѹчúмъ вѣнцы нетлѣ́нным жúзни ,
ѩже оуготóвалъ сѣѝ нетúнным пóстникомъ
мóлимсѧ . стúхъ . ѝсполнúхомсѧ зарáнѣе .
и пѣснь , гл҃же , стúхъ҃ер҃в . стúхъ , в҃ .
ѝ воудú свѣ́тлость . тáже , мученúченъ .
Свѣ́тúла ѩвúшасѧ вселéннѣѝ , прехвалнíи
стрáстотерпцы , хр҃тоу҃ вопúюще , гдú слáва
тебѣ́ . слáва , ѝ нúнѣ , крт҃оворóдúченъ .
Нáдревѣ пригвождéна тѣ́ волю , ѩкѡ вúдѣ
всенепорóчнаѧ , рыдáющи пожше тѣ́ гдú .
Втоу҃же , вре , в , ѝли поста , на ѻ҃мъ ,
чле҃ , тропáрь . глáсъ , є҃ . Вышнїѝ ѩже
нá нбсѣхъ живúи , воздáвыи вúѩко ды
хáнїе спасѣ́ нáсъ , натá бо оу҃повáхомъ спе
нáшъ . слáва , конецъ . ѝ нúнѣ , вогъ .
прокúменъ . ѱалóмъ , к҃д҃ . гла҃ , д҃ .
ктебѣ́ гдú воззовý вѣже мóи , непремолчú
ши ѿменѣ . стúхъ . возневоу҃ тѣ́ гдú ѩкѡ
подáтъ мѣ́ .
ѿ пророчествá , ѝсáйина чтéнїе .

вре , в , или поста

Возвéстѣм гдⷭ҇ вавалѡ́дъ на воу҃дъ , ѝ бг҃ъ
сты́ѝ прослáвитсѧ прáвдою . ѝ поплéтѣм ра
сточенїи ѩкѡ ѡ҃нцы , ѝ пѹстúни ѡ҃гна
нокъ ѧгнцы снѣдáтъ . горе прúлачáю
щимъ грѣхѝ своѝ , ѩкѡ ѫжемъ долгóмъ ,
ѝ ѩкѡ ѝгомъ стáгнѹтымъ , ѡ҃нца безѕа
конїѧ своѧ , глаго́лющїи скорѡ да прúближи
тсѧ , ѩже сотворѝ бг҃ъ да вúдúм , ѝ да прїúдет
совѣ́тъ стáгѡ ѝлúева , да разѹмѣ́емъ . Горе
глющимъ злóе добрó , ѝ добрóе злó , полагаю
щимъ свѣ́тъ тмоу҃ , ѝ тмоу҃ свѣ́тъ . полагаю
щимъ горкое сладко , ѝ сла́дкое горко . горе
мудрý ѡ҃чесѣ́ , ѝ предсобою хѹдóжным .
горе крѣ́пкимъ вúнн , вúно пїющимъ , ѝ си
лúкомъ чéрплющимъ снúкера , ѡ҃правдáющимъ
нечестúва мзды ра́ди , ѝ прáвдѹ ѡ҃ праведни
ка вземлющимъ ѡ҃ негѡ . Сегѡ ра́ди ѝмже
óбразомъ зграéтъ трóсть ѡ҃ ѝглїѧ óгнѧ ,
ѝ сожжéтсѧ ѡ҃ плáмене горя́щѧ , корéнь ѝхъ
ѩкѡ пéрть боудетъ , ѝ цвѣ́тъ ѝхъ ѩкѡ
прáхъ взыдетъ . нúбо воехотéша законъ
бг҃а вавалѡ́дá творúти , ноглóво стáгѡ ѝлúева
раздражúша . ѝ разгнѣ́васѧ гдⷭ҇ вавалѡ́дъ ,
гнѣ́вомъ на людú своѧ , ѝ возложѝ роукý свою
нúхъ , ѝ порази ѝхъ . ѝ разгнѣ́васѧ нагóры ,

и бѣша мертвецы ихъ якоже гной предъ
пути . и вовекъ сихъ не ѡбратя сирѣть
его . но и еще рука его выя .
прокимен . псалом . л . глас . ѕ . на тя гди
вопохъ , да непостыжемъ вовѣки . стихъ .
по правдою твоею избави мя и изми мя .
Вечерн , ере , вечеръ . на гди возвахъ , стрѣ .
самоглас . глас . а . Духовнии братіе вземше поста , азыкомъ неглаголите лъсти
ныя , ни полгаите претыканіемъ братъ бо
лазнъ . но покаяніемъ просвѣтивше свѣтлую
души , вослезами возопіемъ христу , ѡтца
би намъ грѣхопаденія наша , якоже чловѣколюбецъ . два , мученице . Прехвалніи мученицы ,
баг ни земля потаила есть , но небо пріятъ
бы . и ѡ вразошася вамъ раискія двери . и
виноутрь бывше древа жизненаго наслаждаете
тея , христу молитеся , даровати душамъ на
шимъ миръ и велію милть . ины стрѣ . гла ,
г . по . в елія ерта . Б жественыхъ аптолъ
гди мтвами , постное врема добрѣ намъ
исправити , помыслом оумиленія испо
доби , якоже благъ и млрдъ , да спасаеми тебе
величаемъ ври . Велико и страшно твое гди
пришествіе , внезе вждеши , суд праведныи

воткорити , дане оубо соудныи ми ѡбѣщдено
му , но якоже бг поцѣлдмя , апл тѣхъ
благопріятными мтвами . ина . стихъ .
гла . ѕ . по . в се оупованіе . христови апли ,
земным свѣтила , сокровища мирѣ богатная ,
премоудраго разума бга нашего , иже васъ
поющыя , никѹшенїи изкавите , стыми мо
литвами вашими . и врема намъ постное ,
неходити юношески подающе , вмирѣ жизнь
нашю . да благовгодно предварившие страсть
христову , водерзновеніемъ приносимъ пѣніе
христу бгу нашему . гта , стрѣ , в мнихи .
слава , и нынѣ . бо . прокимен . псалом
ла . глас . ѕ . в елитеся ѡгдѣ , и радуи
теся праведніи . стихъ . в ляжени имяже ѡ пу
стишася безаконіи , и имяже прибрѣшася
грѣси . ѡ бытіи . чтеніе

Изыде каинъ ѡ лица бжія , и вселисѧ
вземлю инандъ , прямо едему . и по
зна каинъ жену свою , и зачеснши роди
енѡха , и бѣ зиждя градъ , и именова
градъ вонма сна своего енѡхъ . роди же
енѡху , гандадъ . и гандадъ роди малелеила ,
и малелеилъ роди мадѹсала . и мадѹсалъ роди
ламеха . и взатъ себѣ ламехъ двѣ жены ,

ймѧ є̑диноу а̑дда и̑ймѧ второу́ е́лла . и̑ родѝ а̑дда і҃ѡвида , е́и бѧ́ше о́ц҃ъ живоу́
щимъ в̀ е́лѣхъ скотопита́телныхъ , и̑ и̑ймѧ
бра́тъ є̑гѡ̀ і҃ѡва́лъ , е́и бѧ́ше показа́вый
пѣ́вницѣ и̑ гу́сли . е́лла же и̑та́ѧ родѝ ѳовела́ ,
и̑ бѧ́ше мла́тобі́е҆цъ , кова́чь мѣ́ди и̑ желѣ́
зꙋ . сестра́ же ѳовело́ва , но́е҆ма . рече́ же
ламе́хъ свои́ма жена́ма , а̑дда , и̑ е́лла , оу҆слы́
шите гла́съ мо́и , жены̀ ламе́ховы , и̑ внꙋ́ши
те мо́ѧ словеса̀ , ꙗ̀ко моужа́ оу҆би́хъ въ ꙗ̑зꙋ
себѣ̀ , и̑ ю҆но́шю в҃строу́пъ мнѣ̀ . ꙗ̀ко вѣдми́цею
мще́тится҃ ѿ ка́ина , ѿ ламе́ха же вѣдмьдесѧ́ть
вѣдми́цею . По́зна же а̑да́мъ жено́ю свое́ю , и̑ за
че́ wши родѝ сна́ , и̑ именова̀ и̑ймѧ е́мꙋ сі҃ѳъ .
глаго́люще , воскреси́ бо ми бг҃ъ сѣ́мѧ , вмѣ́сто
а̑беля , е҆го́же оу҆би́ ка́инъ . и̑ сі҃ѳъ бы́сть
сн҃ъ . и̑менова́же и̑ймѧ е́мꙋ е́носъ , сі́и
оу҆пова̀ призва́ти и̑ймѧ гдⷭ҇а бг҃а . прокима́енъ .
ѱ҃ло́мъ . лв̄ . гла́съ , а̄ . боу́ди гдⷭ҇и мт҃ь
твоѧ̀ нана́съ , ꙗ̀коже ѹ҃повахо́мъ натѧ̀ . сти́х .
ра́дꙋи́тесѧ пра́ведніи҃ ѿ гдⷭ҇а , пра́вымъ по
добае́тъ похвала́ . ѿ прито́чей , чте́нїе .
сне , пі́и воды̀ ѿ своіхъ сосꙋ́дъ , и̑ ѿ свои́хъ
ст҃ꙋдене́цъ и̑сто́чника , да непроли́ваю́тсѧ
твоѧ̀ во́ды вонъ , ѿ твоегѡ̀ и̑сто́чника .

въ твоѧ́же пꙋ́ти да проходя́тъ твоѧ̀ во́ды ,
да боу́дꙋтъ тебѣ̀ є̑дино́мꙋ соу́щꙋ . и̑ да ни
кто́же чюжде́ю прича́ститсѧ тебѣ̀ . и̑ и̑сто́чникъ
же твоеѧ̀ воды , да боу́детъ тебѣ̀ свои́ . и̑
весели́сѧ с҃ женою свое́ю , ѿ ю҆ности твоеѧ̀ .
е҆ле́нь любе́зе , и̑ жре́бѧ твои́хъ бл҃годате́й .
да сердѣ́дꙋетъ тебѣ̀ твоѧ̀ жена́ . да хо́дитъ
по тебѣ̀ , и̑ да е҆́сть с҃ тобо́ю вовре́мѧ .
любви́ бо сѧ̀ прилага́ема , мно́жень боу́де
ши . не мно́гъ боу́ди к҃ чюжде́и , ни ѡ҆бїе́мъ
боу́ди рꙋка́ма невои́ма . предъ́очи́ма бо
соу́тъ бж҃ьима пꙋ́тїе моу́жꙋ , и̑ вс҃ѧ̀ тече́нїѧ
е҆гѡ̀ блюде́тъ , вовре́ме же законопрестꙋпле́нїѧ
е҆гѡ̀ ематре́тъ , безъ законі́ѧ моу́жа оу҆ло
ва́ютъ . пѣ́вницами же своіхъ грѣхо́въ ,
ко́ждо затѧза́етсѧ . вицевы́и сконча́ваетсѧ
с҃ ненака́занными . ѿ мно́жества же своегѡ̀
житїѧ̀ и̑зве́ржетсѧ , и̑ погибнетъ забезоу́
мїе . сне , а̑ще и̑спорꙋ́чи своего̀ дроу́га ,
преда́си врагоу́ свою́ рꙋкꙋ́ . сѣ́ть бо кр҃тѣ́нка
моу́жꙋ свои́ оу҆стне́тъ , и̑ свѧзоу́етсѧ глаго́лы
оу҆стъ своіхъ . творѝ сне и̑ѧ́же а̑зъ тебѣ̀
заповѣ́даю , и̑ спасе́шисѧ . тѧ́же . да́ѧ
и̑спра́витъ мл҃тва . и̑ прочаѧ́ прежеще́нныѧ .

В чѐ , в̀ , ѝли по́ста , на ѹ̑трени , тро́ичны , гла́с ѹ̑ . по а̀ , стихоло́гїи , є̀ , во о́кта́и . по в̀ , стихоло́гїи , є̀ . гла́с г̀ , подо́бенъ . к рдсотѣ дѣ́вства . Хр̀то́съ вино́ гра́да красно́ гро́здїе , ва́съ принесе́ , сла́дко спасе́нїе и̑сточа́ющее землѝ , гдни а̀пли бгоно́сни . тѣ́мже мѧ и̑зба́вите смете́и пїа́нства молю́ем , стрвю ѹ̑миле́нїѧ дш̑и мое́и да рвю́ще , бжт́венных̀ поще́нїѧ днех̀ , я̀ко да́спасоу́ем и̑ живо́тъ полу́чю . дважды . сла́ , и̑ны́нѣ , бо . Ѹ̑мерщвле́ну дш̑и мою̀ стра́стьми , чтам̀ вчнепоро́чнам̀ влце ѡ̑жи вѝ , я̀ко дерзнове́нїе мт́рне к сн̑ѹ̀ свое́моу̀ и̑мѹ́щи . ты́ бо є̀дина родила̀ є̀сѝ паче ѹ̑ма и̑ емы́сла , сло́ва вобезнача́лна о́ц̑ѹ и̑ во є̀сте́ственa дх̑ѹ , жи́знь и̑ нетлѣ́нїе ми́ру да́рѹюща прие́мшю , и̑ ве́лїю ми́лость . по г̀ , стихо́логїи . є̀ , гла́съ , ѳ̑ . подо́бенъ , гди предъстоя́щи . Гди бгопремѣ́нителю боу́ди на́мъ , вїе бжє́ственое вре́мѧ , и̑ слезы́ то чи́ти тебѣ ѡ̑ сердца́ сподо́би вегда̀ ко ѡ̑мове́нїю , ескверн̀ дш̑е́вных̀ , къ прозя́бенїю е̑тых̀ добродѣте́лей . да и̑ны́це поста́щемѧ достои́шю ѹ̑годи́м тебѣ влцѣ вс̑ѣ́х̀ . и̑ вечестноую твою̀ стр̀ть ви́дѣти бгоизво́ли .

мл̑тва́ми тво́их̀ мироспаси́тельных̀ а̑пто́лъ , сла́ва тебѣ̀ . два . сла́ва , и̑ны́нѣ . бо . Ста́м̀ влце , хр̀та бга на́шего мт́ри , я̀ко вѣ́х̀ творца́ не и̑зглаго́лянно рождьши , мо́лим ны́нѣ во а̑пто́лы е̑ще́нными , всегда́ бл̑гословїю є̀го̀ стр̀сте́и на́съ и̑збави́ти , и ѡ̑ставле́нїе на́мъ да́ти согрѣше́нїемъ . трипѣ́снецъ . гла́съ , г̀ . пѣ́сень , д̀ . и̑рмо́съ . є̀гда́ врѣка́х̀ . Пѣ́нства сластє́и дш̑ѹстлѣ́нных̀ ѹ̑гасѝше , ѹ̑миле́нїѧ во до́м , поще́нїемъ и̑сполни́мѧ . Постни́м дше́ невоздержа́нїѧ снѣ́ди . пита́ем до́брыми видѣ́нми , да вы́шнюю трапе́зѹ ѹ̑слы́шим . Ю́глїе о́гнѧ невещ̑ественаго сѹ́ще , по пали́те стр̀сте́и мои́х̀ ве́щь , бжє́ственїи а̑пто́ли е̑повы . бгоро́диченъ . Плоть хр̀тоу̀ ѡ̑ свои́х̀ кро́вїй вза́и́м да́вши , ѹ̑мертви́ плоти мое́м стра́сти , жи́зни роди́тельнице чи́стам̀ дво . и̑нъ , и̑рмо́съ . гла́съ . ѕ̑ , ѹ̑слы́шавъ же прокъ прихо́дъ твои́ гди . Двоенадесѧ́тнице а̑посто́лѡмъ пе́тре , па́вле , и̑а́кове , и̑ і̑ѡа́нне , а̑ндре́е , вар̀до ломѣ́е , фі̑ли́ппе , ѳо́мо̀ , мт́ѳе́е , и̑а́кове , е̑ѳеи́монсѡмъ и̑ і̑ѹда , мл̑твы сотво́рите хр̀то́у̀ , спасти́м̀ вегда́м̀ на́мъ .

Мре́жи оу҃чени҃и въ вергше́ в҃ мо́ре , жите҃м
стра́нно , къ тр҃і́ем҃ъ сто҃ и҃ пать деса́тъ ,
та́нно а҃зы́ки а҃ко рыбы пе́рв҃є оу҃ловите ,
сих҃ъ къ гд҃ю приве́дше сти҃и а҃пли • слава .
Сна и҃зъ о҃ц҃а , и҃ дха́ сла́влю , а҃ко со҃лнца
све́та и҃ лучю . О҃вого бо҃ш рожде́на , а҃ко
со҃ра́сль . о҃бого́же не҃ходна , а҃ко , не҃хожде
нїє . съ безнача́лнымъ е҃ди́нымъ тр҃цы , покланм҃
ему҃ со҃вѣм҃ тва́ри • бо҃ . Дѣва младе́нца
рождьши и҃ чистоту҃ соблюдши , чистам҃ тѣ
сѣ́вилам҃ е҃си́ , бга рождьши и҃члка , е҃ди
наго тогожде , бо со҃ихъ о҃бразѣ́хъ . чюдо
твое́ дво҃ мт҃и , оу҃жда́ет҃ъ вс҃ѣ́хъ слоу҃хъ и҃
помы́слъ . слава тебѣ҃ бж҃е на́шъ . Вѣ е҃сте
свѣ́т҃ъ ми́ру , а҃коже хр҃то́съ вамъ рече , ї҃м
нїємъ слова . но молитвам҃ а҃пт҃ли , великоду҃
шнѣ҃ препроводи́ти на́мъ , поприще́ воздержа
нїм҃ , и҃ поклони́тим҃ъ того́ воскр҃нїю • ирмо҃ .
О҃челѣ́шалъ е҃сть проро́къ прихо́дъ твои
гд҃и и҃ оу҃бои́м҃ъ , а҃ко хотѣ́вши со҃ дѣва роди́ти
сѧ , и҃ челове́ко҃м҃ а҃ви́тим҃ъ . и҃ глаше , оу҃слы
шахъ слоу҃хъ твои҃ , и҃ оу҃боя́хъ , сла́ва сило҃ъ
твое́и҃ . пѣ́снь , и҃ . ирмо́съ . Е҃ошедшаго
во со҃троки . О҃умертвивш҃ъ многими грѣ
хи҃ , ме́ртву҃ приносим҃ъ доу҃шу҃ въ жити҃и .

тѣ́мже мл҃ оу҃ще́дрите живоно́сными мл҃твами
ва́шими , бг҃ови́дцы оу҃ченицы е҃пе́вы •
Со҃бьм҃ъ бы́хъ грѣ́ховною мглою , а҃ду при
ближихом҃ъ со҃ чм҃а́нїм҃ мра́комъ . тѣ́мже мл҃
просвѣ́тите , со҃лнца сла́вы та́инымъ зари
воу҃ще бг҃ови́дцы • Со҃стре́и҃ воздержи́м҃
и҃ спасе́шим҃ душе҃ стра́стнам҃ . со҃ ложе́нїе бо
бра́шенъ , по́стъ непрїя́тенъ пра́вѣ и҃мущи҃и .
а҃ще согрѣше́нїе́м҃ъ не и҃спра́вле́нїе бу́детъ •
бг҃ороди́ченъ . Ку́пино҃у о҃гне́мъ гора́щу҃ ,
мо҃и҃се́и҃ та҃ прозира́ше , бг҃о мт҃и дво҃ .
тѣ́мже ми оу҃гаси҃ стра́сте́м҃ъ пе́щь , и҃ о҃гнь
геє́нны , и҃схити҃ и҃ спаси́ мл҃ • и҃нъ , и҃рмо́съ .
Е҃гоже бои҃ небе́сн҃и҃ . Со҃ глаго́ва , а҃ко два
надесѧ́ть колѣ́нъ , а҃пост҃олом҃ъ со҃ тебе҃ дру
га́м҃ двоенадесѧ́тница а҃ви́ем҃ хр҃то҃ в҃ ми́рѣ .
и҃хже ра́ди породи́м҃ъ вс҃ѣ́хъ вѣ́рен҃ъ в҃ ми́рѣ ,
тѣ́мже вопїе́ваю тя҃ вокѣ́ки вс҃ѣ҃ • Мѣ́сленаго
фараона о҃ръ́жїм҃ потопи́вше моу҃дрѣ , а҃коже
врѣцѣ , люди гд҃ня҃ къ земли҃ бл҃гочтїм҃ и҃зведо́
сте , поющих҃ а҃пт҃ли жизнода́телм҃ • бл҃гослови҃м҃
о҃ц҃а и҃ сна и҃ ст҃а́гw дха гда . Е҃диного бга
повѣществомъ чтомъ . три҃ сопта́вки пою҃ разде́
лно , но не со҃лучено , понеже бжтво҃ е҃дино , и
е҃дина трї́є держа́ва , а҃во о҃ц҃ъ и҃ сн҃ъ и҃ дх҃ъ •

злы҃ и҃збавле́нїе , житїю и҃справле́нїе , и҃ цр҃твїа҃ твоегѡ҃ привне́нїе • бг҃ороди́чен . Дв҃ѣвство и҃ ржтво҃ є҃стество́м , па́че є҃стества҃ на тебѣ҃ кв҃чеже чтнагѡ в҃ображе́нїа , мѵ҃ти дво́ чи́тм҃ . тѣ́мже вопїю́ти , всего́ма ѡ҃чи́сти . всего́ма и҃збави́ , вели́каго злодѣ́йства , и҃ злы́х ѡ҃скорбля́ющихъ ма҃ . и҃нъ и҃рмо́съ . е҃зе́мленно зача́тїе . Вмирѣ҃ а҃кѡ безпло́тни , и҃ вопло́ти а҃кѡ а҃́нгли , сло́во є҃ди́но въ҃ серцы́ носи́ще , привлеко́сте а҃́зыки въ҃ хр҃то́вѹ є҃ди́нѹ вѣ́рѹ . премѹ́дрыа҃ , и҃ ѿ҃тїи , а҃кѡ безѹ́мны ѡ҃бли́чивше ра҃зѹмомъ , бг҃облаже́нніи а҃по́столи • Пе́тре , вѣ́ре ка́мене и҃ ѡ҃нова́нїе . па́вле пропо́вѣ҃ дни́че , и҃ а҃́зыко́мъ ѹ҃чи́телю . сно́ве зе́бе де́сѧти , въ҃ прочею ѻ҃мори́цею , хр҃тѹ҃ мо́литвам҃ прилѣ́жнѡ , не ѡ҃ѹ҃жде́нно прѣ́нти на́мъ пощенїа҃ по́прище • сла́ва . Є҃ди́не є҃ди́нагѡ сна҃ є҃диноро́днагѡ родѝтелю ѻ҃́це . и҃ є҃ди́не є҃ди́нагѡ свѣ́та ѵ҃ма́нїе сне҃ . и҃ є҃ди́ныи є҃ди́нагѡ бг҃а ѻ҃́ца ст҃ы́и дше҃ , и҃стиннагѡ и҃стинныи сы́и . Ѻ҃тр҃це ст҃а҃ є҃ди́нице , спаси́ ма҃ бг҃оглаго́лаща т҃а҃ • бг҃ороди́чен . Чю҃до ржтва҃ твоегѡ҃ дивитъ ма҃ вѣнепоро́чнам҃ . а҃кѡ зачина́еши безсѣ́мене непрїа́тнаго ,

бг҃ороди́чен . Ѻ҃ свѣ́тлагѡ прошедъ тре́ба твоегѡ҃ , а҃кѡ же́нихъ ѿ҃ чертога , вое҃м҃ хр҃то́въ свѣ́тъ вели́къ , соущимъ вотмѣ҃ . и҃ко пра́вдѣ сли́це ѡ҃бли́тва҃ , просвѣти́ чтам҃ ми́ръ • сла́ва тебѣ҃ бже҃ нашъ . Хр҃то́ви ѹ҃чи́цы и҃ сопрто́лницы , прилѣ́жнѡ ѡ҃на́мъ прѣ́шныхъ всегда́ молѧщем҃ . и҃ нн҃ѣ҃ моли́те , поще́нїе всѣ҃ чи́стѣ҃ прѣ́нти • та҃же . Хва́лимъ благослове́нным҃ кли́нѧемъ гдн҃и . и҃рмо́съ . Е҃гѡже во́и небе́сныи сла́вятъ , и҃ трепе́щѹтъ херѹви́ми и҃ серафи́ми . вели́ко дыха́нїе и҃ тва́рь , по́йте благослови́те , и҃ превозноси́те е҃гѡ во́вѣки • пѣ́снь , ѳ҃ , и҃рмо́съ . На́чинаи́ ѿ҃тѣ́ѹ го́рѣ҃ . Рѣ́ки бы́вше а҃́пстли , и҃сто́чника мы́сленаго , и҃ во́ды жи́зни бла́го и҃сто́чивше , ср҃цем҃ чи́стым҃ , моегѡ҃ грѣ́ха҃ пото́ки и҃зсѹ́шите , мл҃тва́ми ва́шими , и҃ ко спасе́нїю пѹ́ти наста́вите • Грѣхо́вным҃ ѡ҃вѹ́ревает҃ волна́ , ѻ҃каа҃́нную ми дѹ́шѹ , деви́цѹ а҃́кѡ петрѹ҃ и҃ мнѣ҃ простри́ , ѡ҃кормителю бл҃гїи , дам҃ глѹби́на непокры́ет҃ , ѿ҃ чаа҃́нїа҃ . снѣ́дь да не вожѹ́дѹ кито́вѹ дѹшетлѣ́нному хр҃тѣ҃ многомилостиве • а҃́пстльскїи ли́къ мо́литъ т҃а҃ , їе҃ ве҃цю , и҃ а҃́нгльскїи чи́ни , замно́житво щедро́тъ лю́демъ твои́мъ , подаа҃́ждь

рцы́ ка́ко дѣ́вствуѥши , роди́вши ѩ́ко
мт҃и , є́же па́че є́стества вѣ́рою прїе́мъ ,
рожде́номꙋ поклоне́ниѥ , є́лика бо хо́щетъ и́
мо́жетъ . сла́ва тебѣ́ бо́же на́шъ сла́ва тебѣ́ .
С и́лою дха̀ къ царе́мъ и́ кнѧзе́мъ и́зше́
дше , смє́рти не́убо́ѩвшеѧ , ни о́гнѣ̀ нѣ́мо
ча̀ . побѣди́сте вели́кꙋ лє́сть , и́ спасе́сте че
лове́ки , вои́ни гдни́ вопїще бг҃облаже́нніи
а҃пⷭ҃толи . и́рмо́съ . Без҃сѣ́менна зача́тїѥ ,
ржⷭ҃тво̀ неказа́нно , мт҃ре бе́змꙋжа ,
безъ́тли́ прижи́тїе , бжі́е бо ржⷭ҃тво̀ о҃бнови́л
е́тъ є́стество̀ . тѣ́мже тѧ̀ вси́ роди́ , ѩ́ко бг҃о
неве́стнꙋю мт҃рь правосла́внꙋю велича́емъ . тро
до́стойно є́сть . сѣ́т҃е , сла́вы . ны́нѣ , ѳ҃тра ,
самогла́сна . гла́съ , и҃ . П оказа́нїа вре́мѧ , и҃
жи́ни вѣ́чныѧ , хода́таи на́мъ є́сть по́стныи
по́двгъ , а҃ще простре́мъ рꙋ́ки ко благотворе́нїе .
ничто́же бо та́ко спаса́етъ дꙋ́шю , та́коже по
да́нїе тре́бꙋющимъ . ма́тѳина смѣше́на
є҃пⷭ҃то́мъ , о҃смє́рти нѣ́млетъ чла́ка . того̀
цѣлꙋ́емъ , є́мꙋже ничто́же ра́вно . до
во́ленъ бо є́сть спастѝ дꙋ́шы на́шы . стїхъ .
и҃сполнихо́мѧ зарꙋ́тра . и҃ пакѝ тоу́же ,
стихѣ́ръ . стїхъ , в҃ . и҃ коу́ди свѣ́тло
сть гдⷭ҃а бг҃а на́шегѡ . та́же , мчⷱнчнꙋ .

В сѣ́хъ вѣ́ры ѡ҃боли́кшимъ до́бре . и҃
О́бразомъ кр҃тнымъ бо ѡ҃ржи́вше себѣ̀ , бо
и́ни бг҃омо́щни показа́телѧ . мꙋчи́телемъ ,
мꙋ́жески противи́телѧ , и҃ дїа́волѧ ле́сть
потреби́сте . побѣди́тели бы́вше , вѣ́нцемъ
вподо́бителѧ . моли́телѧ вре́гдѣ ѡ҃ни́хъ ,
вопло́тившымъ на́шимъ . сла́ , и҃ны́нѣ ,
бц҃ы . К ро́вь твоѝ бц҃е дво́ , враче́ство̀
є́сть дꙋхо́вное . въне́же бо прибѣга́ющеи ,
дꙋше́бныхъ недꙋго́въ и҃зба́вле́мѧ .
В то́йже , четверто́къ , в҃ , нед҃ли поⷭ҃тꙋ҃ ,
на ѕ҃ мъ , часѣ́хъ . тропа́рь , гла́съ , ѕ҃ .
П а́дшихъ вои́стинꙋ на́съ , ѡ҃бращы́выи
ѡ҃братѝ къ себѣ́ бже , ѩ́ко чл҃колю́бецъ ,
и҃же земны́ѧ содержа́и концы́ . сла́ва ,
коне́цъ . и҃ны́нѣ , бц҃ы . прокі́менъ
ѱа́лмъ . лг҃ . гла́съ . ѳ҃ . В зы́скахъ гдⷭ҃а
и҃ оу҃слы́ша мѧ̀ , и҃ ѡ҃ всѣ́хъ вко́рѣи мои́хъ
и҃зба́ви мѧ̀ . стⷭ҃ . Б лагословлю̀ гдⷭ҃а на вс҃ко
вре́мѧ , вы́нꙋ хвала̀ є҃гѡ̀ вꙋ́сти мои́хъ .

ѡ҃ проро́чества и҃ѡа́нна чте́нїе .

В ѣ́сть в҃ѣ́то , внѣ́же оу҃мре і҃ѡ́сі҃ць цр҃ь ,
вид҃ѣ́хъ гдⷭ҃а сѣдѧ́ща на прⷭ҃то́лѣ вы́сокѣ
и҃ прево́зне́сенѣ , и҃ и҃сполнь хра́мъ сла́вы
є҃гѡ̀ . и҃ серафи́ми стоя́хꙋ ѡ҃крестъ є҃гѡ̀ ,

шестъ крилъ є҃диномꙋ , и шестъ крилъ дрꙋгомꙋ . и двѣмаꙉ оубо покрываахꙋ лица своѧ , двѣма же покрываахꙋ ноги своѧ , и двѣма лѣтаахꙋ . и вꙁываахꙋ дроугъ кодрꙋгꙋ , и глаахꙋ , с҃тъ , с҃тъ , с҃тъ , гдь савао҃ѳ҃ъ , и полни вса землѧ славы є҃гѡ . и вꙁдрꙋ трепетаахꙋ праг҃ове , ѿ гласа ихже вопіахꙋ , и хра҃мъ испълнѧашесѧ дыма . и рѣхъ , ѻ҃ окаанныи ѧ҃зъ , ꙗкѡ оумилихсѧ , ꙗкѡ чловѣкъ сый , и нечистыѧ оустнꙋ имый , и посредѣ людеи нечистыѧ оустнꙋ имꙋщихъ ѧ҃зъ живꙋ . и цр҃ѧ гда савао҃ѳ҃а видѣхъ очима моима . и посла кь мнѣ комь є҃динъ ѿ серафимъ , и врѫщь вꙁѧтъ ѿ олтарѧ , и приконꙋсѧ оустъ моихъ и рече , се приконꙋсѧ сіи оустна твоѧ , и ѿиметъ безꙁаконіе твое , и грѣхи твоѧ ѡчиститъ . и слышахъ гла гдня глщѧ , кого пошлю , и кто пойдетъ к людемъ симъ , и реко , се ѧ҃зъ є҃смь , пошли мѧ . и рече , иди и рцы людемъ симъ слꙋхомъ оуслышите , и неразꙋмѣете . и видѧще видите , и неимате видѣти . ѡжде бо сълсѧ сердце людеи сихъ , и оушима тѧжко слышаша , и очи свои смежиша . да како ка видятъ очима , и оушима оуслышат ,

чє , б , нли повта

и сердцемъ разꙋмѣютъ , и ѡбратѧтсѧ , и исцѣлю ихъ . и рекохъ , доколѣ гди , и рече , дондеже запꙋстѣютъ градове еже непожити , и храмы еже небыти чловѣкомъ . и землѧ ѡставлена боудетъ пꙋста , и посемъ продолжи бг҃ъ человѣки , и оумножатсѧ ѡставшіи на земли . про҃ . ѱломъ , лд . гла , s҃ . вонми гди , и вонми свѣдоꙋ моемоꙋ . стихъ . еже мои , и гди мои напрю мою . вторѣ , чє , б , нли , повта . вечеръ , на гди возвахъ , стры . глаше , д҃ . по . далъ є҃си знаменіе . вребра проодень быв , и надревѣ повѣшень , жизнь мнѣ источилъ єси , злобою зминою , древа снѣ деніемъ оумерщвленомꙋ . темже славлю тѧ хрте всесилне црю , и молю благоутробіе твое , встрастемъ и вортанію ти , поклонника мѧ покажи , покаміемъ совершающа повтное поприще . болѣзнь ѡбравша ѿ рада перво созданнаго , ѿ рѧ изгналъ єси . пригвозденъ бывъ како чловѣкъ надревѣ спсе , его водиши . темже ти зовꙋ избавителю , ѡболѣзней мѧ нынѣ изведи . повтомъ ѡчистивъ мѧ , и покаміемъ и слезами . ісе прелагіи , спсе дшамъ нашымъ .

ѥна , отра . глѣ҃ъ , ѕ҃ , по . гдн̃ прнмонсѣн .
Гдн̃ , животворѧщемꙋ твоемꙋ крстꙋ покла
нѣмсѧ . сѣи бо жнзнь вмнрѣ процвѣтѣ ,
смрть оумертвнвъ , єгоже тебѣ въ мл҃твꙋ и
нн҃ѣ прнводнмъ : воднехъ стыхъ , оукрѣпи
нас҃ъ повтѧщнхсѧ , и дарꙋй нас҃трасти крѣ
постн , и мнрꙋ побѣдное , за мнложество
мнловти чл҃колюбче . прнкмен҃ъ . ѱломъ ,
мѳ . глѣ҃ъ , д҃ . гдн̃ нанебесн мнловсть твоѧ
и нстнна твоѧ до облак҃ъ . стнхъ . рцѣ
законопрестꙋпныи согрѣшатн въ себѣ .

глс҃ а҃ ѡ бытїѧ , чтенїе .

Нїѧ книга бытїѧ чл҃ча , воньже дн̃ь сотво
рн бг҃ъ ад҃ама . по ѻбразꙋ своемꙋ сотвори
єгѡ . мꙋжа и женꙋ сотвори нх҃ъ . и на
рече нмѧємꙋ ад҃амъ , воньже дн̃ь сотво
рн нх҃ъ . Жнтъ же ад҃амъ лѣтъ сл҃ , и родн
сна повнднѣнїю своемꙋ , и по ѻбразꙋ своемꙋ ,
и нарече нмѧ ємꙋ сн҃ъ . Бысть же днн
ад҃амовыхъ , ѩже пожнтъ рожден сн҃а ,
лѣтъ ведмьсотъ . и родн сыновс и дщере .
и бысть всѣхъ днн҃ ад҃амовыхъ , ѩже пожнвѣ ,
лѣтъ ѳ҃ сотъ , и л҃ , и оумре . Пожнвѣже
сн҃ъ , лѣтъ ѕ҃ , и ѕ҃ , и родн єносѳа . и по
жнвѣ сн҃ъ , рожден єносѳа , лѣтъ з҃ сотъ ,

чѣ , в҃ , нлн , повтѧ

и ѯ҃ , и родн сны и дщере . и бысть всѣхъ
днн҃ сн҃ъ дв҃ , лѣтъ , ѳ҃ сотъ и дванадесѧ ,
и оумре . Н̃ пожнвѣ єноѳ , лѣтъ сто и дебать
десѧтъ , и родн кнннна . и жнтъ єноѳ , по
внегда роднти ємꙋ кнннна , лѣ҃ ведмьсотъ и
пѧть надесѧть , и родн сны и дщере . и бысть
всѣхъ днн҃ єноовыхъ , лѣтъ ѳ҃ сотъ и ѕ҃ ,
и оумре . Н̃ жнтъ кнннанъ , лѣтъ р҃ , и ведмь
десѧть , и родн малелеила . и пожнвѣ кнннанъ ,
повнегда роднти ємꙋ малелеила , лѣтъ ведмь
сотъ , и м҃ , и родн сны и дщери . и бысша
всѣхъ днн҃ кнннановыхъ , лѣтъ ѳ҃ сотъ ,
и і҃ , и оумре . Н̃ пожнвѣ малелеилъ , лѣтъ р҃ ,
и ѯ҃в҃ и ѕ҃ , и родн ѩреда . и жнтъ малелеилъ
родшвъ ѩреда , лѣтъ ведмь сотъ и л҃ , и родн
сны и дщери . и бысть всѣхъ днн҃ малелеи
ловыхъ лѣтъ , и сотъ , и ч҃ , и ѕ҃ , и
оумре . Н̃ пожнвѣ ѩредъ , лѣтъ р҃ , и ѯ҃в҃ , и
два , и родн єноха , и жнтъ ѩредъ , рожден
єноха , лѣтъ и҃ сотъ , и родн сны и дщери .
и бысть всѣхъ днн҃ ѩредовыхъ , лѣтъ ѳ҃
сотъ , и ѯ҃в҃ , и оумре . Н̃ пожнвѣ єнохъ
лѣтъ р҃ѯ҃ и ѕ҃ , и родн мѳ҃ѹсала . оугодн
же єнохъ бг҃ѹ . и пожнвѣ єнохъ , порожденнн
мѳ҃ѹсалов҃ , лѣтъ ѕ҃ , и родн сны и дщери ,

и҆ бы́ша вс҃ѣ́хъ дне́й е҆но́ховѣхъ, а҆ѣ́тъ тр҃е́. и҆ оу҆годи́ е҆но́хъ бг҃ꙋ, и҆ не ѡ҆брѣта́шесѧ, занѐ престо́ави е҆гѡ̀ бг҃ъ. про҃. ѱа́лмъ, кѳ҃. гла́съ, ѕ҃. потерпи́ гда҃, и҆ сохрани́ пꙋ́ти е҆гѡ̀. стих҃ъ, не ревнꙋ́й лꙋка́вноующимъ, ниже́ зави́ди творя́щимъ безако́нїе.

ѡ҆прите́й чте́нїе.

гла҃ ѕ҃ 1

Твори́ сне́, и҆́же тебѣ̀ а҃зъ заповѣ́даю, и҆ спасе́шисѧ. и҆́деши бо вънꙋ́тръ злы́хъ, зло́бнаго дрꙋга́, боꙋ́ди не ѡ҆мле́вѣмъ. ни прилѣ́пайже своего̀ дрꙋга́, е҆гоже и҆́про рꙋ́чникъ е҆сѝ, не да́ждь сна́ свои́ма о҆чи́ма, ни дремлѣ́нїемъ вѣ́ждома свои́ма, да спасе́ши ѧ҆ и҆́ко ве́рна ѡ҆т сѣ́тѝ, и҆ и҆́ко пти́ца ѡ҆ сѣ́ти. и҆ди́ кома́ѩ҆ко мра́вїе, и҆ поревнꙋ́й ви́дѣвъ пꙋ́ти е҆ѧ̀, и҆ боꙋ́ди о҆ны́мъ мꙋдре́йши. о҆ни́ бо дѣла́нїемъ не и҆мꙋ́щи себѣ̀, ни ноу́дѧщаго и҆мѣ́ѧ, ни подвла́стїю боꙋ́щи, гото́витъ въ жа́твꙋ пи́щю, мно́гоже в҆ жа́твꙋ твори́тъ ꙋ҆гото́ванїе. и҆ли́ и҆ди́ ко пчелѣ̀, и҆ ꙋ҆вѣ́ждь и҆́ко тꙋжи́тель е҆́сть, тꙋжа́нїе же е҆ѧ̀ и҆́ко прече́стно твори́тъ. е҆ѧ́же трꙋ́дъ, ца́рїе же, и҆ прести́, коздра́вїи прила́гаютъ. любима́ же е҆́сть бре́ми, и҆ сла́вна. и҆дѣ́же и҆ воꙋ́щи си́лю немощна̀, премоꙋ́дрѣетъ

поче́тше, предъведе́мъ. Дондежѐ ѯ҆ленивѣ́е ни́зъ ле́жиши, когда́же ѿ сна̀ востане́ши. ма́ло бо спи́ши, ма́ло же сѣ́диши, ма́ло же дре́млеши, ма́ло же ѡ҆бе́млеши пе́рси рꙋка́ма. потомже наи́детъ тебе́, а҆́ко зо́лъ поꙋ́тникъ ꙋ҆бо́жество́, и҆ ни́щета̀ а҆́ко бла́гъ тече́ть. а҆́ще ли не лѣнивъ боꙋ́деши, прїи́детъ а҆́ко не́то́чникъ жа́тва твоѧ̀, и҆ ни́щета̀ а҆́ко зо́лъ моꙋ́жъ ѿ тебѐ ѿи́детъ. Моꙋ́жъ безоу́менъ, и҆ законопрестоу́пникъ, ходитъ в҆ пꙋ́ти не бла́ги. тои́жде е҆́сть намизна́ми о҆́комъ, и҆ клепле́тъ ногою̀. ꙋ҆чи́тъ же помава́нїемъ пе́рстомъ. развраще́но же се́рдце, кꙋ́етъ зла́ѧ, на вс҃ѣ́ вре́мена̀ такове́ѩ востабля́етъ мате́жъ гра́дꙋ. сегѡ̀ ра́ди внеза́пꙋ прихо́дитъ е҆мꙋ́ погибе́ль, разсѣче́нїе и҆ сокрꙋше́нїе е҆мꙋ́ не и҆сцѣ́лимо. а҆́ко ра́дꙋется ѡ҆пасе́хъ, и҆́хже не нави́дитъ гдь҃, сокрꙋша́етъ же за нечистоту́ дꙋши́. о҆́чи доса́дителевы, ѩ҆зы́къ непра́веденъ, рꙋ́цѣ пролива́ющие кро́вь пра́веднꙋ, се́рдце кꙋ́ющее мы́сли злы́, и҆ но́зѣ подвизающїимсѧ зло̀ твори́ти погибнꙋ́тъ. разжига́етъ лжꙋ́ клеветѣ́тель непра́веденъ, и҆ наси́лаетъ вꙋ́ды по бре́ди бра́тїи. сне́ храни́ зако́ны о҆́ца твоегѡ̀, и҆ не ѿри́ни наказа́нїѧ мт҃ре твоеѧ̀.

тѣ , сподо́би гди . на вти , стра , самогла́на . гла , є . Непостиѓшесѧ позапове́дми зиждителевѣ , ѡ́ гада разоумнаго первозданнаѧ , и́же ѡ́ преслу́шанїѧ смр́ть плодъ ѡ́бъѧ́тта , древа́же жи́зни , и́ раи́скїѧ пищи ѡ́чюжденна бы́вша . тѣ́мже поѓтимсѧ вѣ́рнїи ѡ́ нетлѣ́нїи тлѣ́нны , и́ стра стїи́ вселу́бителны , даѧ́же ѡ́ бжтвенагѡ кр̃та жи́знь ѡ́бъи́мемъ . и́ є́ благоразоумны разбо́и нико́ , къ пе́рвому вобрати́мсѧ ѻ́течествѹ , прїе́млюще ѡ́ хр̃та бга вели́ѧ мл̃ть . сти . к тебѣ вопредо́хъ о́чи мои́ . и́ паки , тро́ , стр̃в . є , в . поми́лѹи на́съ гди поми́лѹи на . таѧ́же , мчнце . ѠЗе́мныѧ вѣ́хъ небре́гше , и́ на моу́ки моу́же ски дерзноу́ше , бл̃же́нны на́де непогрѣ́шисте , и́ не́кимъ цр̃твїю наслѣ́дницы бы́сте прехвали́ѧ мчнцы . и́моу́ще дерзнове́нїе къ чл̃колю́бцѹ бг̃ѹ , ми́рѹ ми́ръ пода́сте и́ дш̃а́мъ на́шимъ вели́ю ми́лость . сла , і . кр̃тобо . ра́дѹемсѧ . А́гнца всего́ , а́гница и́ногда зрѧ́щи къ заколе́нїю тща́щаѧсѧ , оу́сердно поспѣ́шествоваше , и́ сицева́ѧ вопію́щи е́мѹ , камо́ и́деши чадо мое́ сладкое хр̃те , что́ ра́ди тече́нїе сїе́ долготерпѣли́ве тече́ши безако́нїѧ їе́е сладча́йшїи . бг̃ороди́тельнѹ и́ много мл̃тивое гди , даждь ми сло́во рабѣ́ твое́и , сне́ мои́ вселюбе́зный , немо́лчно и́ди мене́ ще́дре молча́щи ,

пѧ , б , и́ли поѓтѣ

тебѣ́ стра́нно ро́ждшѹю бже́ бг̃ѹ , да́рѹми ми́ровы ве́лїю мл̃ть . В пѧто́ б , и́ли поѓтѣ , на ѹ́трени , тр̃ѣ́нъ гла́сѹ . по а , стихоло́гїи , сѣ́ , во о́кта́и . по б , стихоло́гїи , сѣ́дале́нъ . гла́съ , д , подо́бенъ . вскорѡ предвари́ . Поще́нїе́мъ вы́ѧ́щисѧ ѻ́ до́лнихъ страсте́и , вознесе́мъ гда , вознесшагосѧ на кр̃тѣ , и́ мр̃ъ возбы́енвша , пїе́мъ въ чювствѣ́ оумлене́нїа пи́во . прїи́мемъ де́нь водо́мъ и́ ча́съ , воньже вѣ́чномѹ сѹдїи́ предста́немъ . два . сла́ва , и́ нн̃ѣ , кр̃тово . На кр̃тѣ́ тѧ вознесе́на ра́кѡ ѹ́зрѣ́хъ , пречтаѧ мт̃и твоѧ́ сло́во бж̃ї́е , мт̃рьски рыда́ющи , и́ вѣщ̃а́ше , что́ но́вое сѣ́ и́ стра́нное чюдо сне́ мои́ , ка́кѡ жи́знь вѣ́хъ приближа́ешисѧ сме́рти , ѡ́ жи́вити оумерши́ѧ хотѧ́ , ра́кѡ милове́рдъ . по г , стихоло́гїи . сѣ́ . гла́съ , е , по . Имѣ́етъ дне́ь . Имѣ́етъ гди бл̃года́ть кр̃та твоегѡ , вею вселе́нноую ѡ́бнища́ющи , и́ кр̃ѣ́пость вѣ́чо́вѣчю́ю потребля́ющи . и́ поще́нїѧ вре́мѧ нн̃ѣ бл̃говокраша́ѣтъ , вне́мже оукрѣпи́въ поми́лѹи на́съ . в . сла́ва , и́ нн̃ѣ , кр̃тобо . Кр̃то́мъ сна твоегѡ бг̃ороди́ ва́ннаѧ , и́дольскаѧ лесть вся́ оупразднѧ́ѧ , и́ вѣ́чо́вѣчскаѧ кр̃ѣ́пость попра́ѧ . сегѡ ра́ди вѣ́рнїи , по́дасте тѧ прине́ш пе́смь и́ бл̃гослови́ .

ѻ҃ца безнача́лнаго , сна и дха ст҃а́го . Є҃ гоже
нб҃о вмѣ́стити небозмо́же , тѣ́ вочерѣ́вѣ за
чѣ́ниши породи́ . Ѯ҃тра́нному и неизрече́нному
чюду́ , тѣ́мже тѧ҃ вси́ поемъ пре́чтаѧ . слава
тебѣ҃ бж҃е на́шъ . Ѝже мене́ ра́ди претерпѣ́вый
распа́тїе и ѻ҃цто́ пи́вый , и ре́къ совершѝшаѧ ,
совершѝми по́стное по́прище , и неподо́бнаѧ ви
дѣ́ти вста́ніе твоѐ . ирмо́съ . Ѯ҃ нощи оу҃тре
нюющe хва́лимъ тѧ҃ хр҃те́ бж҃е , твои́ мі́ръ да
руи́ на́мъ , зане́ свѣ́тъ повелѣ́нїа твоѧ́ .
пѣ , и . ирмо . О҃троки бл҃гочести́выѧ в пе́щи .
Накрѣ́тѣ пригвожда́ема зама́рдїе , разбо́йникъ
рай ѿ вѣ́рзъ е҃ѐ . нынѣ́ же в разбо́йники
в па́дша мѧ , вѣ́ры лю́тыѧ , и въ дꙋ́ши вре
плотну́ю ѧ҃зы́къ пріе́мша оу҃бра́чии . и ѿ вѣ́
рзи ми две́ри покая́нїа , твои́мъ чл҃колю́бїе́мъ .
Посто́мъ просвѣти́вше плоть , доу́ши до́бродѣ́
тельми оу҃кра́симъ . ни́щихъ напита́ем , бога́тъ
ство нетлѣ́нное на нб҃е́сѣхъ собира́ющe . и
воз҃зове́мъ , гда́ пои́те , и превозноси́те є҃го́
вове́ки . Стрѣ́тїю твоею́ тва́рь поколѣ́
бае́мъ , на крѣ́тѣ тѧ҃ ви́дѣвши пригвожда́
ема , спе́се преблагі́и . тѣ́мъже молю́ тѧ҃ ,
прилови́ мѧ колеблема́ пр҃но змі́йными , оу҃
тверди́ оу́мъ мои́ щедре твои́мъ хотѣ́нїе́мъ ,

и бц҃ꙋ вои́стинꙋ неповѣ́дающе тѧ҃ величае́мъ .
трипѣ́снецъ . гла́съ . д҃ . пѣ́снь , е҃ ,
и́рмо́съ . нечестивы́и неоу҃зрѧтъ . Во́лею
вла́ко возне́сеи на кр҃тѣ , и низве́рже врага́ .
боле́зньми низве́ржена мѧ похо́тьми впропасть ,
милосе́рдїе́мъ твои́мъ и́справи . Ѡмрачена
мѧ стра́стьми безмѣ́стными дше́ю , свѣ́то
наста́вниче просвѣ́ти ї҃е́ , ѡмрачи́выи сла́нце
накрѣ́тѣ ви́ма , и просвѣти́выи вс҃ѧ вселе́нныѧ
концы́ . По́стнꙋю пꙋ́чинꙋ препла́кати тихо ,
сподо́бимѧ хр҃те́ , оу҃тиша́ѧ во́лны мы́сли
мое́ѧ , и въ пристани́ще воскрі́ле́и направи .
ко҃ . Чи́стꙋю чтꙋ́мъ почте́мъ ра́зꙋмомъ ,
добро́тꙋ и́мѣ́ющаѧ , бж҃е́ственными дѣ́ма́
ми оу҃кра́шающаѧ , бл҃гочести́но вопіе́мъ
ꙗ҃кѡ мт҃ре бг҃а на́шего . и҃нъ , и́рмо́съ .
гла́съ , е҃ , ѿ҃ нощи оу҃тренюющe . Ты́ ра
спе́нем , тѣ́нїѧ и҃змѣ́нѧеши мѧ . и просо
де́нъ бы́въ , ѡ҃ безе́мере́тѣ́ѹеши мѧ . сла́влю
ти неи҃зрече́ннꙋю мл҃ть , ꙗ҃кѡ прі́иде хр҃те́ ,
да спасе́ши мѧ . Накрѣ́тѣ простер҃ъ дла́ни
свои́ , мы́сленаго а҃мали́ка оу҃би́лъ е҃сѝ .
лю́ди свои́ѧ спаса́ѧи гди . сего́ ра́ди поемъ
тѧ҃ вла́ко . сла́ва . Ѝ҃ке въ трі́ехъ лицѣ́хъ
бж҃ство́ е҃динонача́лно прегоу́щнее вопіе́мъ .

ѿ горы̀ дѣвы̀ спе , сокрꙋшающе ка́менїе
свои́мъ распа́тїемъ . тѣ́мже ѻ҃тмчена мѧ
нечꙋ́вствїѧ ка́менемъ , ꙗ́кѡ вещедръ сво́ю
ди . Поутне́мъ ѻ҃ зло́бы дꙋше́ мое́ , бж҃тве́ною
любо́вїю питающимъ , две́ри затворѝ всѣ́
страстны́хъ видѣ́нїй , загради́вши лꙋка́вствїѧ
вхо́ды , воздержа́нїемъ и҃ моли́твою . Менѐ
ѡ҃ꙋжде́наго спасѝ , ѡ҃ꙋди́вый кр҃то́мъ сво
и́мъ , ꙗ́кѡ спе мои́ враждоу̀ . и҃ да не где́нинѣ
пока́жеши повинна , ѡ҃скве́рненаго страстьмі̀ ,
и҃ гре́хи ѡ҃мраче́наго . бг҃ороди́тиче . Поща́ди
мѧ хр҃те́ , е҃гда̀ при́деши сꙋди́ти мі́ръ со
сла́вою . разрѣ́ши мглоу̀ страсте́й мои́хъ ,
мольба́ми рождшїѧ тѧ̀ , и҃ наслѣ́дника мѧ̀
сотворѝ не́бнымꙋ̀ цр҃тві́ю твоемꙋ̀ . и҃нъ .
и҃рмо́съ . гла́съ . з . и҃ гаїѐ ликоу́и .
Па́ки раи́ ѻ҃ верза́ши , е҃ди́ною ра́спенѣмъ ,
вне́мже наслаща́емъ жи́зни ра́дованїѧ , смерти
и҃зба́вльемъ , и҃ вѣ́чнагѡ прелꙋща́нїѧ . тѣ́мже
чл҃колю́бче ꙗ́кѡ бг҃а моего̀ велича́ю тѧ̀ . Кр҃те
честны́и , кр҃пость мо́ѧ и҃ прибѣ́жище ,
вꙋ́ди ми просвѣще́нїе и҃нъ воздержа́телно .
вере́лѣ и҃ ѡ҃чища́ мѧ , и҃ и҃зба́вльмѧ ѻ҃ на
пасте́й , да сла́влю тѧ̀ ꙗ́кѡ хр҃та̀ велича́ю .
сла́ва . Е҃ди́наго е҃ѵ҃ществомъ вопїю́ тѧ̀ ,

на непоколѣби́мѣмъ ка́мени . бг҃ороди́тиче .
Две́рь бж҃їѧ затворе́нна , е҃ю́же е҃ди́нъ
прои́де гдь , напра́ви мѧ̀ къ тезо́имъ бже́
ственымъ , и҃ ѡ҃бе́рзими спасе́нїѧ две́ри
бг҃ора́дованнаѧ . к҃тебѣ́ бо прибѣ́гаю дво ,
е҃ди́ной предста́телнице ро́дꙋ чл҃ческомꙋ .
и҃нъ . и҃рмо́съ . тво́рца всѣ̀ твари . Дре́во бе
сто́е , нанемъ́же тыѝ хр҃тѐ мои́ распа́тем ,
пома̀ преблагослове́нъ тѧ̀ во всѣ̀ вѣ́ки .
На голго́дѣ тѧ̀ безако́нїи , хе́ распе́нша
ꙋби́ша . но живе́ши , и҃ спа́леши на́съ во всѣ̀
вѣ́ки . бг҃ороди́тиче . Благи́и ѻ҃ц҃а и҃ сна , и҃ стаго дха
гда . Странноле́пно раздѣле́нїемъ тро́ца ,
и҃ пребы́ваетъ нераздѣ́лна ꙗ́кѡ бг҃ъ , е҃ма́же пре
во
возно́симъ вовѣ̀ вѣ́ки . Мл҃твꙋ сотворѝ
ѡ҃ пою́щихъ тѧ̀ пречтна́ѧ , и҃зба́вити́ѧ всѣ́
ки́хъ напа́стей и҃ бѣ́дъ . сла́ва тебѣ́ бже
на́шъ сла́ва тебѣ́ . Кр҃та̀ твоегѡ гди е҃ли́ю
вжили́въ мѧ , е҃подо́би бл҃годꙋ́шне пре
проводи́ти по́стное тече́нїе . тѧ́же . Хва́лимъ
бл҃гослови́мъ кла́нѧемъ гдви , поемъ и҃ прево
и҃рмо́съ . тво́рца всѣ̀ твари е҃гоже а҃нгли вое́
тем , по́йте лю́дїе , и҃ превозноси́те е҃го̀ во
вѣ́ки . п҃ѣ́снь . д҃ . и҃рмо́съ . ка́мень нерꙋко
сѣ́чены́ѧ . Ка́мень тѧ̀ ѻ҃тсѣ́чен провиде́ прр҃къ .

безначáлнам трце . четнáм , живоначáлнам , нераздѣлнам ед҃инице , оч҃е нерождéнне , й рождéнне словé йсне , й дш҃е ст҃ы́и , спасй нáсъ поющихъ тя . бг҃ородúчне . Пáче оумá ржтво́ ти бгомтй , безмýжа бо зачатїе в тебѣ , й двствéно рождéнїе бысть . йбо бг҃ъ ёсть рождéнем . ёгоже величáюще , тя дво оубл҃жáемъ . слáва тебѣ иже нáшъ слáва тебѣ . Кáтъкъ взы́дъ , блгословенїм показáвем печáть , твóй животвóрный гдй крстъ . нанемже зрáще тя ѡживлáемъ , оумершїи пéрвѣе . й воспѣвáюще тя тáкw влсы́ величáемъ . ирмосъ . Тáйнѣ мнóгїи , двáм бо имъ вочтенъ повóди сна ёмминоу нм бгаже йчлка , вовтоúсъ имъ ёмоу . ёгóже величáюще тебѣ дво оубл҃жáемъ . тя дстóйнw ёсть . свѣтúлне , слáвы . нлсти ѿтра , самогл҃на . глсъ . и . Стрáстно вбíнца пóстъ пришéдшй , ѡслóбленым ѿ грѣхъ , оубрачевáти ѡтвщевáетсѧ . ёгóже тáкw бгоданна помóщника пóттемъ . бгопрúванным вкрижáли . монтесэмъ прїéмле мыя , нераздождáемъ воскрсúвшаго йхъ невоздержáнїемъ , небоудемъ óбщни цы , йхже тѣлесá падóшм въпрытúни .

нетлѣнемъ йудéйски , но церкóвнѣ просвѣщáемъ . нефарисéйски лицемѣрнемъ , но ев҃ангельски оудобримъ хвáлящем ѡ крстѣ хр҃тóвѣ , й зкáнтелю дш҃áмъ нáшимъ . стúхъ . й исполнихомсм зарáнѣ мáти твоéм . й пáки , тогдáже , втрá . стúхъ , в҃ . йбоудй свѣтлость гдá . тáже , мчнчнъ . Что вáсъ нарекéмъ стúи , херувúмы , тáкw на вáсъ почúлъ ёсть хр҃тóсъ . серафúмы , тáкw непрестáннw прослáвите ёгó . áнгелы , тлéнаго ѡвратúтесм . снлы , дивúтсѧвсте бо чюдесá . мнóга вáша имена , й болúша дарованїм , молúте спастúсм дш҃áмъ нáшимъ . слáва , й нн҃ѣ , крстобо , подóбенъ , мчнчнъ . Нетерплю чáдо зрѣти тá , йже бодрость врéмъ дающаго нáдре вѣ оусóпша . тáкw дрéвле ѡпрѣснóплодá , сномъ крепáгубным оусóпшимъ , бжтвенную й спасéнную бóдрость подáти , двам глáше раздающи , ёмже величáемъ . тáже . слáго ёсть непобѣдатнм гдн . й чáсъ , а . Вътоúже , пáтокъ , в҃ , нли , пѣснь . на ѕ҃мъ . чáсъ , тр҃о . глсъ , а . Вощи и бодки прилáдше ти гди , подáти ѡставлéнїе грѣхóмъ дш҃áмъ нáшимъ , да вмирѣтнм поклóнимъ , й слáвословúмъ чловѣколюбче .

ди не гнѣвомъ твоимъ обличи мене . ни гнѣвомъ твоимъ покажи мене . отн . яко стрѣлы твоя оуязошами .

О пророчества исаиина , чтеніе .

Бысть водни ахаза іѡафамля , сна іодіи царя иудейска , взыде расимъ царь арамскіи , и факей снъ ромелиовъ , царь ізлевъ на іерусалимъ , еже ратовати его , и не возмогоша одолѣти ему . и возвѣстиша дому дадовѣ глаголющимъ , совѣщася арамъ въ ефремомъ , и оужасеся душа его , и душа людей его , имже образомъ егда блоузѣ древо о вѣтра колеблется . и рече гдь ко исаіи , изыди вострѣтеніе ахазово , ты и шеѣавыи , и аруѣъ сыни твои , к купѣли горняго пути , села гнафеова . и речеши ему , сохрани оумолчати , и небоися , и душа твоя да не ослабѣетъ , ниже оубоися ѡ обою главню дымящихся сихъ . егда богнѣвъ яростти моея боудетъ , паки нецтелю . и сынъ арамлихъ , и сынъ ромелиевъ , яко совѣщаста совѣтъ лукавъ . ефремъ , и сынъ ромелиевъ , ѡтѣетъ , глаше , взыдемъ на иудею , и ѡзлобимъ ю . и глаша кребѣ ,

ѡбратимъ ихъ кнамъ . и воцаримъ сихъ сна табеліова . тако глетъ гдь савасѡдъ , не имать пребыти совѣтъ сей , и небоудетъ . но глава арамъ дамаскъ , и глава дамаскова , расимъ . и ещѣ шестьдесѧтъ и пятьлѣтъ , и погибнетъ цртво ефремово ѡ людей . и глава ефремова саморьска , и глава саморьска , снъ ромелиовъ и аще не имѣте вѣры , не имате разумѣти . Ѡприложи гдь глати къ ахазу , глѧ , прозри себѣ знаменіе ѡ гда бга твоегѡ , воглубинѫ , или вбысотѣ . и рече ахазъ , не имамъ просити , ниже имамъ искусити гда . и рече исаіа , слыши оубо доме дадовъ , еда мало вамъ трудъ дати чловѣкомъ , то како трудъ дасте гду , сегѡ ради дастъ гдь вамъ вамъ знаменіе . про , ѱломъ , ли , гла , ѕ . чрѣслыши молитвѫ мою гди , и моленіе мое бо немь . стихъ . рѣхъ , сохраню пути моя , еже не согрѣшати ѧзыкомъ моимъ . таже , скорѡ да предварятъ ны щедроты . потребно есть вѣдати , яко вобѣхъ пятцѣхъ стыихъ , мцы , поемъ , третіи , и ѕ и , и д и часъ , въкоупѣ безъвреходу . вложба бываетъ вицѣ , въ пятокъ , в ѧ недѣли . вечерѣ , ѡставляемъ поклоны ѡ начала .

и стихословимъ , кафизму , къ гдв внегда скорбѣхъ . и покоемъждо , антифонъ , вотворяетъ іерей , ектенію , малую . и по емъ , гди возвахъ , въ глась , самогласна , иже въ трїѡди . и поставимъ стиховъ , і , ѿ изведи изъ темницы душю мою . и поем самогласенъ дню , дважды . и моученичны , д , во осмогласникѣ гласу . и вмигѣи етѣмъ , на д . слава , самогласенъ , заупокой кир іѡанна . вмѣсто сщїи глась . и нынѣ , вгороди чен , а и , гласу . выходъ , бе евалїи , с кадиломъ . свѣте тихїи . про , паремїи . и чтенїи дню , почину своемоу . дасъ исправитъ мтва моя . и прочимъ служба , прежесщенныхъ . по дасъ исправитъ , г , поклоны . и на ектенїи взгоубой , творимъ поклоны земныя . и по нѣмъ силы небныя , поклоны , г . и на боуди имя гдне , г , поклоны .

В тоиже , патокъ , вечеръ , кафизма , къ гдв внегда скорбѣхъ . на гди вобахъ , поем , стихѣры , на і . стихѣра , самогласенъ , глась д . Нынѣ время благо пріятно , нынѣ день спасенїа , во мнозѣ естѣ милости твоея посѣти мя душею ,

пс , в , или поста

и время безаконїи моихъ ѡблегчи , единe человколюбче . дважды . тоже , мученны д , во осмогласникѣ , гласу . и вмигѣи , г , на д . слава , заупокой , кир іѡанна , во о , гласу . и нынѣ , вгородичен . прокимен , ѹслыши , кд . глась , а . милость твоя и истина твоя , выну заступи ста мя . стих . терпя потерпѣхъ гда и внятъ ми .

ѿ вечерни , чтенїе .

Лѣтъ бѣ патисотъ лѣтъ . и роди ное , г , сны , сима , хама , и кдета . и бысть егда начаша человѣцы мнози бывати на земли , и дщери родишасѧ имъ . видѣвше же сынове божїи , дщери человѣчи , яко добры суть , поняша себѣ жены ѿ всѣхъ яже изебраша . и рече гдь бгъ , неимать пребыти дхъ мой в человѣцѣхъ сихъ вовѣки , зане суть плоть . будутъ же дніе ихъ , рк , лѣтъ . и полини же бахѹ на земли водни они . и потомъ якоже вхождахѹ сынове божїи ко дщерем человѣческимъ , и раждахѹ себѣ , и ти бахѹ и полини яже ѿ вѣка человѣцы именити . видѣвъ же гдь бгъ яко оумножишасѧ злобы человѣкомъ на земли . и всѣкъ кто помышлѧетъ въ сердцы своемъ , прилѣжно на злаѧ вся дни .

и помы́сли бг҃ъ а҃кѡ сотвори́ чл҃ка на земли́ , и
рамы́сли . и рече́ бг҃ъ , да потреблю́ чл҃ка є҃гоже
сотворі́хъ ѿземли́ , ѿ чл҃ка да́же до скота́ , и
ѿ гада́ да́же до пти́цъ нб҃ны́хъ , а҃кѡ разы́
дохъ , и сотвори́хъ є҃го . но́е же ѡбрѣ́те бл҃года
пред гдемъ бг҃омъ . проки́ . ѱало́мъ , м҃ .
глав҃ъ , а҃ . а҃зъ рѣ́хъ гди помилу́й мѧ , и
и҃сцѣли́ дшю мою . ѕтн . бл҃же́нъ разумѣва́ли
нанице́ и ѹбо́гаго . ѿприти́чей , чтє́нїе .
не , храни́ зако́ны о҃ц҃а твоего́ѡ , и не ѡри́ни
ѹказа́нїѧ ма́тере твое́ѧ , навяжи́же ѥ҃ на
свою́ дшю выну́ , и ѡблажи́ ю ѡ своє́й ши́и .
внегда́же ходи́ши , води́ ю , и тебо́ю да
боу́детъ . є҃гда́же спи́ши , да сохрани́тъ
тѧ . да востаю́щю ти , глетъ є҃тобо́ю , зане́
свѣти́лникъ запове́дь , зако́нъже свѣтъ
и поу́ть живо́тенъ , ѡбличе́нїе и нака́занїе ,
сохрани́тъ тѧ ѿжены́ мужа́ты , и ѿнава
жде́нїѧ ѧ҃зы́ка чюжаго . сне , да не повѣ́дитъ
тебѣ́ доброты́ жела́нїе , ниже́ ѹлове́нъ боуди
свои́ма о҃чи́ма , ни да сохи́титъ тебѣ вѣ́жде
ма свои́ма . цѣна́ бо блу́дницы а҃кѡ є҃диного
хлѣ́ба , жены́же мужє́мъ чести́мъ дошы
ѹлобля́ютъ . ѥ҃ бо́жетъли кто́ о҃гнь внѣ́дра ,
и ри́зъ свои́хъ не сожже́тли , и́ли наступи́ши

кто́ на ѹгли о҃гнены , и ного́у свою́ не сож
же́тъли . та́кѡ вшє́дыи к женѣ́ мужа́тѣ ,
не безмоу́ки зло́мъ боу́детъ . та́коже неи́збине́
тєм вс҃ѣ́мъ прикаса́ющимъ є҃и . не ди́вно а҃ще
и҃мутъ кого́ кра́дуща . кра́детъ бо да наы́ситъ
дошю свою́ а҃лчющю . а҃ще ли вспадетъ , и҃скоу
питъ седми́цею , и всѧ и҃мѣ́нїѧ своѧ́ да́стъ
и҃зба́витъ . а҃ прелюбодѣ́и за о҃бнощє́нїе оу́ма
погибель дшѝ своеи́ содѣ́ваетъ . болѣ́зни же
и҃ безче́стїе терпи́тъ , поношє́нїе же є҃гѡ не по
требитъ вовѣки . и҃сполнь во ѧ҃рости и рев
нїѧ мужъ є҃ѧ , не пощади́тъ въ де́нь
ѹда́ , ни и҃змѣни́тъ ни є҃ди́ною мздо́ю
браждоу́ , ни и҃мать оу́лещи многими дар
ми . сы́не храни́ мои́ словеса́ , моля́же за
повѣ́ди , скрыи́ в себѣ . сы́не , чти́ гда ,
и ѹкр҃пи́шимѧ . разве́же того́ѡ небои́мѧ
и҃ного . та́же , да́ѧ и҃справитъ мт҃ва мои́ .
и прочаѧ прежеще́ныхъ .
а҃ще ли и҃ не боу́детъ , прежє ще́немѧ , то
оубѡ часы́ поемъ вхо́домъ . часъ , ѳ҃ ,
поемъ въ вечерне́ю вы́коупѣ . въ па́тыи́къ
вечеръ ѡбы́чнаѧ кадѝзма . поемъ гди
возва́хъ , въ гла́съ о҃кта́ . и поемъ
стихъ́ры , на ѕ҃ . моученичны , гла́сѹ , три ,

и вминѣи сто́го , подо́бны , три . сла́ва , сто́му , а҆́ще е҆́сть . а҆́ще ли нѝ , то҆́ гла́съ сла́ву , за҆ упоко́й дамаскѝновыхъ , во о҆́кта́и . и нн҃ѣ , бо҃ , а҆́ и , гла́сы . На стѝхъ , въ трїо́ди самогла́венъ дню , в҃ . и мч҃нчѣ в тои́же гла́съ , и҆́же во́у́тр҃ѣ пи́санъ , на гдѝ воззва́хъ . сла́ва , и ны́нѣ , бцⷣ́ы , въ тои́же гла́съ . и ны́нѣ ѡ҃ пⷭ҇ща́еши . три сто́е . тропа́рь , а҆пⷭ҇толи проро́цы . сла́ва , по мнѝ гдⷭ҇и . и ны́нѣ , бцⷣ́ы , мⷣти сто́а́м҃ . Та́же , е҆кте́нїа҆ , поми́лу́й на́съ бже . и покло́ны , три , вели́кїм . и моли́тва , все сто́а́м҃ тро҃це . бꙋ́ди и҆́мⷨ гдⷭ҇не . и ѱало́мъ , бл҃гослови́ гдⷭ҇а . и ѡ҃ пое́тъ . До́лжни е҆́сть вѣ́дати , а҆́кѡ ви́це бы́ва́етъ , слꙋ́жба вовсѣ́ пⷭ҇тки́ , а҆́коже в пⷭ҇то҃ , в҃ м҃ , и҆́ли , да́же до пⷭ҇тка́ , е҃ м҃ и҆дѣ́ли поста́ . па́вечерїе же поемъ бо́лшоу́ю ѡ҃ вчера́ѕ҃ѣ , безпокло́новъ . и гла́го́лемъ стихѝ , ѡ҃ пре́ста́м҃ гже дво́е́ лице́ е҆́ще . По а҃ мъ , тріе́то́мъ , тропа́рь , а҆пⷭ҇толи проро́цы . сла́ва , помѧнѝ гдⷭ҇и . и нн҃ѣ , бцⷣ́ы , мⷣти сто́а́м҃ . по в҃ мъ , тре́то́мъ . помилу́й на́съ гдⷭ҇и . по́слѣ достоі́на , по тре́то́мъ , конда́къ , во свⷭ҇ты́ми поко́й хр҃тѣ .

сла́ва , и нын҃ѣ , конда́къ , въ зра́нной боево́дѣ . и прочіе и҆ до ѡ҃ пое́тъ . ѡ҃ пое́тъ , меншо́й . по неискве́рной , три сто́го не глаго́лемъ .

А҆́ще ѡ҃бре́те́нїе честны́м҃ главы̀ предотече́вы , и҆́ли м҃ , моу́ченикъ . слꙋ́жи́тем҃ в҃ ꙋ́бо́тꙋ в҃ ю҃ и҆́ли г҃ ю҃ . и д҃ ю҃ поста́ . въ пⷯ҇ то́къ ве́черъ , ка́ѳизма , рⷭ҇дъ . на гдⷭ҇и воззва́хъ , стихѝ́ры , на і҃ . въ трїо́ди самогла́ дважды . и бцⷣ́ы , моу́ченичны , д҃ . и пⷭ҇тчи , д҃ , сла́ва пⷭ҇тчи . и нн҃ѣ , бо҃ , а҆́ , гла́сы . Вы́ходъ . проки́менъ , и҆ чте́нїе дню . и пⷭ҇тчи , г҃ . да́мъ и҆спра́витъ . и проче́е прежеще́нны́м҃ . А҆́ще ли нѣ́сть прежеще́нны́м҃ . то҆ у҆́бо въ пⷯ҇то́къ часы̀ по҃е҃ , и҆ хо́домъ . часъ , ѳ҃ и , поемъ в҃ вечерню вкꙋпѣ́ . В пⷯ҇то́къ на вечѐрни , на гдⷭ҇и воззва́хъ , стихѝ́ры , предотечи , на ѕ҃ . сла́ва , предотечи . и нн҃ѣ , бо҃ , а҆́ и , гла́сы . Вы́ходъ , проки́менъ , дню . и҆ чте́нїе дню , и сто́му . та́же , сподо́би гдⷭ҇и в҃ ве́че҃ . На стѝ самогла́венъ , в҃ трїо́ди , дважды . и мч҃нчнъ во о҆́кта́и с҃ꙋ́бо́тны́и , по гла́сꙋ е҆́го҃ . сла́ва , предотечи . и нн҃ѣ , бо҃ , ѡ҃ а҆лфави́тъ . нн҃ѣ ѡ҃ пⷭ҇ща́еши , по тре́то́мъ , тро҃ , предотечи .

слава , и нн҃ѣ , бц҃а и , тогоже глава . ектеніа , и поклоны . Таже , мл҃тва , всѣмъ трцⷭ . коудн имѧ гдне єпоклоны . и ѱалмъ , лг҃ . благословлю гда . достойно єсть . и ѡпѹстъ . и ѡбычное нехоженіе въ притворѣ . нефимонъ болшій . на нефимонѣ поемъ чс҃ тверопѣснѹ свѹотнѹю . на ѹтрени , и на часѣхъ , поемъ єдиномѹ пр҃тчн , такоже писано на рждс҃ . на лит҃ргіи , вложьжа днію , и предотечи .

Зри

Евѹотѹ , к҃ю , пс҃тна . на ѹтрени , по єкт҃а ѱалмѣхъ поемъ , аллилѹіа , на глас҃ъ , к҃ . тропарь , апс҃толи пророцы , дважды . слава , помяни гдн . и нн҃ѣ , мт҃ри єт҃ам . таже , кадизма обычна , рече гдь гдви моемѹ . и понеи , свѣдлны , мч҃ны , воокта , глсѹ . и покоинъ . слава , и нн҃ѣ , бг҃ородичен , а и . и чтеніе въ шестодневцѣ . таже , блжени непорочніи , поемъ на глас҃ъ є и . въ прип҃вомъ , благословенъ єси гдн . раздлмъ на двѣ статіи . іереи же кадитъ въ то врема олтарь , и церковь вею . впереди , кадизмы , творитъ дїконъ ектѣа ѡ ѹспшихъ . таже , дрѹгіи ан҃ пс҃ .

пн҃ , к҃ , или . пс҃тна

твои єсмь азъ . приитѣлъ , спсе спаси мѧ . по концы же поемъ , тропари , стыхъ ликъ . писаны вечерню мнзпѣтнюю . и прочее . доканона . и чтеніе ѡ шестодневника злато ѹстагѡ первыѧ книги . таже , ѱалмъ , н҃ . Канонъ , вмин҃ѣи , со ирмосомъ , на ѕ҃ . ирмосъ , єдиножды . и тропареи глаголемъ , є҃ . и храмъ , на д҃ . и ѡктаи , на д҃ , до ѕ҃ѧ , пѣсни .

Ащели , храмъ хр҃товъ , или бцы , то преже поемъ , канонъ храмѹ хр҃товѹ , или бц҃ѣ , со ирмосо , на ѕ҃ , ирмо , єдиножды тропари на є҃ . и вмин҃ѣи втомѹ на д҃ . и ѡктаи , на д҃ . послѣдн ирмосъ , ѡктаи . ѡ ѕ҃ѧ же , пѣсни , начинаютсѧ , четверопѣснцы . и ѡстаблѧютсѧ , канонъ храмѹ , и ѡктаи . аще вмин҃ѣи , кано , предваряемъ , со ирмосомъ на ѕ҃ . такоже преже оуказасѧ . глаголемъже и ѕ҃ю пѣснь иже воѱалтыри . и прочѧ , г҃ , четверопѣснецъ ємуже крилатанаа . пѣніе исо фво . глас҃ъ , и . пѣснь , ѕ҃ . ирмосъ . мт҃вѹ пролію когдѹ . Стыи замножествомоукъ , многи тмы врагѡвъ низложити сподобившаѧ єси . и многихъ благъ твоихъ

оу҃ꙋ҇чи́ша . моли́твами и҃хъ ꙗ҆́кw бг҃ъ . мно́гам мн҃ wчи́сти согрѣше́нїм . Поемъ хр҃то́вы стрⷭтотерпцы , и҃ возопи́емъ кни́мъ є҆ди́номꙋ́дренw , а҃ꙗ҆́чнимъ подо́бницы стра стем҃ъ , дш҃а́мъ на́шимъ стра́сти и҃цѣли́те . постити́жемъ wстрⷭте́й посто́мъ на́съ оу҃кр҃пи́те • Преложи́лъ є҆́й сме́рть на́конъ , болѣ́зненw бо́горо́дⷣе бе́ноу́въ , и҃ мертвы́мъ жи вотъ дарова́лъ є҆́й . преста́вльшымсѧ спе́в , вподо́би сто́нїю и҃зра́нныхъ , стрⷭтотерпецъ тво́и́хъ мольба́ми • бг҃оро́дичⷥ . Посто́мсѧ мѧ҃ wстꙋпи́ти вели́каго гре́ха , оу҃кр҃пи́ отрокови́це , є҆ди́на сильна́го и҃ безгре́шнаго сло́ва , воплоще́нна не и҃зре́ченнw рожде́вши . и҃ подаждь мн҃ чистѝтелю wскверне́нїемъ , вселенепоро́чнам҃ слезꙋ́ • и҃́нъ , и҃рмо́съ . гла́съ , г҃ . Глꙋбина́ стрⷭтна́м҃ вста́ на́мъ . Моу҃ченикомъ па́мать творѧще бж҃ественꙋ́ , мꙋ́ченико́любцы , прїидѣ́те возрадꙋ́емсѧ , пѣ́снь ми тѣ́хъ вѣнчава́ющие , подвигополо́жника хр҃та̀ благослови́вше • ра́нами гре́вое и҃скоу́съ прїе́мше , пото́мъ же камене́мъ побие́ни бы́вше . и҃ претре́ни бы́сте , вѣ́тре́мъ нагнѣ́дь дани́ бы́сте . и҃ заколе́ни ꙗ҆́кw а҃гньцы хр҃то́ви , но живе́те при́нw стрⷭтотерпцы •

пс҃ . в҃ . и҃ли . поутр҃а

сла́ва . Три҃ во є҆ди́но є҆́стество вовоꙋ́пла́ю , є҆ди́ноже въ три҃ раздѣла́ю лица́ , ви́хъже бж҃тво є҆́сть . савелі́а же и҃ а҃рі́а , равно мѣ́рныхъ бре́гъ wбѣгаю . и҃ны́нѣ . Дв҃а́ ꙗ҆́вим҃ и҃ порѧ́тъ , чита̀ є҆́й во о҆бои́хъ воу҃ши . странополѣ́пно вид҃ѣ́нїе , глаго́лемо и҃ разꙋмѣва́емо содѣ́ланное въ тебѣ́ бг҃омт҃и . стих҃ъ . Дви́женъ бг҃ъ во стѣ́и́хъ свои́хъ бг҃ъ и҃зра́илевъ . Кро́вь ва́шегw мꙋ́ченїм҃ , гдⷭ҃ꙋ молѝтсѧ непрестанно wо҃ на́съ мꙋ́ченицы . тѣ́мъже и҃ны́нѣ молѝтсѧ , постити́м҃ на́мъ wстрⷭтей̀ вечерѣ́ї́м҃ • стих҃ъ . Бл҃же́ни ꙗ҆́же и҃зра̀ и҃ прїи́мѧтъ а҃ гдⷭ҃ь . Ꙗ҆́же всемоꙋ́ хотѧ́и оу҃ди́ти ми́рꙋ , предъ тма́ми а҃ггл҃ъ , не wбꙋжде́ны тогда̀ предъ ста́ти тебѣ́ сподо́би , оу҃спѣ́шымъ вѣ́рнw пре цѣ́дрыи • и҃рмо́съ . Глꙋбина́ стрⷭтна́м҃ вста̀ на́мъ , и҃ боу́рю проти́вныхъ мн҃ вѣ́тръ . но предварив̀ мѧ҃ ты̀ спаси́ спе́се , и҃зми́ и҃ тѧ́ли , ꙗ҆́кw же спасе́ wт҃ звѣ́рь прр҃ка • та́же . Є҆ктенїа́ за оу҃покои́ .
свѣ́тыми покои́ хр҃тѣ̀ . и҃ и҃́косъ .
пѣ́снь , з҃ . и҃рмо́съ . Дѣ́ти є҆вре́йскїа́ .
Тоу҃чами кровны́ми оу҃гасни́сте преслⷭвнїи , пла́мень прелѣ́сти , о҆́гнь оу҃бо на́съ боꙋ́дущаго

Мученичестїи лицы съ нбсѣ предстáвше, иже кровь вопіющихъ багрите и ѡцвѣтите, оуздравно скончати постное врéмя. стихъ. Блаженъ иже изрѣ, и прїятъ бы гдь. Йже вѣрою кровь твою пролиявшимся, вѣдыи дѣла человѣкомъ, волнам и неволнам сотворшенїем простивъ, яко щедръ покои вже. ирмосъ. Пламень прохлажен пещныи, ѡтроки не ѡпалнше спáлъ, благословенъ еси во вѣки гди вже ѡцъ нашихъ. пѣснь, и ирмосъ. Побѣдители врагоу. Мученикъ виды немощїю тѣла претерпѣвше, врачеве болящимъ отрастотерпцы явистеся. тѣмже зовѣ, мою болящюю доушю исцѣлите временемъ поста покаянїемъ. Оувы мнѣ, како преидоша вси дніе мои блженности. и се конецъ приближается. не совершена ма добрыми дѣлы, иже добрѣ теченїе скончавше мученицы, конецъ благъ ми быти молитвам. Каплями кровеи, запаленїм безбожїм оугасите, божественїи страдалцы. и ѡшедшим ѡтегѡ житїа, испросите вои отнюдь божественыи покои, и водворенїемъ разрѣшенїе отн. Богородиченъ. Іезекиль та врата непроходна чистам провиде.

мтвами еже ко хрту, избавите гдни втра ототерпцы. Оуста загрaдите лвомъ, мкамъ же ѡпаленїе претерпѣвше отрототерпцы, пищю лучшую наслѣдовасте. Еже оублчити молитвам и намъ вокви. Вѣмъ свѣтомъ просвѣтившем духовнымъ, доблїи отртоносцы, преставленымъ вѣрою ѡслвъ прите, и рам вселенїе, и жизни причастїе. Пѣснь приношаю ти дво, непрезри мене злыми ѡдержимаго. но даждь ми чистам непразленїе оублчити, постомъ и вѣмъ житїемъ благоѡразно. Инъ, ирмосъ. Пламень прохлажен. Огнь и мечь и звѣреи отрототерпцы, якѡ пищю вмѣнивше встрадавїи. оудивите оусти ваша, вопіющие хта, оцемъ бга препрославленаго. Наоудыи разсѣкаеми, гдви приносотвам жертва благоугодна, хтови мнцы. но того ѡнаг приносо молите. Въ трцѣ единаго бга славлю, оца и сна и дха, единицѵ простѵ, трцѵ тетноу, начало пренальнo, и превоуществено. Бо. Пречистам вличе вце, молитвы рабъ твоихъ пріемлюще, приносн всѣхъ бгѵ, да спасетъ насъ ѡ всякїм напасти. стихъ. Дивенъ бгъ во стыихъ своихъ.

Страда́лецъ ли́къ молите спасти́мъ на́мъ , къ спв̀ мл҃твы и́ныхъ творя́ще , слу́жити чи́нъ воздержа́нїемъ є́мꙋ , по́йте благи́те и́ превозноси́те є́го во́вѣки . стихъ . Блаже́ни и́же и́зра и́ прїи́мъ а҃ гдь . Ѻ҃течество́мъ бла́го че́стно , и́надежи воскрс҃нїа , къ вѣ́чнѣй жи́зни вознра́ти гдь сподо́би , и́хвали́ти та҃ а҃нгльски , и́ ѱалмо́ски пѣ́ти , по́йте благи́те и́ превозноси́те є́го во́вѣки . та́же . Хва́лимъ благослове́нимъ кланя́емъ гдви . и́рмо́съ . И́зъ бе́знача́лна о҃ца , рожде́наго пре́же вѣ́къ бга , и́ наполѣ́докъ ѿ є҃цы въплоти́ ѡболкшаꙗ , и́ко соверше́на чл҃ка , и́ бга и́стинна , по́йте благи́те , и́ превозноси́те є́го во́вѣки . пѣ́снь . ѳ . и́рмо́съ . Ѹ҃ставѣ пре́нде . Гда́ вни́стемъ бжтвнїи и́ко ѹ҃гліе , ве́щь злꙋю безбо́жїа попали́вше . и́ мече́мъ вѣ́вопи́ки полки́ повѣ́кше , до́блїи страда́льцы , провѣ́щи́ницы дꙋша́мъ на́шымъ . Тмоꙋ страда́нїи прондо́сте , и́ къ свѣ́тꙋ мы́сленомꙋ пресели́стесѧ до́блїи страдстотерпцы . тѣ́мъ же просвѣти́те смире́нꙋю доу́шю мою , ѡмрачє́нꙋю прегрѣше́нїемъ . Поболѣ́вша болѣ́зни терпя́ще преслáвнїи мл҃цы . и́ нн҃ѣ преста́вленымъ вѣ́рою , небе́зненый поко́й проси́ть , и́ рай наслажде́нїе .

поклоне́нїѧ две́ри вѣ́мъ ѿ вѣ́ки ѿверза́ющи ѿ ча́ ниимъ . тѣ́мъ же молю́ тѧ , ѵтезю́ ми показа́ти , є́же ко ѻ҃номꙋ ведꙋ́щꙋ пꙋ́ть . и́нъ , и́рмо́съ . И́зъ бе́знача́лна о҃ца . Многострада́лныѧ ра́ны разли́чно претерпѣ́вше . ѻ҃ви ѹ҃бо ѻ҃гнемъ горѣ́вше , дрꙋзи́и запале́ни бы́вше , и́нїи же поѣдаемы , веселитесѧ страда́льцы , вопїю́ще хр҃тоу , по́йте бла́го сло́вите , и́ превозноси́те є́го во́вѣки . Кро́вьми ба́шними , ѿ ѳцы́ютесѧ концы . ма́лыми же кропле́ньми кро́ве , стрꙋи́ и́ѳцѣ ле́нїѧ вѣ́мъ и́сточа́юще , прехва́лнїи мл҃цы . тѣ́мже вопїе́тѣ приснѡ , по́йте и́ превозноси́те гдa вовѣки . Благослове́нимъ о҃ца и́ сна и́ ст҃а́гѡ дха гдa . Тро́ице ста́ѧ є́дини́це , о҃че и́ сне и́ дше живы́и , є́дино бжтво , и́ є́дино цр҃тво , тебе́ хва́лятъ незаходи́маго свѣ́та , а҃нгльскаѧ воиньства . и́ мы и́же на земли́ , пое́мъ и́ благослови́мъ и́ превозно́симъ тѧ вовѣки . Бг҃ороди́ченъ . Сѣ́ вни́ роди блаже́ть тѧ пречи́стаѧ , величи́ѧ твоѧ зра́ще . ты́ бо родила́ є́си паче є́стества вѣ́хъ творца́ , бга соу́ща и́ чл҃ка . тѣ́мъ же тѧ благослове́нимъ и́ превозно́симъ вовѣ́ки . ѕ҃ти . Дне́нь бг҃ъ вои́стыхъ свои́хъ бг҃ъ и́лемъ .

во . Ѓа́вниѧ чи́стаѧ вла́це , вжтвина́м по́мощь , не потре́бнымъ рабо́мъ твои́мъ , во́ врема́ воздержа́нїа , мл҃твы на́ша приноса́щи гдѣ вѣ́чному ц҃рю • и҃нъ , і҃рмо́съ . т҃ебѣ бе҃смерті́ѧ и҃сто́чниⷦ . Ѓа́коже о҃гнь вложе́ни бы́вше ѡ҃ бо́га в҃ зе́млю , попали́те вся́ку ле́сть идольскую , вжегше ї҃мнїа в҃ концы́ бл҃гочт҃ї҃а мч҃еницы хр҃то́вы • Мно́жество мч҃ни́къ че́стное , хр҃та̀ моли́те , въ ми́рѣ ско́нчати на́мъ тече́нїе по́стное , и҃ ви́дѣти и҃ поклони́тиѧ стр҃те́мъ є҃гѡ̀ • сла́ва . Є҃дино и҃ три́ пою́ , бл҃гоче́стно вжтво̀ , о҃бразо́мъ ли́цы , совокупла́ѧ и҃ разд҃ѣла́ѧ : о҃ц҃ъ и҃ сн҃ъ и҃ дх҃ъ сты́и ї҃мю́тъ • Тѧ̀ и҃же и҃некорене і҃ессе́ова , и҃ дѣда̀ пра́о҃ца прозре́вшую же́злъ , вепре́ стр҃ы́ю ч҃тую̀ величае́мъ , ꙗ҆́коже спаса́еши дш҃ѧ̀ на́шѧ • сти́хъ . Д҃и́венъ бг҃ъ во стры́хъ свои́хъ бг҃ъ і҃и́левъ • Ва́съ ни пла́мень ни заколе́нїе , ни коле́ра , ни стагнꙋ́тїѧ , ни ѡ҃пале́нїѧ , ни и҃на мꙋ́ка горька̀ , нераздр҃ѧ́ ѡ҃ любвѣ̀ хр҃ы страда́льцы . сти́хъ . Бл҃же́нни ꙗ҆́же и҃зра̀ и҃ прїе́мъ а҃ гдь . Мр҃твы́мъ и҃ живы́мъ вжѐ оу҃мерщвѣ́н вмр҃ть , и҃ жи́знь воста́нїе́мъ вѣ́чнымъ пода̀ , хр҃тѐ поко́и рабы̀ своѧ̀ , и҃хже прест҃а́вилъ є҃сѝ • і҃рмо́съ . Тебѣ̀ бе҃зме́рті́ѧ

во

и҃сто́чниⷦ , и҃стꙋ́ю и҃нцꙋле́нїи , чтчю̀ ро́дъ ѧ҆здаблеши́ прине́ш величае́мъ , ꙗ҆́коже спаса́еши дш҃ѧ̀ на́шѧ̀ • свѣтиленъ , подо́бенъ . Нб҃о звѣ́здами оу҃краси́вый ꙗ҆́ко бг҃ъ , и҃ во и҃ми сты́ми вс҃ю̀ зе́млю просвѣти́вый водѣ́телю вс҃ѣ́хъ спаса́й пою́щихъ тѧ̀ • и҃нъ . свѣтиленъ , поко́инъ . сла́ва . И҃же мертвы́ми и҃ живы́ми ѡ҃владѣ́ѧ ꙗ҆́ко бг҃ъ , поко́й свои́ра́бы̀ въ се́лѣхъ и҃зба́нныхъ , а҆́ще бо и҃ согрѣши́ша вло́ве , но не҃ѿступи́ша ѡ҃ тебе́ . и҃ нн҃ѣ , бг҃ороди́чен . И҃же влады́де вте а҆́нглѡмъ , ско́рбящымъ ра́дуите , и҃ хри стї́а́нѡмъ засту́пнице , дво́ мти бж҃ї҃а , засту́пай на́съ , и҃ и҃зба́ви вѣ́чныⷨ мꙋ́ки ,

на хвали́тѣхъ . стихѣ́ры , на д҃ . мр҃ч҃ , во о҃кта́и , гла́съ . сла́ва , поко́инъ . и҃ нн҃ѣ , бо҃ . на стихо́внѣ , во о҃кта́и подо́бны , За ꙋпоко́и , ки́ръ ѳеофа́на . Сице подоба́тъ бы ва́ти слꙋжбѣ , въ г҃ ю , сꙋбо́тꙋ , ста́гѡ пое́тѣ , є҃гда̀ не҃бу́детъ ни є҃ди́нъ пра́здникъ ѡ҃ тр҃ї́ихъ , предотече́въ , и҃лѝ м҃ , мч҃ни́къ , и҃лѝ бл҃говѣще́нїе́мъ , на литꙋрги́и . бл҃же́нна , гла́съ . прокиме́нъ , За ꙋпоко́и . а҃пла҃ ко є҃вре́омъ , зача́ло , т҃ѳ҃ . бра́тїе блюди́ те . дрꙋги́и , к҃ѳ҃лꙋ́чнномъ . зача́ло , во .

ста

бра́тїе не велю̀ ва́мъ не разумѣва́ти . а́лли
лу́ѣ , заупоко́й . є҃ва́ллїе , ѡ҃ ма́рка . за
ча́ло , ѕ҃ е . вовре́мя о҃но , книдѣ гѣ̀ в пу́
ѣто мѣ́ѣто . а҃ дрꙋго́е . є҃ва́ллїе , ѡ҃ і҃ѡа́
нна . зача́ло , ѕ҃г҃ . ре́че гдь , к҃ прише́д
шымъ кнемоу̀ і҃удє́ѡмъ . а́мнь а́мнь
глаго́лю ва́мъ . причаѧтенъ . ра
дꙋйтеѧ пра́веднїи . а҃ дрꙋгїи .
бл҃же́ни ва́же и҃збра́ .

Недѣля · вторая̀ по пасцѣ · Ѳомина недѣля · Святаго

ве́черъ , на гди воззва́хъ , вокрѣ́но все́ гла́съ . и
вмнѣ́и , г҃ . сла , стоу́ѡ , а҃ще є҃сть . и҃ны
бо , гла́съ . на и҃хожде́нїи , ѡ҃бы́чно . наѕти ,
вокрѣ́но . слава , и҃ нн҃ѣ , бо . и҃ ѿпоу́стъ .
а҃ще ли ѡ҃брѣтє́нїе чтны́ѧ главы̀ і҃ѡа́на пр҃тчи .
и҃ли м҃ мч҃нкъ , во второ́ю нлю̀ поста̀ . вєчѳ́рнꙋю
ве́черъ , на ма́лои ве́черни , на гди воззва́хъ ,
стр҃ны вокрѣ́ны , и҃ бц҃ѣ , по о҃бы . на вели́цѣи
ве́черни . ка́ѳ вел҃ , бл҃же́нъ мꙋ́жъ . на гди
воззва́хъ , стр҃ны вокрѣ́ны , г҃ . и҃ восто́чнъ
є҃ди́нъ . и҃ пр҃тчи на ѕ҃ . сла , пр҃тчи . и҃ нн҃ѣ ,
бо , а҃ и , гла́съ . вы́ходъ , и҃ чте́нїе пр҃тчи .
на и҃хожде́нїи , стихѣ́ра , є҃гоже є҃сть хра́мъ .
и҃ пр҃тчи , и҃же сꙋ́ть на стихо́внѣ , наѕти
хо́внѣ стихѣ́ры вокрѣ́ны . слава , предотє́чи .
и҃ нн҃ѣ , бо , ѡ҃ а҃лфави́тъ , по гла́съ стїхо .

на благ҃ен҃іе хлѣбшмъ тропа́рь , вц҃е дво ра́дѹ
ни҄м , трижды . и҆ чте́ніе , во а҆пто́льскихъ
посла́нїихъ . На вг҃ъ гдь , тропа́рь , воскр҃нъ ,
дважды . слава , пр҃тчи . и҆ ны́нѣ , бц҃е ,
воскр҃нъ , по глав҃ѣ тропа́рь , ст҃а́гѡ . По ка́
сѣда́лны , воскре́сны , и҆ бц҃е и҃хъ . и҆ чте́ніе
въ є҃ѵа́ллїи толкове́мъ . и҆ непороч҃ны ѕ҃тропари́
и҃хъ . и҆ пакои́ глав҃ѣ . и҆ чте́ніе во є҃ѵа́ллїи .
поліелео҃ . и҆ є҃ѳ҃ , пр҃тчи вни҃ , бц҃е бц҃е . слава ,
и҆ нн҃ѣ , вгороди́чен҃ъ , повел҃ѣднѧгѡ сѣда́лна .
Чте́ніе , пр҃тчи . Степе́нна , глав҃ѣ . про
кимен҃ъ , и҆ є҃ѵа́ллїе , воскре́сно . ѱало́мъ ,
и҃ . слава , ст҃ихѣ́ра , глас҃ъ ѕ҃ . покаа́нїа
ѿверзи ми . и҆ проче́е . Канонъ , воскр҃нъ
на д҃ . кр҃тобоскре́сны , в҃ . и҆ вц҃ѣ , в҃ .
и҆ пр҃тчи на ѕ҃ . Катава́сїм , ѿверзѣ́ оу҃стѣ
мо҄ѧ . По г҃ и҆ пѣ́вни , сѣда́лен҃ъ , пр҃тчи ,
дважды . слава , и҆ нын҃ѣ , вгороди́чен҃ъ .
и҆ чте́ніе пр҃тчи . По ѕ҃ и҆ пѣ́вни , конда́къ ,
пр҃тчи , и҆ и҃кос҃ъ . По ѳ҃ пѣ́вни , свѣтилѣ ,
воскр҃нъ . слава , пр҃тчи . и҆ нн҃ѣ , бц҃е ,
воскр҃нъ . нахвали́тѣхъ , ст҃ры , воскр҃ны ,
д҃ . и҆ пр҃тчи д҃ , воглавны́мъ , во ст҃ихѝ є҃гѡ .
та́же , ст҃ихъ , Воскр҃ни гдь вже мои́ . и҆
ст҃рїѡ́ди самогла́сенъ ст҃рѣ . слава , тоу́же .

и҆ нн҃ѣ , пребгословена є҃и҃ бц҃е дво . слово
слове́сїе велїкое . тро , воскр҃нъ точїю . и҆ є҃кте
нїа҄ . и҆ ѿ҃ поу҃стъ . и҆ и҃хоже́нїе , въ при
тво́ръ . слава , и҆ нн҃ѣ , ст҃ихѣ́ра , є҃ѵа́ллїскаѧ .
На́чалъ , а҃ и҆ . тро , воскр҃нъ . слава , предо
течи . и҆ нн҃ѣ , вгороди́чен҃ъ , чтсо́въ . по о҃чѣ
на́шъ , конда́къ , предотечи . и҆ соверше́нын ѿ
поу҃стъ . На литѵргіи , бл҃же́нна , глав҃ѣ , на ѕ҃ .
и҆ предотечи , пѣ́вень , г҃ ѧ , на д҃ . и҆ про́
чаѧ слоу҃жба дню , и҆ предотечи .
На оу҃трени , по є҃дѣ ѱалмѣ́хъ , вг҃ъ гдь ,
глас҃ъ . тро , воскр҃нъ , дважды . слава ,
ст҃о́мѹ , а҃ще є҃сть . а҃ще ли нѣ , слава ,
и҆ нын҃ѣ , вгороди́чнъ . та́же , ѡ҃бы́чное
ст҃ихологі́е , и҆ непороч҃ны . Та́же , тро
пари́ . ст҃ихъ а҃ . Блгословен҃ъ є҃и҃ гди
навчи́ мѧ . ѡ҃правда́нїемъ тво́имъ . а҆нгль
ски́и собо́ръ . пи́саны , в҃ ню мытаре́въ .
и҆пако́и . и҆ степе́нна , и҆ проки́мен҃ъ , глас҃ъ .
вели́ко дыха́нїе . є҃ѵа́ллїе , воскр҃но . воскре́сѣніе
хр҃тово́ . ѱало́мъ , и҃ . Та́же , слава , покаа́
нїа҄ ѿверзи мѝ две́ри . пи́саны в҃ ню , вы́
рнвю . Та́же , спаси́ вже лю́ди свои́ . Кано
пе́мъ , воскр҃ны , со и҃рмосо́мъ , и҃ вгороди́ ,
на ѕ҃ . и҆ вми҃ , на д҃ . и҆ в҃ тр҃ї́оди , на д҃ .

Кано́нъ . Є҃моуже краегра́нїе , по а҃лфави́тѹ .
въ бг҃ороди́чнахъ же ѳео́фана . гла́съ . и҃ .
пѣ́снь . а҃ . и҃рмо́съ . во ѡ҃рѹ́жена фарао́на .

Воспріе́мше тепла́ми слезами , блоу́днаго гла́
са , тебѣ҃ о҃ц҃ѹ вс҃ѣ́хъ и҃ бг҃ѹ припада́емъ во
пію́ще , я҃кѡ согрѣ́шихомъ ѡ҃тебе҃ ѹ҃далибѹ́ше
см҃ , и҃ бла́вдоу рабо́тавше , пріи́ми на́ше по
каніе҃ . Цр҃ко́ве пре҃ѡбиди́въ бл҃городі́е е҃же
дарова́ мнѣ҃ , е҃же мене҃ ра́ди сло́ве чл҃къ
бы́въ , аю́тѣ҃ ѡ҃вѹдихъ ѹ҃годи́ти сыні́мъ ,
грѣ҃хо́вным҃ кы́вомъ , поща́ди мѧ҃ спсе҃
мл҃ді́емъ сѝ . сла́ва . На колѣ́нѹ па́дающа
мѧ҃ , я҃кѡже пе́рвіе блоу́днаго , вл҃ко гдн ,
ты́ притє́къ пріи́ми и҃ рѹ́кама ѡ҃бы́емъ , по
да́ждь ми о҃бразы твоегѡ҃ спсе́нїа , вмѣ́стѡ
нае́мника чл҃колю́бче , паки своегѡ҃ сна сотво
рѧ́ . Бг҃омы́слїемъ тобою вподо́бимъ бг҃ора́
добанна , чл҃ческое є҃стество , є҃диначе хо
да́тайце дво была҃ є҃сѝ бг҃ѹ и҃ чл҃комъ ,
бж҃ію тѧ҃ роди́телницѹ всѣ҃ достоі́нѡ сла́
вимъ . катава́сїа . ѡ҃ве́рзѹ ѹ҃стѣ҃ .
пѣ́снь . г҃ . и҃рмо́съ . нѣ҃комѹ кроугѹ ,
ѡ҃бы́кшемъ монхъ дѣ́лъ , и҃ дале́чнагѡ
ѡ҃ше́ствїа , и҃ расточе́ннаго ти бога́тьства
є҃гѡ́же и҃зжихъ въ блоу́дныхъ стремле́нїихъ .

въ покаа́нїи к тебѣ҃ зовѹ҃ , о҃ц҃ѹ и҃ бг҃ѹ мо
емѹ҃ , согрѣ́шихъ спаси́мъ . На земи́ согрѣ
ши́мъ , небесе҃ ѹ҃бо́мхомъ , ви́це бо́ми боу́
детъ соу́дъ , тогда́ прекира́ми , е҃гда́ вс҃м҃
человкам предстаа́нѹтъ сло́ве , пра́ведным҃ вѹ
до́мъ ти свѹ́дима . Мра́чнаѧ и҃ скве́рнаѧ мѧ҃ сл҃
помы́шленїѧ пита́хѹ , е҃гда́ ѡ҃тебе҃ спсе́ дале
че бы́хъ блоу́дныи . нн҃ѣ҃же зовѹ́ ти , со
грѣ́шихъ согрѣ́шихъ спасе́и , тепла́ прнетє҃
гающа к мл҃ді́ю твоемоу҃ . Ѡ҃бе́жимъ дво бг҃
а҃дамово см҃ѣ҃шене҃ , и҃же и҃зъ чрева твоегѡ҃
бг҃ъ бы́еть , и҃ во́збани бы́хомъ ѡ҃ дре́внагѡ
ѡ҃ѹжде́нїа , волгавшіи надежду древле ѡ҃бо
же́нїемъ . Сѣ҃ , вминѣ҃и . сла́ва , і҃ , бо .
пѣ́снь . д҃ . і҃рмо́съ . ты́ми хр҃те҃ гдь .
Ѡ҃мета́телное о҃ч҃е́скихъ мн повелѣ́нїи , во
га́тьство е҃же ми дарова́лъ е҃сѝ в҃ владо́страстїихъ
и҃зжи́хъ , бы́хъ бж҃тве́ных҃ дарова́нїи
ни́щь о҃каа́нныи . тѣ́мъже ка́нцлаѧ во
и҃сповѣ́данїемъ , не ѡ҃мерзѝ мене҃ вл҃ко гдн .
Бг҃олѣ́пнѡ воспріе́мъ ни́щетоу҃ мою҃ , и҃же да
лече тебе҃ дре́вле бы́вшаго , сово́ю къ себѣ҃
прибо́нши , и҃ ѡ҃вратиши мѧ҃ къ вере́ію
челов҃колю́бче , тѣ́ло тв҃ое бж҃тве́ное
сло́ве , возва́нїе мое҃ весе́лїе творѧ́ .

слава . Да дале́че слезáми непрестáнными , вéчныя мукú и́збавимся , и́же оуготóва бг҃ъ лю́бящымъ дх҃овны́мъ , я́кω блоудны́и вопи́емъ , согрéшихомъ ти о́ц҃е , но прiи́ми всѣ́хъ прибегáющыя ны́ къ твое́й мáти .

бг҃ородúчен҃ъ . Собезнача́лное о́ц҃у , сло́во оу́щее , и́ дх҃у , ω҃ нейскоромужны́я дéвы рождéтся кромѣ́ закóна . превы́въ оу́бω е́же вѣ́ , пребы́вже па́ки е́же ω҃ на́съ прiя́тъ . водвою́ бо е́стествомъ , е́динъ и́нъ е́сть , во ω҃бою́ хрáня е́стéственое .

пѣ́снь . ѕ҃ . ірмо́съ . въ скоую́ мя́ ω҃ри́ну .

Богáтства и́ дарова́нiи бжтвены́хъ лишúхся , и́ въ стра́ноу прiи́дохъ , блг҃ъ живо́тныхъ гла́домъ тя́ . но ты́ мя о́ц҃е я́кω блг҃ъ , дре́внiя сла́вы и́ пúщи , блгсéрдiя ра́ди тво его́ и́сполни . По́мыслъ блоу́днаго , и́же въ блу́дѣ житiе́ и́зживша прiе́мше , о́ц҃у милостúвому притецéмъ , несумнѣ́нною вѣ́рою , и́ сокрушéнiемъ сéрца , я́кω да согрѣ́шенiемъ ω҃ставлéнiе прiи́мемъ .

сла́ва .

Некоúнй дш҃е моя́ , вдалнѣ́й стра́нѣ пребыва́ющи , но тецы́ вскорѣ́ бг҃у и́ о́ц҃у и́сповѣ́дающимся , да прiи́меши разрѣшéнiе , и́хже сдѣ́лъ содѣ́мъ , блудо́мъ житiе́ и́зноури́вши .

бг҃ородúчен҃ъ . Свѣ́тлыи тя́ о́блакъ , но сущiи сúнце пра́вды вѣ́тѣ носúмое , превзя́ дво свѣ́мы , неразоумiя́ тмоу́ и́дольскую ω҃гоня́щее , и́ ра́зумомъ и́стúнным просвѣщáющее .

пѣ́снь , ѕ҃ , ірмо́съ .

мл҃твы́ пролiю́ ко гдⷭ҃у . Ю́нѣйшiи бы́хъ сы́нъ твои́ , и́ богáтство твое́ сдѣ́ и́зъ жúхъ , оу́далéнiемъ сла́ жúтiя , и́ блгúхъ твои́хъ лишáемъ чл҃колю́бче . но прúхожю́ те вѣ́ о́ц҃у и́ бг҃у моемý , и́ прошю́ прощéнiя .

Стра́нничество безу́чливо полу́чúхъ , и́ пасти́ свúнiи ω҃гнáденъ бы́въ , я́кω мое́ расточúхъ богáтство , е́же мл҃тивно въ скорѣ́ подадé , и́ бы́хъ ω҃бнажéнъ нагъ . но ты́ я́кω бг҃ъ мои́ щедри́ .

сла́ва . Не и́мамъ дерзно вéнiя чл҃колю́бче , возрѣ́ти и́ вúдѣти , согрѣ́шивъ на́ не́бо и́ безмѣ́рную высотý , нинарещúся смѣ́ю сы́нъ твои́ бла́дныи . но оу́щедри мя тоу́не и́мѣ́ми безмѣ́рную милость .

бг҃ородúчен҃ъ . Неказáнно тѝ рождéство , и́ не и́зреченныи рождества́ тѝ о́бразъ дв҃це , я́кω бга вы́ше оу́ма ражда́ еши , дв҃ство нескверно и́моущи . тѣ́мъ тя́ вси и́стúнноую бц҃у , достоúно слави́м҃ъ .

пѣ́снь , ѕ҃ , ірмо́съ . и́же ω҃ людéи .

Дерзновéнїя неймамъ , éже нарещи мѧ рабá твоегó óтче члколю́бче , áкw éдинагo wнаéмни твоúхъ бы́ти молю́ мѧ . негдyшáйшемѧ менé зовyщагw бцá , óц҃а нáшихъ бже благословéнъ éси . Wскверни́вше пéрвымъ житíемъ жи́знь , и погyби́вше блгородíе пéрвое , притецéмъ éдиномy óц҃y и бг҃y нáшемy , покаáнїемъ тéплымъ пр҃їáти спасéнїе . слáва .

Жéстокъ грáжданинъ , éмyже работáти óкаáнныи wвyдúхъ . гладъ же нáже подъáхъ , свинíáмъ сyгожáм , крéпокъ и нетерпúмъ . но wбрáщьшемѧ прошy , спсе помúлyй мѧ . бг҃ородúченъ . Oyмерщвéно éствство wжи вúла éи , éдина живóтъ рождúши двоицé . тéмже тѧ спасéнїе вéрнїи свéмы , áже óц҃а нáшихъ бг҃а плóтїю рождúши . пс҃нь , и , ірмóсъ . вéдмь ведмúцею .

Безмéрнагw влко , и многагw милосéрдїѧ твоегw , вéмы богáтство , áже вт҃ѣ вéроваáвшїи . тéмже тѧ припáдемъ съблyдáнымъ вéи тéплъ , пр҃їáми согрéвшúвшымъ и ктебé прибéгшымъ . нéсть бо нéсть грéхъ цéдре , áже твое члколю́бїе побéдити могíи . Мáрдїѧ рáди влко себé смирúвъ , и пáдшимъ твоúмъ сыномъ приближúлъ .

сáмъ бо члколю́бче врéлъ éси пáдшихъ , и wблобы зáеши , и спасéнїе дáрyеши . áще и кто́ долy пáднетъ , мáтеръ еси и негнетáешисѧ , áкw éдинъ мáтиръ и члколю́бецъ . Страшúтельнѣйшїи соyдъ менé оyжáсшетъ сéдлко , áкw тѧ члколю́бца и незлобúва зрѧ , не притекáю ктебѣ блyднаго зéвы глáгомъ , нелéпостїи житíе препровождáю . ты сyбо мѧ лютúва соyди ми , и wстyжденїѧ óногw нехитрѣ щедре , покаáнїѧ рáди . благословúмъ óц҃а и сна , и тáгw дха гдня . Не три бwги глúвимъ , но éдино бжтво , три же ипостáсны сознáвы чтемъ . óц҃а нерождéнна , и рождéнна сна wт҃ óц҃а , и íсхождéна wт҃ óц҃а стáго дха , бг҃а éдинаго трокрáйце и зáнїе когждо , áкw сyбо бг҃ъ éсть вéрно слáвимъ . бг҃ородúченъ .

Wмногúхъ мя всенепорóчнаѧ напáсти преклонéна , и печáлей вокрyгъ потоплéма , при стáнице спасéнїѧ , твоéю мáтвою прéчтаѧ и зáби . и wт҃ всéхъ нехитрúвши спасѣ , дастóйнw áкw тéплyю прéтательницy , слáвлю бц҃y всегдѧ вéки . пс҃нь , ѧ . ірмо . ѧдемъ сyбо wтéмъ нéбо . рáдости и весéлїѧ нѣтъ менé рáди , заклáвшемѧ твоемy телцy ,

и̑сполни и̑же ѡ̑ тебѣ̀ чаю́щую мою̀ дꙋ́шу бжѐ .
Заблꙋ́жена прїими́ мѧ̀ , и̑ ѹ̑мерщвле́на кѡ́ жи́зни
вѡ́вѣдѝ , и̑ въ бже́ственꙋю̀ ѻ́дежду спасе́нїѧ ,
вне́тле́нїе мѧ̀ ѻ́блецы̀ . Дꙋ́ши ѹ̑да́ле
нныѧ̀ ѡ̑ бга̀ , и̑ бже́ственыхъ дарова́нїи лише́
нныѧ , прїи́дѣте те́плѣ , и̑ блꙋ́днаго ѡ̑браще́нїе
вопрїе́мше зове́мъ , ѻ́че бже́ственне и̑же на нб҃сѣ̀ ,
согрѣши́хомъ ти всѝ , ѡ̑чи́сти и̑ спасѝ при
бега́ющыѧ къ ми́лости твое́и̑ . слава .
Я́кѡ и̑мы́и ми́лосе́рдїѧ мно́же́ство мно́
гѡ , негꙋ́ющи́имъ мене́ гди гди , и̑же во
мно́гихъ сла́стехъ бога́тьство и̑зжи́вша ,
и̑ прибѣга́ющыѧ ꙋ́бѡ нынѣ̀ , и̑ зовꙋ́щыѧ блꙋ́дна
гѡ гла́сомъ , согрѣши́хъ ти спасѝ , прибѣга́
ющыѧ къ ми́лости твое́и̑ . бгороди́чен .
Спасе́нїѧ пристани́ще и̑ наста́вле́нїе , и̑ пред҃ъ
ста́тельницꙋ тѧ̀ и̑мамъ ра́бъ твои̑ , лю́тыхъ
вре́хъ препа́тїи я́кѡ бга , и̑же къ бгꙋ̀ мо
лба́ми тѝ , вла́це да и̑зба́влюсѧ . я́кѡ на
тѧ̀ вꙋ́ю мою̀ наде́ждꙋ возложи́хъ сла́вословїю ,
да вѣ́рою велича́ю тѧ̀ . свѣ . вокрн҃ъ , гла́сꙋ .
и̑ бгороди́чен . на хвали́техъ , вмко̀ дыха́нїе ,
стихи́ры . вокресны́ вса̀ . тѣ́же , глемъ ,
стихъ . на гла́съ , ѕ̑ . вокрни́ гди бжѐ мои̑ ,
да вознесе́тсѧ рꙋка́ твоѧ̀ , не забꙋ́ди ни́щихъ твои́хъ .

на̀ , в̑ , пое́тѣ

Соу́щимъ во тмѣ̀ согрѣше́нїи ходя́щимъ ,
свѣ́тъ боже́ствныѧ сїѧ̀ хр҃тѣ̀ вовре́мѧ водержа́нїѧ
и̑ бла́гонаро́читыи̑ де́нь стра́сти твоеѧ̀ покажи́
на́мъ . да воспе́мъ ти , вокрни́ бжѐ поми́лꙋи̑
на́съ . сла , тоиже . Вы́сочаи́шимъ гла́сомъ .
и̑ нынѣ , пресвѧ́тыѧ сїѧ̀ бцѐ дво . сла́вослове́нїе ,
вели́кое . чтъ , а̀ . и̑ ѡ̑тпꙋстѝ . налитꙋ́ргїи .
Бл҃же́нна , гла́сꙋ , про . гла , ѐ . ты̀ гди
сохрани́ши ны̀ . стихъ . спи́ мѧ гди я́кѡ
ѡ̑кꙋ́дѣ прпбныи̑ . а́пл҃ъ , ко є҃вре́омъ , за .
тд . в̀ нача́лѣ ты̀ ги зе́млю ѡ̑снова́ . а́ллилꙋ́ї̀а
гла́сꙋ . є҃ꙋа́ллі̀ѡ , ѡ̑мѫ . за , з̀ . во́времѧ
о́но , вни́де і҃с̀ вкапе́рнаꙋ́мъ . при , хвалите
гда . В̀ тоу́же и̑лю , вечеръ . на гди возва́хъ ,
стр҃ы , на̀ і̀ , покаа́нны . во ѡ̑кта́и , гла́сꙋ ,
а̀ , ѐже ѐсть пи́саны вы́лю , наи҃тихо́вн҃ъ .
два̀ . и̑ вне , на ꙋ̑трени , наи҃ти , два̀ . и̑
втрі̀оди , г̀ . гла , и̑ . подо́бенъ , неи҃счетна .
Бе҃сѣ́чи́слѣ согрѣши́хъ , бе҃чи́сленыѧ моу́ки ѡ̑жи
даю̀ , вкрежетъ зꙋ́бны̑и̑ и̑ пла́чь невтѣ́шимы̑и̑
и̑ ге́ен҃ꙋ о́гненꙋю̀ , и̑ тмо́ю преи҃спо́дни , вдїе
пра́ведне́йшїи̑ , сле́зы ꙋ́бѡ ми да́ждь ,
и̑миже ѡ̑бра́щь ѡ̑ставле́нїе , и̑ разрѣше́нїе
ѿ̀ зла́ыхъ ми́хъ поста́ѧ и̑ зобы́и̑ ти , вмко̀
хе҃ ꙋ́щедри мѧ̀ , за вели́кꙋю и̑ бога́тꙋю мл҃ть .

Менѣ заблужéннаго нагорáхъ лютыхъ прелéстьми плéнїи, взыщи слóве, и къвебѣ призови. Óбычай золъ оумá моегѡ, далéче ѿгонáи, оумéрша паки ѡживи, и постóмъ ѡчúсти, въплáчи непрестáннѣмъ, вопїющя, и глúця, ѧко Хрⷭтѣ оущéдрима, заведúкою и богáтою миловть. Постомъ начéнше нлю трéтїи, трⷣь чéстную воспóимъ людїе, прочее рáдостно преходúще. плотскíя же стрáсти оубúвающе ѿ доушъ нáшихъ, цвѣты вжтвенíя пожнéмъ, вѣнцы неплéтше гдѣскїя дни. дабúи Хрⷭтá ѧкш повѣдителя, вѣнцы новúще вопóемъ. И вмúнѣви, г, слáва, и нúнѣ, бо, прокúменъ. глáсъ. и. и ѿвратú лицá твоегѡ. стúхъ. дабúдатъ нúщїи. стⷭ, в. в пасéнїе твоѐ вже прíáтъ мѧ. тáже, в подóби гди въ вéчерѣ сíи. надстихóвнѣ, стихéра, самоглáсна. глⷭ, и.

Крóзѣ нзблевáхъ дхóвныя, невоставúми оумóмъ, вскóтѣ грѣхóвныхъ помышлéнїи пожúхъ. вéе моѐ житїе нзжúхъ блоудно, окаáнныи азъ. пúщи же лишáемь оутвержáющїя ерцá, врéменно наслаждáющюю, слáдость нáдмхъ. Бóже блгúи, не затвори мú мáтерь чловолюбíя, но ѿвéрзъ прíими мѧ.

пне, г, нли поетá

ѧкш блоудндго сна нзпасú мѧ. стúхъ. ктебѣ возведóхъ. и паки, тоуже, стрⷯ. стúхъ, в, помúлуй нáсъ гди. тáже, мⷱ. Моученицы гдни, вéжко мѣсто ѡщúлете, и вéжкъ недоугъ оубрачúсте. и нúнѣ молúте, нзбавúтисѧ ѡсѣти врáжїи дшáмъ нáшимъ молúмся. слáва, и нúнѣ, бо. Нбнам поютъ тѧ ѡбрáдованнам безневѣстнам. и мы славословúмъ не нзмолвѣдованное твоѐ рождество, вце моли, спастúсѧ дшáмъ нáшимъ. В пне, г, нли, поетá, на оутрѣ. аллилоуïа, и трои глáсъ. по а, кадúломъ, вѣдалéнъ, во ѡктан. по б, кадúломъ, вѣдалéнъ, глáсъ, и, по. повелѣнное тáиньство. Воздержáнїѧ ѻгнéмъ попалúмъ вúи, вéщное страстéй востанїе. и плáмень óнъ негасúмыи, слезúными нúтьми оугасúмъ тóки. вопíюще вудúти хотящемѹ вéи земли, спѣе милосéрде гди, не ѡбождéны нáсъ соблюди, подавъ намъ согрѣшéнїемъ прощéнїе. двáжды. слáва, и нúнѣ, бо. Бгородúцам чтам благословенам, нже за мú лосéрдїе щедротъ, нетебѐ рождéнаго, сбы шúми снлами, и во áрхáнгглы, и сотúми бесплотными, ѡ нáсъ молú непрестáнно,

дáти нáмъ прéжде конца́ прощéніе , и҆ со҆чи
щéніе трéхсобъ , и҆ житію҆ и҆справлéніе , я҆кw
да со҆брáщемъ мл҃ть . по г҃ , ка҃ . вéдален҃ ,
глáсъ , и҃ , подóбенъ . и҆ обелéнные . Трi҃це
стáм҃ и҆ чтнáм҃ , пóтъ въседмúцахъ трiéхъ
препровождáющымъ сохрáни , цéлы же и҆ не
со҆вождéны . и҆ сподоби блáго тещи и҆ кúпро
чимъ , и҆мúм҃ зáповéди твоя҆ соблюсти , .
я҆кw да сúце достúгнемъ , не со҆вождéно
вúдéти хр҃тóво воскрéніе , пéніе хвá
лно приноси́ще . дважды . слáва ,
и҆ ны́нъ , бц҃ . Непремéннаго бг҃а рождь
ши , премѣнúвшемуся прéжде грéхомъ ,
прилóги лéствицу и҆ оу҆мы́слiемъ , оу҆твéрди
сéрце мóе я҆кw блг҃áм҃ , мл҃твáми ти мл҃твы́ни
ми . я҆кw да нáзъ блгодáрнw зовóти , бг҃о
рóдúтелнице мр҃íе , помúлуй стáдо своé ,
éже стяжá пренепорóчнам҃ . трипéснецъ .
глáсъ , и҃ . пѣснь , а҃ . и҆рмóсъ . пѣснь
возлемъ людíе . Имéм҃ я҆кw бг҃ъ мáрдíе ,
кающúмся прiéми мя҃ , и҆зъúдúвшаго житíе
моé блоудно . вопíю ти , согрѣшúхъ , клеве
тúники нетрéбую , стоýдъ дѣлъ моúхъ предъ
нéмъ҃ . Пúщю со҆стáвль áнглúскую , оу҆подо
бúхся скотóмъ , пúтáемъ скверною слóвою .

пнe , г҃ , нли пстá

но у҆бо со҆брáщáющымся прiéми мя҃ , я҆кw éди
нáго со҆ наéмникъ твоúхъ , нбeныи оц҃е .
Нóщь влáстей , éже со҆пúцúи прúбывáемý ,
вúи вéрнíи со҆стáвúвше , свѣтóмъ воздержá
нíем҃ тóщно прúтоупúмъ , да свѣтоно́снéй
трапéзѣ сподóбúмся . бц҃ . рáдуйся пре
сты́и хрáме , рýно бг҃оро́дное , запечатлéнныи и҆сточúнче , безмéртным҃ струи́ , стáдо
своé влúце сохрáни со҆ всѣхъ сопротúвных҃ не
воéванно . нпъ . и҆рмóсъ . поéм҃ пѣснь
бг҃ý . Нпъ вúдѣлю трéтiю , я҆коже дрéвле
трúднéвно и҆зрáиль , со҆чúстúвшемся брáтíе ,
предѣлы мл҃твъ достúгнемъ , и҃ со҆тоýдý бже
ствéнныи глáсъ оу҆слы́шáвше , хр҃тá воспоéмъ .
Я҆кoже вамý́шнъ , повтóмъ оу҆крѣпúвшемся
прiи́дéте , я҆коже и҆ного звѣрá поразúмъ
людíе , чревнáго бг҃á , и҆ не повмѣстúм҃ да
лúда стрáстéмъ , премúщающи нáсъ .
слáва . Трi҃ пою́ херувúмскúи , сто́е те
бе́ бжествó , свѣтóве и҆ свѣтъ и҆ жúзнь
же , и҆ жúзни , бг҃а рождьшаго , бг҃а рождé
ннаго , бг҃а и҆же со҆ ц҃а и҆сходящаа , дх҃а жи
вóтна . рáдуйся я҆же éвѣ рáдуйте . нбо
óнoм печáль , рѣчéмъ твоúмъ разрѣши
вúм҃ чтам҃ . рáдуйся незаходúмыи свѣте ,

бц҃ д

свѣтлыи облаче, йзнемѣже воиѣ Хртосъ
гдь • слава тебѣ бже нашъ слава тебѣ.
Вѣрою якоже двдъ, имы смиреномдрїемъ
воорвжившеся, якw йного голїафа, го
рдаго оума низложивше, поющемъ снимъ,
йтмоу страстей • ірмосъ. Поемъ пѣснь
бгу, йже wгорчїа работы фараѡновы йзба
вльшему йзралa, й wгненымъ столпомъ, й
свѣтлымъ облакомъ наставльшему, якw
прославимся. пѣ, й. ірмо. Бгозрачныя
дѣти. Йзжихъ богатьство wтеческое во влж
дницами, йзгнанъ быхъ wдбора блгости ока
янны: но прїими мz спса забезчиненную
милость. Во свѣтлости постныя зари,
млтвами просвѣтившеся, свѣтовидни боудем,
якw да грѣховныя тмы йзбѣгнемъ.
Молитъ тz ликъ бесплотныхъ херувими,
молятъ йстыхъ чинwве, двшz нашz
спасти Хртѣ многомлтиве. Бгородиченъ.
Недѣланныи грозд зачеши, wмрачена
мz пїанствомъ грѣхa, wщвломдри
вце дво, надежде двшямъ нашимъ.
Йнъ, ірмосъ. Покрывaми водами.
Ѻтеческою добродѣтелїю, й имѣнїемъ чюдъ
нымъ матерїю всѣхъ послуживше влцѣ бгу,

прїидѣте напитаимся братїе поетомъ, нео
ей wукрѣпляетъ тѣло, й просвѣщаетъ оумъ
й срце • Гедеwнw чюдномw подобницы дше,
добродѣтели ногящи, вѣрw й надеждw, й
любовь Хртовw, йзыди wубивающи чижепле
менныя страсти, якоже wнъ въ тремы стыя,
мадїамскїи языкъ потребляше. Благимъ
wца йна. Трцw славлю тz, й якw единицw
пою тz бжтво единo, безначалне wче,
й единоначалне сне, й дше стыи, единo
цртво, въ трiехъ лицѣхъ покланяемаго.
Бо: Радувшя прⷭ҇толе wгнеwбразныи, црz
Хртz, багрянице слова, wнеже нетлѣнныя
плотскаго wдежда. радувшяся земле, но
вящшаго клада безсмертїа. радувшяся лозо,
грозд нетлѣнїя носящи, Хртz жизнодавца
вобѣки • слава тебѣ бже нашъ слава тебѣ.
Егда прїидеши въ славѣ своеи, судити
всеи земли, сотмами й тмами янлъ
твоихъ, тогда мz гди пощади, wслаби й
йзбави wвжденїя. й неповрами мене,
ниже wвуди мене, wгню вѣчному • чzже,
хвалимъ благословимъ клнаемся гдви.
ірмосъ. Покрывaми водами превысокопренаго
свое: подагами мрю предѣлъ пѣсокъ,

и содержи́и Зе́млю , тѫ̀ по́етъ ѥ́лнце , тѫ̀ сла́витъ а҃ѵ҃а̀ . тебѣ̀ прино́ситъ хвалу́ вся̀ тва́рь , я҃кѡ содѣ́телю всѣ́мъ вонѣ́ки . пѣ́снь , д҃ . и҃рмо́съ . и ромблéнаго нагорѣ̀ . И҃же ѿтвоє́мъ оудали́вшагоєм спе́ любви́ , и бо́лными стремлéньми властьмѝ порабо́щена , ѡ҃бращáющаєм я҃кѡ блу́роднаго при и́мѝ , є҃ди́нъ во є҃ѥ́ѝ многомúлостивъ . Неплóдная я҃вúхся смоковúница , то́кмѡ є҃ди́нѹ злоѵ́ раждáя ѡ҃каáнныи , ѡ҃гнь мнѣ̀ и҃сходáтаившѹю . но ты́ оубѡ́ѡ гди пло доно́сна мѧ покажи́ , дѣлáнїѧ бга плодо носúща тебѣ̀ . Повúтиѧ дшѣ̀ мо́ѧ , зло́ бы и҃ лѣ́ности оудержúѧ гнѣ́ва и҃ ѩ҃рости , и҃ всѣ́кого грѣ́ха . и҃ и҃ѣ́ѥ бо таковы́и хо́щетъ по́ѥтъ , я҃кѡ чл҃колю́бецъ бгъ на́шъ . бо . Ты є҃ѥ́ѝ бц҃е ѻ҃рѹ́жїе на́ше и҃ стѣ́на , ты є҃ѥ́ѝ на́ша наде́жда къ тебѣ̀ прибѣга́ющимъ . тебѣ̀ и҃ ны́нѣ на мл҃твѹ̀ дви́жимъ , да и҃зба́виши ны́ ѿ врагѡ́въ на́шихъ . и҃нъ , и҃рмо . Возвели́чимъ тѧ . Чи́нятъ по́стъ , слы́хъ ѿложе́нїе приносúмъ , я҃кѡ да́ры благопри я́тны хр҃ѹ̀ бг҃ѹ̀ на́шемѹ . Є҃ди́ѥ дре́вле ка́кѡ пита́ше пр҃ро́ки , оувѣ́девши дшѣ̀ , любе́знѣ пита́ѥмъ благодаря́щи бга .

сла́ва . Тризоста́вно є҃ди́но тѫ̀ бже́ство̀ во ѡ҃ставля́ю ли́цы и҃ ѻ҃бразъ , ѻ҃ца безначáльна го , сна и҃ дха̀ живáго . бгоро́диченъ . Бгомúти ѻ҃троковúце , чертóже нб҃на́го цр҃ хр҃та̀ , спи́ молúтвами си́ любо́ѵїю поющихъ тѧ̀ . сла́ва тебѣ̀ бже нашъ сла́ва тебѣ̀ . Данúилъ вро́вь звѣ́ри оукроти́ , воздержа́ нїемъ бро́здою , и҃мы́ постящаєм страсти оудрѹ́чимъ . и҃рмо́съ . Возвели́чимъ тѧ̀ пренепорóчнѹю мт҃рь хр҃та̀ бга , и҃же ѡ҃тчи́и дхъ прест҃ы́и . та́же . Достóйнѡ є҃сть . свѣтúленъ , гла́сѹ . на стихо́внѣ , стра , самогла́сна . гла́съ . д҃ . Бл҃ютвѹ прегрѣше́нїи мои́хъ скверни́ѹ ѡ҃блекохся , и҃ радости чертóга и҃згна́нъ бы́хъ , оущéдри мѧ не и҃ зглаго́ланнымъ тѝ мл҃дїемъ , я҃кѡ блоу́дна го сы́на бже , и҃ помúлѹй мѧ̀ . стúхъ . и҃ сполнúхомся заѹ́тра . и҃ паки , тоу́же , стрѹ́ . стúхъ , в҃ . и҃ боу́ди свѣтлость . та́же , мученичень . Кто̀ не дивúтся зрѧ̀ сти́и мц҃ы подви́га до́браго , и҃мже подви заи́тся , я҃кѡ во́ плоти суще , безплóтна го врага́ побѣди́ли є҃сте́ , хр҃та̀ и҃сповѣ́да вше , и҃ кр҃то́мъ во ѡ҃рѹжи́вшемся . тѣ́мъже достóйнѡ я҃вúстемся свѣтомъ прогнúтыи ,

ѝ сопоста́тwмъ побѣди́тели , непрестáннw мо
ли́тесѧ , спасти́ѧ дwшáмъ нáшымъ .
сла́ва , ѝ нн҃ѣ , бо҃ . Ѿзрáви нáсъ w҃
вѣ́дъ нáшихъ мт҃и хр҃та̀ бг҃а , рождьшáѧ
вѣ́хъ творца̀ , дáви вопі́ємъ ти , рáдуйсѧ
є́дина предста́телнице дwшáмъ нáшимъ .
Вто́йже пне҃ , на̀ ѕ҃мъ часѣ҃ , тропа́рь .
гла́съ , д҃ . Ꙗ́кw немощи́и є́мьі , ѝ ра
слáбленїи грѣхѝ , ѝцѣлѝ сокрwшéнїемъ нáшимъ ,
врачю̀ дwшáмъ ѝ тѣ́лесомъ нáшимъ , є҆вѣ́дыи
оу҃мъ чл҃кwмъ , чл҃колю́бче . сла́ва , ѝ нн҃ѣ .
ѝ нн҃ѣ , бг҃ѣ . про҃ . ѱало́мъ , мг҃а . гла́ , д҃ .
мл҃тва бг҃ѹ живо́та моегẁ , рекоу̀ бг҃ъ заетоу̀
пи́нсъ мо́и є́ѝ . стих҃ъ . ѝмже о҃бразомъ
желáетъ є́лéнь на ѝсто́чники водны́ѧ , сице .

гла
и

ẁ проро́чествa , и҃wа́нна , чтéнїе .

Гда̀ вамого̀ е҃ти́те , ѝ той бwдетъ вáмъ въ
стрáхъ . ѝ а҆́ще нáнь надѣ́ѧсѧ бwдеши ,
бwдетъ ти во ẁщéнїе . ѝ никáкоже ẁка́
мень прéткнешисѧ , ни я҆́кw ẁ ка́мень паде́
нїѧ . до́мове же і҆а́кwвли , вѣдя́щее воі҆е́ро
гали́мѣ . сегẁ ра́ди ѝзнемо́гwтъ вни́хъ мно́
зи , ѝ падоу́тъ ѝ сокрwшáтесѧ ѝ приближáтесѧ ,
ѝ я҆́ти бwдwтъ человѣ́цы ѝ твердыни . то
гда̀ нáвлени бwдwтъ запечатлѣ́ни , зако́на

неиспо́лнь ѝ речéши , пожды̀ бг҃а w҃бра́щь
шаго лицѣ̀ своѐ , w҃ дому̀ і҆а́кwвлѧ , ѝ оу҃пова́ѧ
боу́дy на́нь . сѣ̀ а҆́зъ ѝ дѣ́ти я҆́же ми дадѐ
бг҃ъ . ѝ боу́дwтъ знáмєнїѧ ѝ чюдеса̀ в҃ дому̀
і҆и́левѣ , w҃ гда̀ савао́ѳа , и҆́же вели́тесѧ въ
горѣ̀ сі҃wнстѣ́и . ѝ а҆́ще реку́тъ вáмъ , взы
щи́те и҆́же вопро́сѣ гадáнїихъ , и҆́же w҃ зе
млѝ возглашáющихъ , тщеславнwющихъ , ѝ
w҃ чрева глашáющихъ . не а҆́зыкъ ли оу҃бо къ
бг҃ѹ я҆́же ничегò вопрошáетъ , w҃ живы́хъ ѝ
мертвы́хъ . зако́нъ бо напо́мощь да́стъ .
да нерекоу́тъ я҆́кw глаго́лъ сéи , w҃не́мъ жѕ
нѣ́сть да́ры да́ти w҃не́мъ . ѝ прїи́детъ
наты̀ жестоки́хъ гла́дъ . не҆вѣ́дете є҆гда̀ взáлче
те , ѝ скорбни бу́дете . ѝ сѧ́къ рече́те кнѧзю
отéчествомъ . и҆во́зрятъ на́нб҃о вы́еперь , ѝ на
зе́млю ни́зу прїзрятъ . и҆́е w҃чаа́нїе тѣ́мно
ѝ тма̀ , ѝ скорбь ѝ тyга̀ , ѝ тма̀ я҆́кw неви
дѣти . ѝ не҃wбѣщаю́тъ ѥ҆ѝ вт҃ѹю̀ доврéме
не , сѣ̀ пре́же вотворѝ , скорw творѝ . Стра
на̀ завyлwнѡ , земля̀ нефѳалимля̀ , ѝ про́
чїи вѣ́щїи на помо́рїи , пребывáющїи w҃бо́нy
страноу̀ і҆ордáна , страны̀ галилеи́ языко́м .
людіѐ ходя́щїи во тмѣ̀ , ви́дѣша свѣ́тъ
ве́лїи . живýщїи вострано̀ ѝ сѣ́ни смр҃тнѣи́

вѣ́тъ боѣ́лѣтъ навы́ , мно́жайшїм лю́ди , низвє́лъ є́сѝ въвєселі́и . и возвеселя́тѣм предъ тобо́ю , ꙗ́кѡже веселя́щїимъ на жа́твѣ , и и́мъже о́бразомъ дѣла́ютъ ко́рысть : зане́ ѡ́ймєтъ и́го лежа́щее нани́ и же́злъ , и́же наби́ахъ и́хъ . же́злѣо противны́хъ разрѹши́тъ гдь , ꙗ́кѡже въдє́нь и́же на мадіа́ма . ꙗ́кѡ вели́ку о́дєжѹ собра́нѹю лє́стїю , и ри́зѹ съ прибы́тькомъ и́стяжѹтъ , и возхо́щѹтъ да бы́ша о́гнє́мъ вожже́ни бы́ли . Ꙗ́кѡ о́трочѧ роди́мъ на́мъ , и сы́нъ да́стъмъ на́мъ . є́моуже власть бы́ть нара́мѣ є́гѡ . и нарица́ется и́мя є́гѡ̀ велика вовѣта а́гглъ . чюденъ совѣ́тникъ , бгъ крѣпокъ , властели́нъ кнзь ми́рєнїя . о́цъ воу́дѹщагѡ вѣка . приведе́тъ во ми́ръ на кнзя́ , и ми́ръ воздра́вїе и́мъ . вели́ко бо власть є́гѡ̀ , и ми́рєнїю є́гѡ̀ нѣ́тъ предѣ́ла , на прто́лѣ дв҃довѣ , и на цр҃тво є́гѡ̀ , и испра́вити є́ и заста́вити є́ сѹдо́мъ и пра́вдою , ѿны́нѣ и довѣка . рє́нїе гда сава́ѳ сдѣ́лаетъ сїѧ̀ . прокѷме́нъ , ѱало́мъ , мѣ . гла́съ , ѕ̀ . спасе́нїе лицу́ моему́ и бгъ мо́и . стіхъ . сѹди́ ми бже , и разсѹди́ прю́ мою́ .

пнѣ , г̀ , нѧли поетѣ

Вто́рыѧ пнѣ , вє́черъ на гд҃и возвахъ . стіхы . гла́съ , а̀ . по . прехва́лнїи мѵ́ченицы . По́етъ бозлю́бимъ ѿ́дшїи , стра́сти лю́тыѧ , дѣ́йствомъ дха оубѣди́мъ . и бт҃вны́ѧ дѣ́ланїѧ дѣ́лати оукрѣпи́мсѧ , и прощє́нїѧ ходата́йствѹющимъ , оумъ на́небо воспѹща́ющє , ѡ́нихъже согрѣши́хомъ , и да́рѹемаѧ ѿ́ бга̀ щедраго бла́гаѧ прїи́мемъ . Вѣ житїи́ мі҃ѣ блѹ́дно и́зжи́хъ гд҃и , съ блѹдни́цами о́кая́нныи . ꙗ́кѡже блѹ́дныи оумилє́нїемъ зовѹ , о҃́чє нб҃ны́и согрѣши́хъ , ѡ́чи́сти и́ прии́ми́мѧ , и не ѿ́рини мене́ ѿ́ себѣ̀ , ѿ́ тебѣ̀ оудали́вшагѡсѧ , и безпло́дными дѣ́лы нынѣ́ ѡ́бнищѧ́вша . ина́ , стра́ . гла́съ , г̀ , подо́бенъ . прїи́дите . Прїи́дите вси въ́ки мѵ́ба́лѣхъ ѱало́мскихъ , чє́стное воздержа́нїе ѡ́бразы́ѧющїе , возъгла́емъ внемъ мы́сленѡ , и смі҃ѣ̀ . влонача́лнаго рас҃то́ргнемъ . тѣ́мже водерзновє́нїемъ возопи́ємъ хр҃тоу̀ , подаждь всѣ́мъ ѡ́ставле́ннѡ , прест҃ы́и твои́ кр҃тъ ви́дѣти и поклони́тиѧ , во ѱалмѣ́хъ и пѣ́снехъ пра́здноватиѧ крас҃нѡ̀ . прокѷме́нъ , ѱало́мъ , мг҃ . гла́съ , д̀ . о҃́бъ похва́лнмъѧ весь де́нь , и ѡ́имени твое́мъ непостѣ́мыѧ вовѣки .

стих҃ъ . Б҃же оу҃шима҆ нашима оу҃слы́шахомъ ,
и҆ ѻ҃цы҆ на́ши возвѣсти́ша на́мъ .

ѻ҃бы́тїа҆ чте́нїе .

Чо́е чла́къ пра́веденъ , и҆ соверше́нъ сы́и вро́дѣ
свое́мъ , и҆ оу҃годи́ное бг҃ꙋ . роди́же ное́ три
сы́ны , и́ма , ха́ма , и҆ а҆фе́та . ѻ҃ки́ве
рни́жемъ земл҃а҆ пред҃ бг҃омъ , и҆ и҆спо́лнимъ
непра́вды . и҆ ви́дѣ гдь҃ бг҃ъ зе́млю , и҆ бѣ
ѻ҃кверне́на , зане҆ ѻ҃кверни́ вс҃а́ка пло́ть
пꙋ́ть свои́ на земли́ . и҆ рече́ гдь҃ бг҃ъ кно́и ,
вре́мя вс҃а́кого чла́ка прїи́де предъ мн҃ою , я҆́ко
и҆спо́лнисѧ земл҃а҆ непра́вды ѻ҃ни́хъ , и҆ се҆ а҆́зъ
растлю́ и҆́хъ , и҆ зе́млю . Сотвори́ оу҃бо ков҃че́гъ
ѻ҃дре́въ негнію́щихъ , четверо́гле́нъ .
и҆ ѡ҃конца́ сотвори́ши ков҃че́зѣ , и҆ помоли́ши
е҆́го вноу́трь оу҃дꙋ , и҆ вн҃ѣ оу҃дꙋ , а҆сфа́лтомъ .
и҆ та́ко сотвори́ши ков҃че́гъ , три́ста ла́ктей
вдолготꙋ́ ков҃че́га , и҆ пятьдеся́тъ ла́ктей вши
ротꙋ́ , и҆ три́десѧть ла́ктей вы́сотꙋ е҆мꙋ́ .
соверші́а сотвори́ши ков҃че́гъ , и҆ вла́коть сове
рши́ши е҆́го́ свер́хꙋ . двери́же ков҃че́гꙋ сотво
ри́ши сострако́въ . подни́цы двоекро́вны , и҆ три
кро́вны сотвори́ши . и҆ се҆ а҆́зъ наведꙋ́ потопъ ,
во́дꙋ на́ землю , и҆ и҆стли́ти вс҃а́кꙋ пло́ть ,
вне́иже е҆́сть дꙋ́хъ живо́тенъ подъ не́бесемъ .

пне҃ , г҃ , нли҃ порта҆

и҆ е҆ли́ка а҆́ще е҆́сть на земли́ , и҆сконча́ютсѧ .
и҆ поста́влю завѣ́тъ мо́и́ къ тебѣ́ . вни́деши
же въ ков҃че́гъ , ты́ , и҆ сы́нове твои́ , и҆ жена҆
твоа҆ , и҆ жены́ сы́новъ твои́хъ . и҆ ѡ҃бе҆́хъ
ѕвѣ́рїй , и҆ ѡ҃ бе҆́хъ ѕвѣре́й , и҆ ѡ҃ вс҃е́ѧ
пло́ти , дво́е , дво́е . и҆ ѡ҃ бе҆́хъ а҆́ведеши
въ ков҃че́гъ , да препита́еши и҆́хъ е҆́сѧ ною .
мꙋ́жескїи ꙋ҃бо полъ и҆ же́нскїи да бꙋ́
дꙋтъ , и҆ ѡ҃ бе҆́хъ пти́цъ небе́сныхъ по
родꙋ́ , и҆ ѡ҃ бе҆́хъ ско́тъ по́родꙋ , и҆ ѡ҃ бе҆́хъ
га́дъ пресмыка́ющихсѧ по земли́ по́родꙋ и҆́хъ
дво́е , дво́е . и҆ ѡ҃ бе҆́хъ вни́дꙋтъ къ тебѣ́
пита́тисѧ е҆́сѧ ною . мꙋ́жескїи по́лъ и҆ же́нъ
скїи . ты́ же прїими́ себѣ́ ѡ҃ всѣ́хъ сно́
дѣи , и҆́же и҆́мате и҆́сти . и҆ собере́ши и҆́хъ къ
себѣ́ , и҆ бꙋ́детъ тебѣ́ и҆ о҆́нѣмъ и҆́сти҃е .
и҆ сотвори́ ное́ вс҃е́ , е҆́лика заповѣ́да е҆мꙋ́
бг҃ъ , та́ко сотвори́ . прокимен҃ъ .
ѱало́мъ , мд҃ . гла́съ , ѕ҃ . помяно́ꙋ
и҆мѧ твое́ вовѣ́комъ родѣ́ и҆ ро́дѣ .
стих҃ъ . ѡ҃ры́гнꙋ сре҆це́ мое́ сло́во бл҃го гл҃ю .

ѡ҃ прите́чи чте́нїе .

гла҃
и҆

Е҆́не , ты́ прему́дрость проповѣ́жди , да
прему́дрость тебе́ послꙋ́шаетъ . на выси́ны
во кра́ехъ е҆́сть , посредѣ́ же сте́зь стои́тъ .

при врать҃хъ же вѣлныхъ приведи́тъ , во вхо́
дѣхъ же поетъ҃ . бл҃ть Ѻ҃тца молю , и
ѣ́ даю гла́съ мо́и сыно́мъ ч҃лвческимъ , раз҃
мѣ́йте не зло́бивїи ковари́ство , а҃ неука́за
нїи приложи́те е҃рца . послу́шайте мене ,
пречестна́ бо реку́ , и ѿве́рзу ѿ оу҃стенъ
пра́вам , а҃ко и҃стинѣ пов҃читъ гортань
мо́и . мерзѣки же предомно́ю оу҃стны лжи
вым . съ пра́вдою вси глаго́лы оу҃ст҃ъ мо
и́хъ , ничто́же ви́нихъ стропотно ни раз҃
вращено , новѣ́ права суть разумѣва́
ющымъ , и права ѡбрѣта́ющымъ ра́зумъ .
Прїими́те наказа́нїе , а҃ не сребро́ , и ра́
зумъ паче зла́та и҃скушена . лу́чше бо
премоу́дрост҃ъ ка́менїа многоцѣ́нна . все́ же
честно́е недостойно е҃и е҃сть . а҃зъ премоу́
дрость вели́хъ , и совѣ́тъ , и ра́зумъ ,
и смы́слъ а҃зъ призва́хъ . стра́хъ гд҃не не
ненави́дитъ не пра́вды , догажде́нїже и гордо
сти , и пу҃ти лука́выхъ , и оу҃ста́ невѣ́р
на . возненави́дѣхъ же а҃зъ развращены́м
пу҃ти злы́хъ и ковары́хъ . мои́ со
вѣ́тъ , мое́ сѹ҃тверже́нїе . мо҃ моу́
дрость , мо҃ же кре́пость . мною царїе
царствуютъ , и вилнїи пи́шутъ пра́вдѹ .

мно́ю вельмо́жи величаю́тся , и мѹ҃чи́телїе
мно́ю держа́тъ зе́млю , а҃зъ люблю́щихъ ма҃
люблю , и҃ и҃щ҃ущїи мене́ ѡбрѣ́тѹтъ бла́го
да́ть . богатство и҃ сла́ва во мнѣ́ е҃сть , и
стяжа́нїе мно́гихъ и҃ пра́вда . лу́чши мнѣ́
е҃сть плоди́ти , паче зла́та и҃ камено́м че́
стна многа , мои́ же плоди́ , лу́чше зла́та
и҃зъбра́нна , вп҃ти́ пра́вым хожда́ . и посредѣ́
стезь и҃стинныхъ живо́ѹ , да раздѣлю́ лю́бя
щимъ ма҃ и҃мѣ́нїе , и сокро́вища и҃хъ и҃сполню
бла́гихъ . тако́же , по доби́ гд҃и . и҃стинъ ,
стихѣ́ра , самогла́сна . гла́съ , в҃ . Ѻ҃тче
бла́гїи , ѿ всѣ́хъ и҃́же дала́ми е҃си , ѡбнажи́ ма҃
безоу́мїе мое́ . оу҃далихся ѿ тебе́ , и рабо́
тахъ стра́нныхъ гражани́нъ , живо́тным ви́нїи
пло́хъ , и҃ ни тѣ́хъ пи́щи наслащахся . тѣ́мже
притеко́хъ къ тебѣ́ , вѣ́дыи твое́ бла́говѡ́тро
бїе , покры́и мою́ нагото́ѹ , чл҃колю́бїемъ си́
и҃спаси́ ма҃ . стихъ . къ тебѣ́ возведо́хъ
о҃чи мои́ . и҃ паки , тоу́же , стихѣ́р҃ .
стихъ , в҃ . поми́лѹй на́съ гд҃и поми́лѹй
на́съ . тако́же , мч҃ченичень . Сто́имъ мч҃
ченико́мъ моли́тъ ѡ҃ на́съ , и҃ хо́тя по
ющымъ , вѣ́жа лесть пре́тъ , и҃ ч҃лческїи
ро́дъ вѣ́рою спасле́тся . сла́ва , и҃ нын҃ѣ ,

бо҃ . Спаси ѡ҃бладъ рабы твоꙗ вце҃ дво ,
ꙗкѡ вси по бз҃ѣ къ тебѣ прибѣгаемъ ,
ꙗкѡ к҃ нерꙋшимѣй стѣнѣ и҃ прибѣжищꙋ .
В ѡ҃вторникъ , г҃ , нли҃ , поетъ . на ꙋ҃трени ,
по а҃ , ка҃ , ѕ҃ , бо ѡ҃ . по в҃ , ка҃ , ѕ҃ .
гла҃ , а҃ , по . камени знамениꙋ . Пѣтомъ
и҃ молбами себѣ ѡ҃чистимъ , и҃ ницихъ слꙋжѣ
нїемъ бг҃ꙋ ꙋгодимъ . воздохнемъ и҃ плачемъ
сѣлѡ , ꙗкѡ и҃мамы врема на земли , да пла
ча вѣчнагѡ , иже ѣ҃ пламени геенѣмъ и҃зба
вимъ , славꙋ возсылающе х҃ꙋ , иже покаꙗнїе
положившемꙋ чл҃кѡ҃м , вседм҃ъ ѡ҃бращающимсѧ
нравомъ прабымъ . два . ела҃ , и҃ нѣ҃ , бо .
Роуцѣ своꙗ бжтвенѣи , и҃миже зиждителѧ
новила єсѝ дво пречтам , вочлов҃ѣшагѡ бла
гтїю простерши , моли є҃гѡ , и҃збавити насъ
ѡ҃напастей , и҃ страстей и҃ вѣдъ воспѣвающи
тѧ любовїю , и҃ вопіющихъ тѝ , слава вселше
мꙋ҃ѣ втѣ , слава прошедшемꙋ нѣтѣ , слава
свободившемꙋ насъ рѫтвомъ твоимъ . по г҃ ,
ка҃ , свдлнъ , гласъ , г҃ , подобенъ .
Славословлтѣм . Пѣтомъ веселящесѧ пѣснь
ми радꙋющесѧ , и҃ молитвами державꙋ , на
вѣ҃ стрѣсти ѡ҃новлꙗще , попрем҃ъ врагїи
люблнїѧ , возопіем҃ъ хр҃тоу послѣдующе ,

крт҃ъ твои҃ сподоби видѣти , и҃ поклони
тисѧ намъ ꙗкѡ щедръ , подаи҃ намъ велїю
милость . двaжды . слава , и҃ нн҃ѣ ,
бг҃ородичен . Крѣпость и҃ пѣнїе людемъ тво
имъ , ты єси҃ пречтам вце҃ . молбою
твоею ѡ҃бладѣ и҃збавлꙗемсѧ , мл҃твами тѣ҃
вы҃нѣ предварꙗемъ , великое прибѣжище
дшамъ нашимъ . трипѣснецъ . глсъ
а҃ . пѣнь , в҃ , ирмосъ . Видите ви
дите , ꙗкѡ азъ єсмь бг҃ъ , иже порабо
щеныѧ люди и҃левы , мо҃ремъ проводити и҃зве
вꙋтьмы и҃ повелѣвый , и҃ пакы ꙗкѡ виленъ , сти҃
ѡ҃блистїю моею . Мл҃тивъ мл҃тивъ , мл҃тивъ
боудн мѝ гди , вждѝ воудъ мои҃ мнѣ
праведныи вждѝ , малое мѝ воздыхнїе ,
замилосердїе великое пріемъ хр҃тѣ , и҃ непре
зри менѣ . Приобилъ мѧ єси҃ банею крще
нїѧ преблги҃ оче , богатьствомъ вѣцемъ
ѡ҃кравенъ добрыхъ , но разточихъ сїѧ непло
дными помыслы . тѣмъже ѡ҃бницахъ .
Совлекшесѧ скверныѧ одежды не воздержа
нїѧ , ѡ҃блецемсѧ въ свѣтлꙋю ризꙋ , возде
ржанїѧ , и҃ свѣтли бывше , свѣтлое и҃зба
вителѧ довтигнемъ воскрнїе . бг҃ородичен .
Спи҃ мѧ спи҃ мѧ , ѓже спа҃ рождьшаѧ ,

вижде́ скоре́е мою҃ чтам҃ а҆́ще мно́жествомъ
безмѣ́рныхъ мои́хъ сѡ́лъ , притворя́етъ
по вса҃ дни҃ . о҆каа́нне́й мое́й дꙋ́шѝ ѿ нечи
сти́й . и҃нъ , ірмо́съ . гла́съ , г҃ . ви́дите
ви́дите . Ви́дите ви́дите я҆́ко а҆́зъ е҆́смь ,
и҃же спасе́ніе вамъ и҆́сточа́ю я҆́ко бг҃ъ . е҆́же
воздержа́ніемъ , вій земни́и почерпи́те .
Вели́и е҆́и гди , и҆́ чюдна дѣ́ла твоя҃ , я҆́ко
въ ро́вѣ не́вѣдо́ма показа́лъ е҆́си и҃ногда
дани́ла ѿ льво́въ , постомъ ѡ҆гражда́ема .
сла҃ . Тро҃цꙋ пресла́вимъ , во́дино́мъ бы́тіе҆мъ ,
бга о҆́ца безнача́лна , бга сна҃ собезнача́лна ,
и҃ бга ст҃а́го дха҃ , во е҆́дино́мъ ꙋ҆ществѣ́ .
бо҃ . Моли́ непреста́нно спа҃ бре́мена́мъ ,
и҃же тя҃ вѣ́ꙋ ꙋ҆́сты и҃ дше́ю и҃спове́дающихъ ,
ѿ вре́мѧкогѡ и҃зба́вити и҃ ѡ҆́бстоа́нїй . сла́ва
тебѣ́ бже҃ на́шъ сла́ва тебѣ́ . О҆́тнꙋ вѣ́чна
гѡ , и҃ нетлѣва́ющагѡ че́рвїа , сокрове́ща зꙋ
бна́гѡ , и҃ вре́мѧкогѡ и҃ного мꙋ́ченїа , не и҃скꙋ́
сна , дꙋ́шю мою҃ соблюди́ гди . ірмо́съ :
Ви́дите ви́дите , я҆́ко а҆́зъ е҆́смь спа҃съ ми́рꙋ ,
свѣ́тъ и҃стинны́и , и҃сто́чникъ жи́зни сна҃
бжїи . пѣ́снь , и҃ , ірмо҃ . Сто́же ꙋ҆жаса́нтемъ
а҃нгли . Плачемъ и҃ рыда́ю , чре́въ помы́шлмъ ,
бо́ю же хощю́ предста́ти пр҃то́лꙋ стра́шномꙋ .

согрѣ́шихъ всечи́ла мно́гихъ ми сѡ́лъ , и҃хъ
же вне́вѣ́дѣніи скончахъ , и҃ въ вѣ́дѣніи .
Мои́е́й ѡ҆́чище́ніе посто́мъ ѡ҆́бре́тетъ , бга
разꙋ́мъ е҆́дина́го чи́стаго : дꙋ́ше мо҃ посто҃
ѡ҆чи́стимъ , да прибли́жимъ хр҃ꙋ чл҃колю́бцꙋ .
По́стъ возлю́бимъ , мр҃ть добродѣ́телемъ .
пи́щю возненави́димъ , роди́телницꙋ стра́
стемъ : и҃ воззове́мъ , о҆́тче и҃же на не҃бесѣ́хъ ,
спаси́ на́съ спр҃е , мл҃тва́ми ст҃ы́хъ твои́хъ .
Сꙋ́дїю е҆́гоже роди́ла е҆́си дво́ю мр҃е , ꙋ҆́мо
ли́ , в҃ча́ мѧ вꙋ́да ꙋ҆щеди́ти чи́стам҃ , и
сла́сти҃ ѡ҆бꙋжде́наго , е҆́дина́ предста́телнице
ро́дꙋ челове́ческомꙋ . и҃нъ , ірмосъ . и҃ше́дша
го во ѻ҆́троки . Пощені́ем҃ преосвѣ́тлꙋю бг҃о
да́ть , пріе́мше добродѣ́тельми , просвѣ
ти́мся , тиха́ лица҃ , тихїи ѻ҆́бы́чаи показꙋ́
ющие , дꙋше́вным҃ ꙋ҆стро́е́нїе́мъ .
Повести́м҃ і҆зли́е́и , ѻ҆́трока вꙋмантаны́ни
подиде́ жи́ва . ѡ҆́е́мъ разꙋмѣ́е́мъ бра́тїе
по́йтъ , ко́ль до́бръ , ко́ль вели́къ , я҆́ко
бгоугожда́ющимъ бы́ти . Бгослови́мъ о҆́ца
и҃ сна҃ , и҃ ст҃а́го дха҃ гда҃ . Во о҆́це́мъ сн҃ꙋ покла
ня́емся , и҃ дх҃ꙋ ст҃о́мꙋ в҃ тр҃це҃ е҆́дино́й ,
во а҃нгелы зовꙋ́ще , бре́нными ꙋ҆́сты , сла́ва
въ вы́шних҃ бг҃ꙋ в҃ тр҃це҃ . бгороди́ченъ .

Отрочѧ раждѧшїи , дв҃ствующїи , є҆дина бг҃облаженнаѧ . таинна велїѧ , оу҆жа҆сное чю до , бг҃а бо родилѧ є҆сѝ воплощенна спса ми рв҃ . слава тебѣ бже нашъ слава тебѣ .

Да никтоже васъ оу҆нынїемъ и҆ лѣ҆новтїю , w҆бложитсѧ w҃братїе , врема дѣланїѧ , и҆ часъ торжества . кто премдръ оубѣ҆ , вседи дне при w҃бретсти вс҃ѧ вѣки . тр҃ . хвали м҃ бга҃ви , кланѧемсѧ гдви , ирмо҃ . Сшедшаго во отроки є҆врейски в҆ пламень , бжїею силою кабль шасѧ гда , ещенїи благословите , и҆ превозно вите є҆го вовѣки . пѣснь , а҃ . ирмо҃съ , в҆ свѣтоносныи облакъ . Въ грѣховнѣи пв҃ чинѣ , во w҆чаннїѧ глубинѣ , в҆ треволне нїѧ помышленїи , и҆ страстѣи боури впадъ вопїю , милсти бе҃здно , помози ми ево имъ мцелсрдїемъ , и҆ w҆дожди ми w҆чище нїе грѣховъ . Пощенїемъ тѣло , воздержанїемъ доухъ , и҆ слезами доушю w҆чи стимъ вѣрнїи , и҆ чисти чтаго свѣтлw҃ оу҆ сраще м҃ъ , зрѧще спасеным стрти , каже полъ т҃ъ насъ ради безстрастныи . Ка҃кw мы тар҃ь стенw҃ , и҆ ка҃кw блдница слезw҃ , ка҃кw ра збоини копїю , помани м҃ѧ щедре , ка҃кw блг҃ пыи зкв҃ , сне бж҃їи w҆вѣрзи доушй моеѧ очи ,

w҆лѣпленїи злобою лютиваго борца . бо҃ . Невѣкомую горв҃ , непроходимую двер҃ , вышшюю нб҃съ , и҆ твари всѣ҃ , доброт҃ву и҆мко влю , роучк҃ вездатоую , и҆ мост҃ъ , и҆ матерь зиждителѧ , дв҃ оублажимъ вѣрнїи . нйнъ , ирмо҃съ . наснаитствй горѣ . Мимо шедшыѧ* днй по разумѣвше , паче вѣхъ й҆ насто ещенныхъ , молитвы бг҃ви вопиемъ , вобѣ ѧщїѧ втїю чнетою , часто колѣна прекланяюще и҆ глаголюще , гди прїими молвы и҆ молен҃ѧ , рабъ твоихъ приноше . Юдїе вѣдоша ка҃коже пишетъ , ѣсти же и҆ пити , и҆ восташа игра ти , ражще и҆тукаиномw҃ веелфегорв҃ , вниждь w҆бладенїѧ лютыѧ волны , мы же почтимсѧ и҆ прославимсѧ , ка҃кw великїи мои сей . слава . Ключто є҆дино и҆ тца є҃сть , прослабнw҃ w҆бращенїе . вобоупалемо є҃сте втвомъ , раздѣлѣтжемсѧ лицы вобѣтвено , неразд҃лкомо бо свѣчетсѧ , и҆ є҆диница соущи , тремь почитаетсѧ , сїѧ w҆цъ є҃сть , и҆ снъ , и҆ дхъ живыи хранѧщаѧ вс҃ѧ . Отрочѧ раждающw҃ дв҃ кто слышша , и҆ матере безмжа , мріе вобершаеши чюдо . но вкажи ми ка҃кw не и҆спытоую глубины бг҃орожденїѧ моегw҃ , ев҃ и҆тинно҃вѣшее паче чла оумѣ достиженїе .

слава тебѣ боже нашъ слава тебѣ . Якω
твой гнѣвъ неповтомѣнъ на грѣшники , й
стерпи кто̀ прочє̀ постои́тъ гдⷭ . Єже ѿ него̀ пре
щенїа , безмѣрную имѣли милость , спа
си мѧ благоутробїемъ ѝ , не подклонмъ мо
имъ многимъ и лютымъ . ірмосъ . Навиналй
стѣй горѣ , видѣвъ тѧ якоупикѣ монсей ,
не ѡпалнш ѻгнь бжтва пріемшю вочревѣ .
данїилъ же тѧ видѣ гора неѣкомѹю , желъ
призабшїи , йгдїа взываше ѡкорене дв҃дова .
тѧже , достойнω єсть . свѣтиленъ ,
глас҃ . настихобинѣ , стихѣра , самоглсна .
глас҃ з҃ . Согрѣшихъ , йсповѣдаюмсѧ
гдⷭ , блоудныи азъ , не смѣю во зрѣти на
нб҃о очима . ѡтоудѹ бо ѡпадохъ , быхъ ока
женъ , согрѣшихъ на нб҃о й предтобою , й
нѣсмь достоинъ нарещисѧ сн҃ъ твои , самъ
ѡвождаю , нетребую клеветникъ , ни паки
же свидѣтелей : имамъ ѡбличающїи мѧ
блоудъ , имамъ ѡбличающее мѧ злое житїе ,
имамъ стоудъ , й наготь мою , крамотѣ же
роубы , имиже ѡдѣланъ єсмь . благоутробне
ѻч҃е , сне єдинородныи , дше стыи ,
кающасѧ пріими мѧ й помилоуй мѧ . стихъ .
йсполнихомсѧ заоутра мⷣтви твоеѧ гдⷭ .

йпаки , тоуже стихѣра . стихъ , в҃ ,
й боуди свѣтлость . тѧже , мѳ . Повреди
вдница законопреступниⷦ , радоующесѧ во
піхъ стртерпцы твои , гдⷭ слава тебѣ .
слава , йнн҃ѣ . бгородичен . Ѻумири
мⷣтвами бц҃ы жизнь нашю , вопіющихъ
ти , мⷣтиве гдⷭ слава тебѣ ,
Бѣтой же вто . на ѳ҃ , часѣ . тропарь .
глас҃ з҃ . Спеніе наше єси гдⷭ , йзⷣ
цитель вдень печали , помилоуй насъ по
велицѣ мⷣти твоей . слава , конецъ .
йнн҃ѣ , весь . прокимєнъ . Ѱломъ , ме ,
глⷭ , д҃ , гдⷭ силъ снами застоупникъ нашъ
бгъ йаковль . стихъ . бгъ намъ прибѣжище
й сила , помощникъ вскорбѣхъ .

ѿ пророчества йсаина чтеніе .

Такω глаголетъ гдⷭ , оубѣдятъ вси людіе глⷭ
ефремовы , й сѣдящіи въ самарїи , д҃
на доражденіе высокимъ срцемъ глаголю
щимъ плинфы падоша . но пріидите да
оусѣчемъ камєнїмъ , й посѣчемъ черничїмъ
й кедры , й созиждемъ себѣ столпы , й
разоритъ бгъ востающыя на горѣ сіѡнюю ,
й на іерусалимъ . й враги йюдовы разо
ритъ . сирію ѿ востокъ солнечныхъ .

и҆ є҆ллины ѿ запа́дъ во́лнечныхъ , пожда́ющыимъ лю́ди мои́хъ вѣ́тьми оу҆́стьи . и҆ ѡ҆ни́хъ вѣ́хъ не ѡ҃братя́тъ гнѣ́въ є҆гѡ̀ , но и҆ є҆щѐ рѹ́ка є҆гѡ̀ вы́ока . и҆ лю́дїе не ѡ҃братя́тъ , до́ндеже нѣ́звени бы́ша , и҆ гда́ ѻ҆ни́ъ не взы́скаша . и҆ ѡ҆и́мѣетъ гдⷭ҇ ѿ і҆ерли́ма глво́у , и҆ о҆пашѣ́тъ , вели́ка и҆ мно́га во є҆ди́нъ де́нь . ста́рцы , и҆ дива́щымъ лицемъ , вѣ́ нача́тыхъ . и҆ проро́ка оу҆чащаго безако́нїю , вѣ́ о҆пашѣ́тъ . и҆ бѹ́дѹтъ блажа́щїи лю́дїе ѧ҆̀ , лѣта́ще лѣтьмѝ , ꙗ҆́кѡ по жре́тїи и҆́хъ . є҆гѡ̀ ра́ди ѡ҆тъи́доша́хъ и҆́хъ не возвели́читъ бгъ , и҆ гирыхъ и҆ вдовицъ и҆́хъ не поми́лѹетъ , ꙗ҆́кѡ вси́ безако́нницїи , и҆ лѹка́вїи , и҆ вели́ка оу҆́стьма глаго́лаша непра́вдѹ . и҆ ѡ҆вы́хъ и҆́хъ не ѡ҃братя́тъ ꙗ҆́рость є҆гѡ̀ , но и҆ є҆щѐ рѹ́ка є҆гѡ̀ вы́ока . и҆ разгорѣ́тъ ꙗ҆́кѡ о҆́гнь безако́нїе . и҆ ꙗ҆́кѡ тро́скотъ сохо́ъ пождє́нъ бѹ́детъ о҆гне́мъ . и҆ разгорѣ́тъ вчастина́хъ лѹ́жныхъ , и҆ снѣ́стъ ѡ҆кре́стныя хо́лмы вѣ́мъ . Запа́литъ гдⷭ҇ ѕемлѧ́ , и҆ сгори́тъ вѣ́мъ землѧ́ . и҆ бѹ́дѹтъ лю́дїе ꙗ҆́кѡ ѿ о҆́гнѧ ѡ҆ жже́ни . чл҃къ бра́та своего̀ не поми́лѹетъ , но ѹ҆клони́тъ надѣ́ѧнїе ꙗ҆́кѡ въ҃зла́четъ , и҆ снѣ́стъ ѡ҆шоую́ и҆́хъ . и҆ не и҆́мать наси́тити чл҃вѣ́къ , гнои́ плоть и҆скренѧгѡ сво є҆гѡ̀ . снѣ́стъ бо є҆фре́мъ манассі́ево , и҆ манасі́и є҆фре́мово , ꙗ҆́кѡ вы́купѧтъ повелѣ́та і҆ю́дѹ . и҆ ѡ҆ни́хъ вѣ́хъ не ѡ҃братя́тъ ꙗ҆́рость є҆гѡ̀ , но и҆ є҆щѐ рѹ́ка є҆гѡ̀ вы́ока . Горе пи́шѹщимъ лѹка́вствѡ , и҆ непра́вдѹ . пи́шѹщїи бо , зло́бѹ пи́щѹтъ , оу҆клоня́ющее сѹ́дъ ни́щихъ , и҆ восхища́ющее сѹ́дъ ѹ҆ бо́гихъ люде́й мои́хъ . ꙗ҆́кѡ бы́ти и҆́мъ вдови́цѣ в҃ разхище́нїе , и҆ сиро́тѣ в҃ плѣ́нъ . и҆ что̀ сотворя́тъ въ де́нь посѣще́нїя , скорѣ́ бо и҆́хъ и҆здале́ча прїи́детъ . и҆ къ комѹ́ прибѣ́гнете прїѧ́ти помощь ; и҆ гдѣ̀ ѡ҆ста́вите сла́вѹ ва́шю , не впа́дати въ плѣ́нъ ; и҆ подъ ѹ҆бїе́нными падоу́тъ . и҆ ѡ҆вы́хъ сихъ не ѡ҃братя́тъ ꙗ҆́рость є҆гѡ̀ , но и҆ є҆щѐ рѹ́ка є҆гѡ̀ вы́ока .

прокимен҃ъ . ѱалмъ҃ , ms . глас҃ъ . з҃ .

По́йте бг҃ѹ на́шемѹ пойте . стихъ҃ . вси ꙗ҆́зы́цы воплещи́те рѹка́ми , воскли́кните бг҃ѹ гла́сомъ . в҃ тоиже , вто , г҃ , нли , вече , на гдⷭ҇ возва́хъ , стихе́ры , глас҃ъ , г҃ . по доко́нѣ : постано́вища . Гдⷭ҇ иже кро́томъ оу҆ би́вліи лѣтнѣ́аго , ѿ того̀ и҆зба́вимъ прелести ,

прельще́наго и̑ согрѣшѧ́щаго . и̑ ностомъ
ѡ̑чи́стивъмѧ . да́ждь ми твоѧ̀ хотѣ́нїѧ
твори́ти ꙗ̑кѡ да ви́ждь ꙗ̑ко ра́дуемъ ,
чтны́м стр̑ти твоѝ̯ . Ѡ̑ѹ̑ꙁвихъ сла́до
стны́мъ ѻ̑ружи́емъ гди , и̑ лютъ вѣсь
оу̑мертви́хъѧ , и̑цѣли́ и̑ ѡ̑живи́ ꙁми
ре́нїю ми дш̑ю , и̑же копі́емъ прободы́емъ
ꙗ̑ко . и̑ оу̑ꙁвле́нїю стрѣлами врага̀ ,
ꙗ̑кѡ ще́дръ и̑цѣли́въ , и̑ чтны́мъ ти стра
сте́мъ причастника мѧ покажѝ . ѳ̑ѵа ,
стихъ̀ра , гла́съ , в̃ . Щ̑ѹ̑ще́нїемъ гди дш̑ѧ
просвѣти́вшихъ , сподо́би на́съ кр̑тъ твоѝ̯
не ѡ̑ѹ̑ꙁле́но ви́дѣти бра́дости , и̑ поклони́
тиѧ̀ со̀ стра́хомъ и̑ любо́вїю . ѡ̑ꙁарѧ́етъ бо
той̑ стр̑ти твоѧ̀ во́лныѧ , и̑хъже бла́го
и̑ꙁво́ли , достигнѹ́ти на́мъ ꙗ̑кѡ чл̑колю
бецъ . ѳ̑та . и̑ вмини́ви , г , про . ѱа́ло ,
мз . гла , ѕ . в е́лїи гдь и̑ хва́ленъ ѕѣ́ло .
стїи . к о́градѣ гда вы́лъ , во́градѣ бга на
шегѡ . ѡ̑ вы́тїѧ , чте́нїе .

гла ꙁ

Вче́ гдь бг̑ъ кно́и , вы́нди ты̑ и̑ вѣсь до̀ твоѝ̯
вкѡвчегъ , ꙗ̑кѡ тебѣ̀ ви́дѣ̀ пра́ведна предо
мно́ю бро́дѣ̀ ве́мъ . и̑ ѡ̑ ско́тѣ̀ же чи́стыѧ вве
ди́ кі́евѣ̀ ведмь ѣ̀дмь , моу̑жескі́и по́лъ и̑ же
нескі́и . и̑ ѡ̑ ско́тѣ̀ нечи́стыхъ двоѐ двоѐ ,

моу̑жескі́и по́лъ и̑ же́нскі́и . и̑ ѡ̑птѝцъ небе́
ныхъ чи́стыхъ ве́дмь ве́дмь , моу̑жескі́и полъ
и̑ же́нскі́и . и̑ ѡ̑птѝцъ небе́ныхъ нечи́стыхъ ,
двоѐ двоѐ , моу̑жескі́и по́лъ и̑ же́нскі́и , препи
та́ти плема̀ по вее́и̑ землѝ . и̑ е̑ще́ бо дни̑
ве́дмь , и̑ ꙁъ наведоу̑ дождь на землю
м̃ , дни̑ , и̑ м̃ , нощеи̑ . и̑ потреблю̀ велі́ко
движе́нїе , и̑же сотвори́хъ , ѡ̑лнца̀ землѝ ,
ѡ̑ чл̑ка и̑ довкота̀ . и̑ сотвори́ но́е вѣ̀ е̑лика
Заповѣ́да е̑моу̑ гдь бг̑ъ . прокі́менъ .
ѱа́ломъ , ми . гла́съ , а̑ . оу̑ста̀ моѧ̀ возгла
го́лютъ премоу̑дрость , и̑ повче́нїе ср̑ца моегѡ̀
ра́ꙁумъ . стїхъ . оу̑слы́шите сїѧ̀ вси̑ на́ꙁы
цы , вне́ште вси̑ живоу̑щіи̑ повеле́нїѧ̀ .

ѡ̑ прїи́тїи̑ чте́нїе .

Бне , послѣ́шай менѐ и̑ бла́же́нъ бу́деши . бла
же́ни и̑же пу́тїи̑ моѧ̀ храня́тъ . слы́шите
наказа́нїе , и̑ оу̑мѹ́дритесѧ , и̑ не ѡ̑бѣ́гаи̑
те . бла́же́нъ моу̑жъ и̑же послѣ́шаетъ менѐ ,
и̑ чл̑къ и̑же пу́тїи̑ моѧ̀ храни́тъ . бдѧ́и при
мои́хъ две́рехъ вы́нѹ , и̑ стрегі́и ст̑епе́нь моѝ̯
вхо́дъ . и̑ихо́ди бо моѝ̯ , и̑ихо́ди живо́тѣ̀ , и̑
оу̑гото́вается хотѣ́нїе ѡ̑ гда . а̑ согрѣшаю́щіи̑
е̑мѧ̀ , нечестивствѹ́ютъ въ своихъ дш̑ахъ ,
и̑ ненави́дѧщіи̑ мѧ̀ , лю́бятъ смерть .

Зача́ло .

Премоу́дрость созда́ себѣ́ хра́мъ , и оутверди́ столпъ седмь . Заклà своѝ жертвенаѧ , и черпà вчаши́ своеи́ винò , и оуготова́ свою́ трапе́зу . посла́ свои́ рабы́ , созыва́ющи сѣ высо́кимъ проповѣ́данїемъ нача́шю , глаго́люще : иже є́сть безоумен̃ да оукло́нитсѧ ко мнѣ́ . и требующимъ оума́ рече́ , прїидите и ꙗдите мои́ хлѣ́бъ , и піи́те винò є́же черпа́хъ вамъ , ѡ̃ставите безоумїе , и живи́ боудете . взыщите премоу́дрость да поживете́ , и испра́вите вѣ́дѣнїи ра́зумъ , кажи́ злыѧ , прїе́млетъ себѣ́ догажде́нїе ѡ̃бличаѧ же нечестиваго поречетъ себѣ́ : ѡ̃бличе́нїе бо нечести́вому , мозо́лїе є́моу̀ . не ѡ̃бличаи́ злы́хъ , да не возненави́дятъ тебѣ́ . ѡ̃бличаи́ премоу́дра , и возлю́битъ тѧ̀ . даи́ премоу́дрому , и премоу́дрѣе боу́детъ . сказаи́ пра́ведному , и приложи́тъ прїима́ти . Зача́ло премоу́дрости стра́хъ гдн̃ь , и разу́мъ сты́хъ ра́зумъ . а є́же разумѣ́ти законъ , помы́сла є́сть кла́ча . сими́ бо о́бразомъ мно́го пожи́веши лѣ́тъ , и приложа́тъ тѣ́тнихъ лѣ́та живо́тъ .

на стихо́вн̃ѣ , стихо́вра , самогла́сна . гла́съ , в̃ . О̃ча́ тѧ и твори́ , напина́ти дерза́ю гдн̃и , живо́тъ бо є́си вы́и земноро́дным̃ъ . твоему́ бо ѡ̃бщи́нъ о́бразу , а̃ще и сно́вствà погрѣши́въ блоу́дно живъ , и забве́нїемъ и̃зжи́хъ твои́хъ дарѡ́въ богатьство . но оу̀бо да не ѡ̃ри́неши мене́ , иже своегѡ̃ бл҃гоизволи́въ сна є̀диноро́днаго , мене́ ра́ди распа́тїе пло́тїю , и̃ смерть претерпѣ́ти , но ѹ̀блажи́въ приво́и к себѣ́ чл҃колю́бче . стих҃ъ . к тебѣ́ воззредо́хъ о̃чи моѝ . и па́ки , тоу́же , стр҃ь , стих҃ъ , в̃ . поми́лоуи на́съ гдн̃и . та , мч҃нчен̃ . Л҃ицы мочченны́съ , противи́вшимъ мѹ́чителемъ глаго́люще , мы бо и̃ньствѹ́емъ цю̀ и̃ла́мъ . а̃ще и̃ о̀гню ѝ мѹ́кам̃ъ предаи́те на́съ , но не ѡ̃мета́емсѧ тре́бкїѧ и̃лы . сла́ва , ѝ нн҃ѣ , кр҃тобг҃ороди́чен̃ъ . подо́бенъ . Є́гда ѡ̃ дре́ва . Г҃ро́здъ безсѣ́мененъ чтаѧ , небозда́тельнаго во ѹ̀тро́бѣ носи́ла є́си . є́го́же на дре́вѣ а̃кш ви́дѣ ви́сѧща , рыда́нїи вопли́цашє , ѝ взываше чадо сла́дость ѝ вка́пам̃ъ , и̃мъже пѣ́ньство ѡ̃ма́тѣ всѣ́хъ стно́е , бл҃годателю мене́ ра́ди тебѣ́ рожда́шїѧ , бжⷭ҇твенными мола́ми а̃кш ми мо́ердъ .

Вседѵ҃, г҃, и҃ли поетѣ. на ѹ҃трени трисѵ́чныя глас҃ѵ. по а҃ и҃, ка҃, в҃тедалинъ, во ѕкстан. по в҃ и҃ ка҃, в҃тедалень. гла҃, г҃. подобенъ. кр҃ѵтъ дрѣвтва. Дре́вомъ ѹ҃бо́ждилъ є҃сѝ ꙗ́ко пла́мень прет҃ѵпле́нїм, на кр҃тъ вознесы́ шлемь, и҃ ѹ҃мертви́лъ є҃сѝ врага́, ѹ҃мертви́ вы́нѣ волею. тѣ́мже молю́тъ, плотьскы́ми хотѣ́нїи ѹ҃мертви́, и҃ ѡ҃жи́вѝ ѡ҃каа́нное сѣ́рдце мое́, и҃ постомъ стр҃астотв҃о́рнѣтвенымъ, ѡ҃чи́стивъ мѧ ѡ҃ вели́кїа вскве́рны, ꙗ́кѡ мило́ вердъ. дважды. сла́ва, и҃ нн҃ѣ, кр҃тово. подобенъ. Поно́гвю ще́дре вмерть, распа́тїемъ во́лею претерпѣ́лъ є҃сѝ, ꙗ́же рождьшаѧ тѧ҃ хр҃тѣ, Зра́ци и҃ не҃вѣдѧшеѧ. є҃ѧ́же молитвами, за мл҃рдїе ма́ти твоеѧ҃, є҃дине пребла́гїи чл҃колю́бче гд҃и, ѹ҃ще́дри и҃ спаѧ҃ мі́ръ, вземлѧ́н всегѡ҃ грѣ́хи.

по г҃ и҃ ка҃, в҃тедалень. гла҃, б҃. подобенъ. воскресе ѡ҃ гроба. Свѣ́тлвю препроводи́въше по́стнвю трапе́зѹ, вопїе́мъ ти, вели́кїи воставдѝ въ мі́рѣ гд҃и, вели́кагѡ кова́рства вра́жїа и҃ зѣвавлѧ́, и҃ сподоби на́съ ꙗ́кѡ пребла́гїи, кр҃тъ твои́ чтны́и любо́вїю цѣлова́ти, и҃же тогѡ ра́ди мл҃ости твоеѧ҃ подаѧ҃ вселе́нныи҃, є҃дине многомл҃остиве.

сре, г҃, и҃ли поетѣ

два. сла́ва, и҃ нн҃ѣ, кр҃тобогоро́диченъ.

Дре́вѧ и҃мѣти тебѣ҃ хр҃тѣ, на древѣ҃ зрѧ́щи тѧ҃ ме́ртва простерта, пла́чющи го́рко, сне́ мои́ глаго́лаше, что́ стра́нное сѐ та́инство сѐ, и҃же всѣ́мъ да́рꙋ҃ѧ жи́знь вѣ́чнꙋю, во́лею на кр҃тѣ́ ка́ко ѹ҃мира́еши сме́ртїю по но́гою. трипѣ́снецъ. гла́съ, г҃. пѣ́снь, г҃, ірмо́съ. ѹ҃тверѧ́ѧнїѧ дꙋше́ ѡ҃гдѣ.

Сраспина́ема на́съ ра́ди распе́шемꙋѧ҃, ѹ҃мертви́мъ вѣ́ѧ плотьскі́ѧ ѹ҃ды, и҃ постѣ́хъ и҃ молба́хъ и҃ молитвахъ. И҃же те́рніе грѣха́ и҃кореннѣ́мъ кр҃то́мъ твои́мъ гд҃и, терно́вныѧ помышле́нїѧ ѹ҃ма моегѡ҃ и҃кореви. Во́рꙋ жи́вше мы́сли посто́мъ, побѣжда́емъ поли́ кѣвоньскі́ѧ. и҃лою кр҃тѣ҃ ѡ҃граждаемъ.

бг҃ородичень. Воплоща́емо и҃ тебе́ прои́де ело́во, паде́нїе пра́ѻ҃ца, пречтаѧ҃ за милосе́рдїе ще́дрот҃ъ и҃справлѧ́ѧ. и҃нъ, ірмо́съ. гла́съ, б҃. ѹ҃тверди на́съ вобою гд҃и. Твои́ живото́рныи кр҃тъ гд҃и, печа́ть ми е҃сть воспасе́нїе. тѣ́мъ бо сопротиво борца́ побѣжда́ѧ, воспѣва́ю тѧ҃ ꙗ́кѡ бга всеи҃ лагѡ. Дре́во кре́стное плодъ принесе́ мі́рꙋ, живота́ прновѣ́щнагѡ. є҃гоже мы́ вкꙋша́ющіе, ѡ҃смерти хр҃тѣ҃ и҃збавля́емсѧ.

тг

сла́ва . Трѝ ли́ца є̀дина́го зра́ка сла́влю , о́ц҃а и҃ сн҃а и҃ дх҃а , є̀ди́нъ держа́въ и҃ бже́ ство̀ : цр҃тву́ющи бо и҃ є̀динонача́льствуетъ ꙗ́кω бг҃ъ . бг҃ороди́ченъ . Рⷞ́жество̀ твоѐ ч҃там҃ стра́шно є̀́сть , бг҃ъ бо є̀́сть вочлове́чивыйсѧ безлѣ́тными ѿ о́ц҃а рожде́нiемъ , и҃ нетлѣ́нными ѿ дв҃ы рожде́нiемъ . сла́ва тебѣ́ бже́ на́шъ сла́ва тебѣ́ .

Бл҃года́ть кр҃та́ проѣ́мъ́ши ми́ръ , къ бже́ ственны́мъ тѝ ще́дре , призыва́етъ на́съ стра́стьмъ хр҃тѣ̀ , и҃мже вѣ́рнω поклони́тисѧ вподо́би . ирмо́съ . Оу҃тверди́ на́съ вобою гд҃и , дре́вомъ оу҃мерщвле́нiе грѣ́хъ , и҃ стра́хъ тво́й вкради́ въ се́рдца на́ша , ꙗ́кω человѣ́колю́бецъ . пѣ́снь , и҃ , ирмо́съ . Непостоа́нну́ю о́гню . Кр҃то́мъ нача́ла ѡ҃бли́чивъ , и҃ вла́сти те́мныѧ свѣтода́вче . Є̀гда̀ прїи́деши во́ластїю , вуди́ти ми́ръ всемоу̀ , да немо́ѫ сло́ве ѡ҃бли́чиши та́йнаѧ , да мно́гое твоѐ прослáвлю́ благоу҃тро́бїе .

Вуди́мь вудїѐ , пред҃вудѝщемъ ста́лъ є̀сѝ , ѡ҃ружда́ѧ враждоу̀ кр҃то́мъ свои́мъ , долготерпѣ́ливе правосу́де . тѣ́мже ѡ҃ружде́нїѧ вѣ́чнагω и҃зба́ви , стра́хомъ зовущихъ , и҃ превозно́ѧщихъ твоѐ человѣ́колю́бїе .

а҃ , г҃ , и҃ли ноктѝ

Пощ҃тѝ о҃гнѐмъ попали́вшемъ , дѣ́ти бл҃гочести́вїи , возвы́шеныи дре́вле пла́мень , бже́ ственою ро́гою , оу҃гаси́вше воистинꙋ . и҃ мы́ по ста́пѣхомъ , пѣ́щи вс҃ѣ́хъ страсте́й оу҃гаси́мъ , ꙗ́кω да ге́енскагω и҃збѣ́гнемъ пла́мене .

бг҃ороди́ченъ . Нетлѣ́нное бж҃їѧ премоу҃дрости , хра́мъ себѣ́ воздавши , воплоти́мъ не и҃зре́ченнымъ внитїе́мъ , о҃тро́ковице неискꙋсо́бра́чнаѧ . ты́ бо є̀ди́на ѿ вс҃ѣ́хъ родо́въ и҃збра́наѧ нетлѣ́нному жили́ще сло́вꙋ . и҃нъ , ирмо́съ . Вскꙋпи́нѣ мсⷭ и҃ве́и . Ноги́и словомъ всѣ̀ , менѐ ра́ди всѣ̀ терпи́ши , заꙋ́шени́ѧ , и҃ѡплева́нїѧ , и҃ распа́тїе хр҃тѣ̀ , хвалю́ величество твоегω человѣколю́бїѧ вовѣ̀ вѣ́ки . Закала́шесѧ хр҃тѣ̀ , ꙗ́кω а҃гнецъ , прободе́мъ въ ре́бра свои́ , дамъ̀ о҃бѣ́ща заблоу҃ждшеѥ , спасе́ши ѿ сѣ́ти дїа́воли , и҃ добро́тѣи своеи́ ѡ҃гра́дѣ приутеши́ши вовсѣ̀ вѣ́ки . бл҃гословѝмъ о҃ц҃а и҃ сн҃а , и҃ сто́гω дх҃а бг҃а . Тр҃и́ство є̀ди́но тро́це , нераздѣ́лно є̀́сте́ство , раздѣ́ле́нна́же ли́цы , прича́стнаѧ держа́во , о҃ч҃е и҃ сне́ и҃ дше́ сты́и , тѧ̀ пѣ́снословѝмъ во всѣ̀ вѣ́ки . бг҃ороди́ченъ . Бг҃ородѝтелни це́ч҃там҃ , нбнам҃ двере́ спасе́нїѧ врата̀ ,

вѣ́хъ хр҃тїа́нъ мо́лбоу̀ пр҃їими , тебѣ̀ кла́ж
ющихъ во вѣ́къ вѣ́ки • сла́ва тво́и҃ бо́же на́шъ .
К҃тома́ твои́мъ хр҃тѣ̀ , ст҃и́телїѥ хвала́тем҃ ,
ца́рїѥ оукрѣпля́ющимъ , и҆ вс҃ѣ́мъ проповѣда́ющимъ
вѣ́рныи . сподо́би мл҃ тогѡ̀ ви́дѣти и҆ покло
ни́тиса , и҆ пѣ́ти вовѣ́къ вѣ́ки • та́ѭ . хва
лимъ бл҃гослове́нимъ • ирмо́съ . В҃кꙋпи́нѣ мѡ
и҃сѣю дв҃ы́м чꙋдо , на горѣ́ и҆ма́нстѣи , проѡ҆бразѝвшаго дре́вле , пои́те вс҃ѣ́мъ дѣ́ла гда ,
и҆ превозноси́те е҆го̀ вовѣ́ки • пѣ́снь . ѳ҃ .
ирмо́съ . в҃ законно́мъ ѕ҃ѣ́нописа́нїи .
Змі҃ю мѡи҃е́и на́древо воздви́же , прообра
зова́ше тебѣ̀ ї҃е́ накрѣ́стъ во́лею возне́сена .
и҆ лꙋка́ваго и҆́дъ сло́вы и҆зліа́вшагѡ оумерь
тви́лъ е҆́си : кѣ́мъ́же чл҃колю́бче , чл҃ки при
вле́клъ е҆́си • Ѻгне́мъ мл҃ твои́мъ ѡ҆чи
сти , стра́хомъ в҃ жига́ем҃ дꙋшю̀ мою̀ , бж҃е
ственою̀ тѝ любо́вїю : и҆ кр҃то́мъ твои́мъ ѡ҆гра
ди́м҃ , е҆́же прелести́ю вр҃а́жїи запина́тель ,
сластьмѝ ѡ҆мрачи́въ мо́ѥ хр҃тѣ̀ помышле́нїе .
Ск҃вє́рныхъ помышле́нїи и҆ дѣ́лѣ́нїи злы́хъ ,
постѝмс҃а бра́тїе , и҆ ѡ҆чи́стимъ е҃рца̀ . впери
м҃ж бж҃ественными добродѣ́телми , и҆ до́лꙋ вле
кꙋ́щихъ злы́хъ стремле́нїи оукланя́ющимс҃а ,
да пла́хꙋ велѝкꙋю свѣ́тоно́сицꙋ оу҆зри́мъ .

бц҃ы́родичен • И҆ зтебѣ̀ дво́ въ на́шꙋю ницѣ́тꙋ
во́лею ѡ҆блече́м҃ , бога́тыи е҆ѕетвто́мъ , ви
димь же бы́ти на́мъ невѝдимыи , вы́шни
ми ли́ки воспѣва́емыи , вскрꙋше́нныи о҆бра
ѡ҆бнови́м҃ бл҃гостїю • и҃нъ . и҃рмо́съ .
Тебѣ̀ мы́сленꙋю и҆ дш҃е́внꙋю .
Тебѣ̀ и҃же на крестѣ̀ рꙋцѣ̀ распростерша ,
и҆ четвероконе́чнымъ привѡ́и҃ша , и҃мъ́же ра́ди
къ о҆ц҃ꙋ ѡ҆бращтохѡ́мꙋ в҃ходъ , вне бж҃їи
вси тѫ̀ велича́емъ . Тебѣ̀ терпѣ́емъ хр҃тѣ̀
вѣ́нчавше бе҃ѕаконнїи , бїа́хꙋ же и҆ распа́ша :
и҃хъ́же ра́ди нб҃на́м҃ прекланя́хꙋм҃ вс҃ѣ́мъ .
мы́же спа́шемс҃а , тѫ̀ велича́емъ • сла́ва .
Тебѣ̀ тр҃исвѣ́тлое ст҃о́е бж҃ество̀ , е҆́же все
содержа́щее и҆ храня́щее пр҃ѣ́ѡ , о҆ц҃а и҆ сна и҆ дха
ст҃а́гѡ , пѣ́снь ми немо́лчными велича́емъ .
бц҃ы́родичен . Тебѣ̀ свѣ́тлыи ѻ҃блакъ дха ,
и҆ѕнего́ же на́мъ бг҃ѣ̀ свѣ́тъ непри́стꙋпныи хр҃то́съ , пра́вдѣ̀ вели́кое сл҃нце ,
пѣ́снь ми вце велича́емъ • сла́ва тебѣ́ бж҃е
на́шъ , сла́ва тебѣ́ . Ты̀ на́мъ свѣ́тъ ,
и҆ ст҃о́е вложе́нїе , е҆́же ѡ҆долѣ́нїю побѣ́да ,
кр҃тѣ̀ хр҃тѡ́въ . ты̀ на́мъ воздержа́нїе оу҆
лады̀ , и҆ тебѣ́ поклони́тиса вподо́би . и҃рмо .
Тебѣ̀ мы́сленꙋю и҆ дш҃е́внꙋю лѣ́ствицꙋ ,

наси́йже бг҃ъ на́шъ оу҃тверди́лъ . тебо́ю на
нб҃а҆ ѡ҃бращто́хѡ҃ восхожде́нїе , пѣ́снемн бцѣ
величаемъ . вѣ҃ , гла́в҃ . на́ сти҃ , ѥ҆тра́ гла́мо
гла҆ . гла҆ . в҃ . В чер҃тѣ сы́н сно́вства , ѻ҃ц҃а
бла́гаго , немы́сленыи а҃зъ нераз҃ѹмѣ́хъ , но
са́мѣ сла́вы ѡ҃ри́ѹхъ , богатство сл҃ѣ
и҃зжи́хъ благода́ти . лиша́емъ же бж҃е́ствѣ
ны́м пи́щи , а҃ллѣ́нъ бы́хъ оу҃кове́рнаго
гражда́нина , ѡ҃ негоже по́слан҃ъ бы́хъ ,
въ дѹшетлѣ́нное є҆гѡ҃ се́ло , жи́въ блоу́
дно , паро́мъ бы́вахъ во ско́ты , и҃ влады́мъ
рабо́там не навы́щахѣмъ . но ѡ҃браще́мъ во
пїю , милосе́рдомѹ и҃ ще́дромѹ ѻ҃ц҃ѹ , на́ небо
и҃ пред тобо́ю согрѣши́хъ , помилѹ́й мл .
ѵ҃тих҃ъ . и҃ вело́ниходмъ завтра . И́ па́ки ,
тѣ́же ѵ҃тих҃ѵ́ . ѵ҃тих҃ъ , в҃ . и҃ боуди́ свѣ
тлость . та́же . мч҃ни́чникъ . Вси́къ гра́дъ
и҃ страна́ , чтоу́тъ мо́щи ва́ша , ѵ҃тр҃тотерпи
цы мч҃ницы , вы́ по закоѹ́ пострада́вше ,
вѣ́нцы нб҃ны́м прїи́мете , и҃ сего́ ра́ди сла́в҃
мъ є҆сте́ похвала́ , царе́мъ побѣ́да , и҃ цр҃кви
благолѣ́пїе . сла́ва , и҃ нн҃ѣ . кр҃тобогоро́дич҃е .
подо́бенъ . Є҆гда ѡ҃ дре́ва . Поноше́нїм претерпѣ́вша мно́га , и҃ на кр҃тъ вознесе́на бѣ́хъ
творца́ , ви́дѣвши пречта́м , ѵ҃ста́ше гла́щи ,

ѥ҆ро҆ , г҃ , нли́ пѣ́сн҃ь

препр҃ѣ́тыи гдн , вне́ и҃ бѣ́же мо́и , ка́ко почи́ѵ҃ти
хо́тѣ , свое́ созда́нїе вла́ко , терпи́ши пло́тїю
безче́стїе . сла́ва мно́гомѹ ти мл҃рдїю , и҃ ени́
тїю твое́мѹ чл҃колю́бче . В тоу́же , ѥ҆ро҆ , на ѕ҃ ,
ча́с҃ъ , тро҆ . гла҆ , и҃ . Сокрове́нна дре́ломъ вна́ѵ҃ъ
нѣ́сть гдн . мл҃тивъ е҆́си чл҃колю́бче ѵ҃ты́и ,
дре́лъ рѹкоу́ твое́ю непре́зри бегр҃ѣ́шне . сла́ .
коне́ц҃ъ . и҃ны́нѣ҃ , вѣ́вь , про҆ . ѱало́мъ ,
м҃ѳ҃ , гла́в҃ , д҃ . пожри́ бг҃ѹ же́ртвѹ хвалѣ́ ,
и҃ воздаждь вы́шнемѹ молитвы . ѵ҃тих҃ъ .
бг҃ъ богомъ гдь҃ гла҆ , и҃ призва́ зе́млю .

ѡ҃ пр҃рочествѣ и҃ліи́не , чтє́нїе .

Боу́детъ , е҆гда́ ско́нчаетъ бг҃ъ вс҃ѣ творя́ ,
ѥ҆гр҃ѣ е҆ѵ҃ѣ́ти и҃ , и҃ во і҃ер҃лѝмѣ , прочи́тить
воумѣ́ велѝкагѡ царя́ а҃нтіѻ́хїйскагѡ , и҃ на
вы́соту сла́вы о҃чїю є҆гѡ҃ . рече́ бо , кр҃тѣ
повѣ́тїю рѹкѝ моея́ сотворю́ , и҃ премоу́дроств҃ію
ра́зѹма моегѡ҃ , ѡ҃ и҃мо́у предѣ́лы а҃зы́комъ ,
и҃ кр҃тѣпость и҃́хъ плѣ́нѹ . и҃ сострасоу́ гра́ды вселе́нскїя , и҃ вселе́нноую вю ѡ҃бъи́моу рѹкою мое́ю
а҃́ко гнѣ́здо , и҃ а҃́кѡ ѡ҃ста́вленыя а҃́йца бо́мъ .
и҃ небоу́детъ и҃́же оу҃бѣ́гнетъ мене́ , и҃ли проти́
вѹ мнѣ́ рече́тъ , и҃ ѡ҃вер҃зѹ оу҃ста́ и҃ вѣщаю .
Є҆гда́ прослави́тъ ѵ҃ѣ́кира безвѣ́кующаго , а҃́ко
же вѣщи є҆́й самоі́ , и҃ли вознесе́тъ пила́ ,

гла҆ і҃

ѡ҃ г҃

безбла́коу́цаго ѝ . та́кожде а́ще кто̀ прїи́метъ
же́злъ , и́ли дре́во , и́ нета́ко , но по́лае гдⷭ
ваваѡ́дъ , на твою̀ че́сть вевче́нїе . и́ ѣтвое́й
вла́сте о́гнь гора́ возго́рктем , и́ боу́детъ свѣ́тъ
и́левъ а́кш о́гнь . и́ ѡ̀ѣ́титъ е́го̀ въ пла́мени
горѧщемъ . и́ попали́тъ и́ пожре́тъ а́кш вѣно́
вныма громады . в̀ дне́ тои́ оу́гасноу́тъ го́рьі
и́ холми́ и́ лоу́зи , и́ пожре́тъ ѡ̀ дши́ допасти .
и́ боу́детъ бѣжа́и , а́кш бѣжа̀ ѡ̀ пла́мене
горѧща . и́ ѡ̀ста́вшіи ѡ̀ни́хъ боу́дутъ
вчисло̀ , и́ о́трочѧ мла́до напи́шетъ ѝ̀ . и́
боу́детъ в̀ дне́ о́нъ ктомѹ̀ неприложи́тем
о́ста́нокъ и́зра́илевъ . и́ спасе́нїи а́кожвли .
ктомѹ̀ неѹ́пова́ющіе боу́дѹтъ на о́бида́вшихъ ,
но бѫ́дѹтъ оу́пова́ющіе на бга̀ ста́го і̀зра́илева .
прокимен҃ъ . ѱало́мъ . ѝ . гла́съ . ѕ̀ . поми́
лѹи́ мz бже , повели́цѣи́ мо́ти твое́и .
стїи́хъ . и́ помно́жимъ щедро́тамъ твои́мъ ,
ѡ̀чи́сти безза́коніе моѐ . Вто́же вре́дѹ ,
г҃ . м҃ , недѣ́ли поста̀ . вечер҃ъ . нагди
возва́хъ , стихѣ́ры . гла́съ . д̀ . само
гла́сенъ . Бога́тьство раство́чихъ , о́течество́е
ми бога́тьство , и́ поѹ́стетъ вьіхъ , вострани́ѣ
въ велиихем лѹка́вьіхъ гражда́нъ . и́ безло́ве
нъіимъ оу́подо́бихем нечьістивьімъ скотомъ .

вре , г҃ , ѝли , поста̀

и́ вели́кїи ѡ̀бнажи́хем бже́ственьіи бгода́ти .
тѣ́мъже ѡ̀бра́щьем вопїю́ти мл҃дому̀ и́ ще́
дрому̀ о́ц҃ѹ , согрѣ́ши́хъ прїими́ мz ка́
юща́гем бже , и́ помилѹи́ мz . дважды .
таже , мч҃нкъ . Же́ртвы ѡ̀дѹшевле́ньіи ,
вевожже́нїи вловонна́и моу́ченицы гдн҃и ,
заколе́нїи вовершена́и бжїи , бга̀ зна́ющаи ,
и́ бго́мъ зна́емаи ѡ̀вча́та , и́хже ѡ̀гра́да вол
ко́мъ не вхо́дна , моли́тем и́ на́мъ оу́пасе́
нъіимъ бъіти сва́ми , на водѣ́ поко́инѣ .
мца , стр҃а . гла , ѕ̀ . по . в҃е оу́пова́нїе .
Ја́кш мъіслена́гш солнца зари́ на́вы́ститем ,
вговидцы а́повтоли , провѣще́нїе и́ епро
ви́те дѹша́мъ на́шимъ , и́ отраститеи́ и́зва́ви
тиа мра́чньіа тмы̀ , и́ де́нь епре́нїа ви́дѣти
помолитем , постомъ и́ мл҃твами сердца̀
ѡ̀чи́стивши́мъ , а́же лѹка́вьіи ѡ̀скверни́ .
а́кш да вѣ́рою епа́сшем чтⷣ бга̀ пр҃ноу , и́же
премоу́дрьімъ пропов҃да́нїемъ ми́ръ епа́сшихъ .
Вострано́ѹ блоу́дньіи ѡ̀ше́дъ злѡ́бы , зло̀
и́зжи́хъ , е́же ми о́ц҃е мл҃де , бога́тьство
да́лъ е́си , и́ гла́домъ та́ю благи́хъ дѣ́лъ , и́
стѹдо́мъ престѹпле́нїа вожда́хем , бгода́
ти бже́ственьіа ѡ̀бнажи́хем , и́ зовѹ́ ти , со
грѣ́ши́хъ , вѣ́мъ бо твою̀ бгость , прїими́ мz

ва л҃

т҃з

ѩкω є҆дино́го ще́дре , ѿ наёмникъ твои́хъ
хре́те , а҆пла́ моле́ними возлюби́вшихъ тя .
вна , утр҃а . гла́ , ѕ҃ . подо́бенъ , ѡ҆дено́ю .
А҆пли́е сло́вы , свѣти́ла вселе́нныѣ , и҆ благода́тели
и҆ це́лители , бж҃їа сла́вы ѩкω не́кіи повѣда
тели , и҆ преукраше́ни звѣзда́ми чудє́съ ,
и҆ зна́меньми и҆ нецѣле́нїи , прилѣ́жно ѡ҆нѣ́хъ
гдви мл҃твы принеси́те , ѩкω бл҃говоха́нїе чи
сто , мл҃твы прїа́ти наша . и҆ сподо́бити на́мъ живоно́сныи крⷭ҇тъ прїа́ти , и҆ вид҃ѣти
со страхо́мъ ве́мъ , того́ поклоне́нїемъ , ѩкω
да не́поглетъ на́мъ мл҃ти свои́ спѣ́съ , ѩкω
чл҃колю́бецъ . про҃ . ѱа́лмъ , на҃ . гла́съ , а҃ .
вѹпіва́хъ на мл҃ть бж҃їю въ вѣ́кы и҆ въ вѣ́кы
вѣ́ка . сти́хъ , что́мъ хва́лиши ѡ҆ злобѣ́
сильнѣ́ . ѿ҆ е҆ди́нїѧ чте́нїе .

гла ѳ҃

И҆ о́е бѣ́ше , лѣ́тъ шести́ сотъ . и҆ потопъ
водны́и бы́сть на земли́ . вни́деже но́е ,
и҆ сы́нове е҆гѡ̀ , и҆ жена́ е҆гѡ̀ , и҆ же́ны сы
новъ е҆гѡ̀ сни́мъ ковче́гъ , воды́ ра́ди по
то́па . и҆ ѿ҆ пти́цъ чи́стыхъ , и҆ ѿ҆ ско́тъ чи
стыхъ , и҆ ѿ҆ ско́тъ нечи́стыѣ , и҆ ѿ҆ пти́цъ нечи
стыхъ , и҆ ѿ҆ вс҃ѣ́хъ га́дъ преемыка́ющихсѧ по
земли́ дво́е дво́е , ѿ҆ вс҃ѣ́хъ внидо́ша кно́и
ковче́гъ , мужескі́и по́лъ и҆ же́нскіи , ѩкоже

ере҃ , г҃ , нли҃ , поста́

Заповѣ́да гдⷭ҇ь бг҃ъ но́и . про҃ . ѱа́лмъ , на҃ .
гла́съ , ѕ҃ . в҃негда́ возвра́титъ бг҃ъ плѣне́нїе
люде́и свои́хъ . сти́хъ , ре́че безу́менъ в҃ сердцы
свое́мъ нѣ́сть бга . ѿ҆ прито́чей чте́нїе .

А҆ще , а҆ще прему́дръ бу́деши , себѣ́ пре
му́дръ бу́деши , и҆ ближни́мъ свои́мъ .
а҆ще ли сѡ́лъ бу́деши , е҆ди́нъ почерпе́ши
зла́ . сы́нъ нака́занъ прему́дръ бу́детъ ,
безу́мному́ же рабе́тко бу́детъ . и҆ и҃же
ѹтверже́тсѧ на лжа́хъ , сей пасе́тъ вѣ́тры
то́жде е҆́сть гона́и пти́цъ пернаты́ :
ѡ҆ста́ви бо пу́ти своего́ виногра́да , ше́ствїѧ
же своегѡ̀ стажа́нїѧ заблу́ди . прохо́дитъ
же сквозѣ́ пу́стыню безво́дну , и҆ зе́млю
простре́тъ въ жа́дныхъ , собере́тъ же рука́ма
не плоди́е . Жена́ безу́мна и҆ безъ о́чиа ,
лишена́ хлѣ́ба бу́детъ , ѩ҆же не вѣ́сть
стыдѣ́нїѧ . и҆ вѣ́де придѣ́рехъ до́мъ своегѡ̀
на столѣ́ , а҆́бѣ на распу́тїихъ , возыва́ющи
ми́мо ходя́щихъ пу́темъ , и҆спра́вляющихъ
в҃ пу́тѣхъ свои́хъ . и҃же е҆́сть в҃ ва́съ безу́
менъ , да ѹ҆клони́тесѧ комнѣ́ . и҆ лишє́нымъ
ра́зума , повелѣва́ глаголи , хлѣ́бомъ сокро
ве́нымъ въ сла́дость прикоснитесѧ , и҆ воды́
татьскы́ сла́дко и҆спіе́те . О҆́ниже не вѣ́сть ,

гла ѳ҃

ꙗ҆́кω земни́и ѿне́мѣ погиба́ютъ , и҆ водны́е а҆́да
ре҃тва́ютъ . но ѿ҆́коче́ , не пожди́ на мѣ́стѣ
є҆́мѣ , ни напра́ви о҆́ка своего́ кне́и . та́кω бо
прои́деши во́ду чю́жю , и҆ прендеши́ ре́ку
чю́жю . ѿ҆ воды́ же чю́жіѧ ѿста́ниѧ , и҆ ѿ
и҆сто́чника чю́жаго не пе́и , да мно́го пожи́ве́
ши лѣ́тъ , и҆ приложа́тиѧ лѣ́та живота́ .
Вче҃ , г҃ , гла҃ , пое́тѣ . на у҆́трени , по , а҃ ,
кѳ , сѣ , всю҃ . по , в҃ , ка , ѳѣ .
гла́съ , ѕ҃ . подо́бенъ . у҆́пова́нїе мі́ру .
Свѣ́тила ми́ру и҆́стинна , у҆́чницы е҆ле́ови ,
просвѣти́те ми до́у́шю , гре́хи ѿ҆лѣ́пшую .
и҆ пока́жи́те бж҃е́ственаго дне́ ѿ҆́бщиника хра
на́ца спа́е́нымъ За́повѣ́ди , и҆ тмы́ мѧ
и҆зба́ви́те о҆́номъ не свѣ́тимымъ , ꙗ҆́кω да
бла́гъ просла́вля́ю . дба҃ . гла҃ , и҆ нн҃ѣ , бо҃ .
Грѣхо́въ мои́хъ мно́гиѧ , ѡ҆́чисти мно́же
ства , ꙗ҆́же мно́жество и҆́мущиѧ мно́гω ще
дро́тъ , ро́ждьшаѧ хр҃та̀ мл҃тивàго бг҃а , и҆ є҆ди́
наго врача́ дш҃а́мъ . и҆ да́ру́и мѝ согрѣше́нїе
ѿ҆ставле́нїе благи́ѧ , ꙗ҆́кω да пѣ҃вогло́влю тѧ .
по г҃ , кано́нъ , сѣда́ленъ . гла́съ , ѕ҃ .
Ми́ру свѣ́тлаѧ свѣ́тила , бж҃твенїи а҆пли ,
просвѣти́те пѣ҃вцы ва́ша , возмѣ́здїе тво
ря́ще вре́мени пое́тѣ , до́стои́но молѧщемъ ,

вѣ́кмъ ви́дѣти дре́во живоно́снаго кр҃та̀ ,
и҆ прикосно́вшимъ достои́но у҆́стна́ми , и҆ ѡ҆́чи
ма , вопію́ще ѱало́мьски , гди сла́ва тебѣ́ .
дважды . слава , и҆ны́нѣ . бг҃ороди́ченъ .
Мр҃дїѧ и҆сто́чнице пречтаѧ дво́мтри вце ,
богатно́ нища́ и҆ зла́ѣи , и҆ да́ру́и на́мъ согрѣ
шє́нїемъ ѿ҆ставле́нїе , ты́ бо є҆́и засту́пни
ца на́мъ и҆ покро́въ . тріи҆свѣ́нецъ . гла́съ ,
ѕ҃ . пѣ҃вень , д҃ . и҆рмо́съ . Хр҃то́съ мнѣ́
сила бг҃ъ и҆ гдь . По́стъ и҆ слєзы́ , моли́
тва и҆ милостыню , благоу҆́милен нра́въ ,
о҆́бы́чаи чи́стъ , житїѧ и҆́справле́нїе , пока́
жемъ вѣ́рнїи , ꙗ҆́кω да сла́ву воспри́немъ .
Свѣтили́цы свѣта́щеѧ на тверди́ чтны́ѧ
цр҃кве , ꙗ҆вле́ннω а҆́вни́стеѧ а҆пто́ли . тѣ́мже
просвѣти́те на́ша сердца̀ бж҃е́ственымъ
дх҃о́мъ . Ꙗ҆́кω бж҃е́ственое у҆́гліе , и҆ жє́гше
ѧ҆ ѻ҆гне́мъ невещественымъ , страстны́ѧ
ве́щи попали́те серде́цъ на́шихъ , моу҆дрїи
бг҃а на́шего а҆пто́ли . Свѣтило́ невъгасно́
мое , черто́же всесвѣтлыи , серафи́мъ пре
вы́шши , херуви́мское но́шило всенепороч́наѧ ,
грѣхо́въ мѧ лю́тыхъ и҆ напа́стей свободи́ .
и҆нъ , и҆рмо́съ . гла́съ , то́йже . О҆ чюдесы́
шавъже прр҃къ . Свѣтилницы благочести́ꙗ ,

ꙗ҆пли сп҃ови ꙗ҆вившемꙋ , невѣдѣнїемъ тмꙋ разорите , и҆ цр҃ковь оу҆мѣнише , просвѣ
щаете вселе́нную , о҆гненными ꙗ҆зы́ки бж҃е
ственыхъ оу҆че́нїй ва́шихъ . Ми́ръ прошедше
по всей вселе́нн҃ѣй , во є҆ди́ну вѣ́ру вс҃ѣхъ
собира́йте ꙗ҆пли . и҆ оу҆слы́шите нб҃на́мъ ли
ку́сте , хр҃та непрета́нно моля́ще , спа
сти́ем всѣ́мъ на́мъ . Сн҃а ѻ҃ц҃а и҆ дха҃ сла́
влю , ꙗ҆́кѡ ѻ҃лнца свѣ́тъ и҆ зарю́ , о҆́бо
оу҆́кѡ рж҃тво́нѡ , ꙗ҆́кѡ порожде́нїе : о҆́боже
и҆схо́днѡ , ꙗ҆́кѡ и҆схожде́нїе , собезнача́лнꙋ
є҆ди́нꙋ трц҃ꙋ , покланя́емꙋю ѻ҃вса́кїм тва́ри .
Бг҃ороди́чен҃ъ . Дв҃ою младе́нца рожде́ши , и
чистоту́ соблюдши , чтаа́ тѣ ꙗ҆вля́ем , бга
рожде́ши и҆ чл҃ка , є҆ди́наго во о҆́бою о҆́бразѣ .
чю҃до твоѐ дво́ мт҃и , дивитъ вся́къ слоу́хъ
и҆ мы́сль . сла́ва тебѣ́ бж҃е нашъ сла́ва тебѣ́ .
Мл҃твами ва́шими вс҃ты́ми ꙗ҆по́столи сп҃овы ,
да сподо́бимся животворя́щїй кр҃тъ ѻ҃блобы
зи́ти , чи́стыми оу҆стна́ми и҆ о҆чи́ма ,
предълежа́щїй соу́щимъ въ ми́рѣ , и҆ ѻ҃бѣ́хъ
покланя́емыи . ірмо́съ

О҆чю҃слы́шалъ є҆́сть проро́къ прише́ствїе твоѐ
гди , и҆оу҆бо́ялся , ꙗ҆́кѡ хо́щеши ѻ҃ дв҃ы
роди́тисѧ , и҆ челов҃ко́мъ ꙗ҆ви́тисѧ .

и҆ глаго́лаше , оу҆слы́шахъ слоу́хъ твои́хъ и҆ оу҆бо
ꙗ́хъ , сла́ва си́лѣ твое́и . пѣ́снь _ и .
ірмосъ . и҆ пла́мене сты́мъ . Мо́нсе́ю по́стъ
бг҃овидца показа́ , и҆ и҆лію на о҆́гнен҃ѣи ко
ле́ницѣ взя́тъ , потщи́мся помышле́нїй
вре́дныхъ оу҆держа́тисѧ , ꙗ҆́кѡ да до́лꙋ вле
кꙋ́щїм дꙋше́ и҆зба́вишимся прелести .
Поползнꙋ́вшимъ , в҃ горша́х в҃ падо́хъ ꙗ҆зы́кы ай
прнѡ , и҆цѣли́ хр҃тѐ ѻ҃каме́нѣлое сердца не до
умѣ́нїе , а҆пт҃ля́кими щедре ходата́йствы .
Ми́ръ свѣтилницы бж҃тве́нїи прев҃свѣтлїи ,
страсте́й на́шихъ о҆́блакъ разори́те , и҆ по
клонники свѣ́тлагѡ вокрсе́нїм покажи́те ,
пою́щымъ хр҃та слнца сла́вы во вѣ́къ вѣ́ки .
Бг҃ороди́чен҃ъ . Ро́дове ро́дѡвъ , тѧ бг҃обл҃же
нна оу҆бля́жаютъ , ꙗ҆́коже дре́вле проро́кла
е҆́си . є҆ди́наго чл҃вѣ́колюбца бл҃же́нное роди́ла
е҆́си сло́во , и҆зказа́нно и҆з тебе́ вопло́щенно .
ѥ҃нъ , ірмо́съ . сты́и ѻ҃троцы .

Вогл҃ꙋби́нѣ прелести плава́ющихъ , оу҆м҃
ви́тъ тро́ичїю вѣ́ры а҆по́столи , и҆ гдви при
ведо́ите сихъ , благослова́щихъ и҆ пою́щихъ ,
и҆ славосло́вящихъ хр҃та во вѣ́ки .
Вели́ кр҃ѣпость твою во а҆пл҃ѣхъ , ꙗ҆́кѡ сѣ́ки
и҆ ѹ҃дара́ѧ и҆́хъ , и҆цѣлева́ютъ боля́щихъ ,

и̑ вн҃ѣ себѣ вс҃ѣ бы́хъ , влартьмиже скотскими
питаемь , и̑ спе́ныхъ лишаемь бра́щенъ блоу́
дныи , хр҃тѣ оу҃ще́дри и̑ спаси́ мѧ . Дꙋше зло́
бы не ѡ҃чи́стившимь , и̑ влартей тлтворныхъ
себѣ невда́ливши , что҃ безвре́менинѣ ра́дꙋеши
вѧ постѧщимь . вси́ бо поетъ не и̑зве́ гдь ,
но е҆ди́ныи на́шемꙋ хотѣ́ и̑справле́нїю .
бо҃ . И̑зба́вившемь сна твоегѡ ржтво́мъ ,
не и̑скꙋсобра́чнам мтри бж҃їѧ , древнихъ и̑ ко́
жныхъ ри́зъ оу҃мерщвле́нїи , и̑ кла́твы и̑ тлѣ́
и̑ вѣ́кагѡ грѣха́ и̑ сме́рти : тѣ́мъ тѣ́ вце ,
въ нбны́ми вои́ велича́емъ . и҃нъ , и҃рмо́съ .
безсѣ́мення зача́тїѧ . И̑же сло́вомъ невѣ́ждь
ственїи , премꙋ́дри ра́зꙋмо ѩ҃зы́ктемь , пле
ни́цы слове премꙋ́дрецемъ разо́рившe , и̑ вити́
мъ сѣгоу́бьствїѧ , и̑ чи́сло сѣвѣ́здамъ и̑ма́ꙋ
щихъ . тѣ́мже а҃пли хр҃то́ви , е҆ди́ни всеи́
вселе́нныи показа́телемь оу҃чи́тели . П҃е́тръ
вити́нствꙋетъ , и̑ плато́нъ оу҃мо́лче , оу҃чи́тъ
па́велъ , пи́ѳагоръ посты́дѣ́мь . и̑ про́чїи
а҃пльскїи бгогла́сныи сабо́ръ , е҆ллинское ме́
ртвое вѣ́цнїе погреба́етъ , и̑ ми́ръ вовсѧ
вла́детъ къ слоужбѣ́ бж҃їи . слава .
Е҆ди́не е҆ди́наго сна е҆ди́нороднаго роди́телю
о҃че́ . и̑ е҆ди́не е҆ди́наго свѣ́та сїа́нїе сне ,

бо҃

И̑ бгословѧ́щихъ и̑ пою́щихъ , и̑ славосло́вящыхъ
гда во вс҃ѧ вѣ́ки . Бг҃ви́мъ о҃ц҃а и̑ сна
и̑ ст҃а́гѡ дха гда . Т҃ро҃ицꙋ во е҆ди́нствѣ
бгосло́вящe , е҆ди́наго бга тригоста́вна ,
о҃ц҃а и̑ сна , и̑ бж҃е́ственаго дха , поемъ
и̑ славосло́вимъ ꙗ҃кѡ гда во вс҃ѧ вѣ́ки .
Чертоже ѡ҃щще́ннын дхомъ бж҃е́ственымъ ,
внемже хр҃то́съ оу҃невѣ́сти ц҃ркве ѕа́вилаѧ
е҆и́ дно . сегѡ ра́ди поемъ тѧ , и̑ славосло́
вимъ пречтам . слава тебѣ бж҃е на , слава
Двоенадесѧ́тице сты а҃плъ , чтномꙋ кр҃тоу
сподо́би нешꙋ́ждено поклонитїемъ мнѣ
бгословѧ́щꙋ и̑ пою́щꙋ , и̑ славосло́вящꙋ гда
во вс҃ѧ вѣ́ки . таже , Хва́лимъ бгослови
кла́нѧемѧ гдви . и҃рмо́съ . С҃тїи о҃тро́цы
вавило́нѣ , чино́мъ а҃нгльскимъ подо́бящe
сѧ , тристо́ꙋю возсыла́юще пѣ́снь , бго
сло́вите по́йте , и̑ превозноси́те хр҃та во
вѣ́ки . пѣ́снь , ѳ . и҃рмо́съ . Бга чл҃кѡ
неꙋдо́бь ви́дѣти . Б҃же и̑ гди многомл҃тиве ,
моегѡ е҆рца ѡ҃чи́сти ѩ҃зы́ки , покаа́нїѧ при
лага́ми лѣ́чы . согрѣ́шихъ согрѣ́шихъ
ти , оу҃ще́дри и̑ спаси́ мѧ , а҃плъ твои́хъ
мл҃твами , ꙗ҃кѡ многомл҃тивъ . С҃тремле́нїемъ
безмѣ́стнымъ , послѣ́довихъ оу҃мовре́дно ,

и ѥдиныи ѥдинаго бга ѻца стын дше
истиннаго истинныи сн Стрце стам ѥди
нице , спаи мѧ бгословѧща тѧ .
Бгородичен . Чюдо рожества твоегѡ ,
дивитъ мѧ вчнепорочнаѧ , какѡ зачинаеши
безѣмене , не вмѣстимаго . рцы , какѡ
дѣствуеши , рождьши какѡ мти , иже пче
ѥстества вѣрою пріемъ , раждаемомѹ покло
нимъ , ѥлика бо хощетъ и можетъ .
слава тебѣ бже нашъ слава тебѣ . Крте
чтыи , древо престо , иже мирѹ спнїе
процвѣте , видѣти и поклонитисѧ ви да по
добимсѧ , чистыми ѹстнами и дшею мтва
ми ваю всѣхъ стыхъ ап̃лъ хр̃товыхъ .
Ирмосъ . Безѣменно зачатїе , и ржтво
неказ̃анно , мтре безмужа , и безтли
прижитїе , бжїе бо рожество , ѡбновлѧетъ
ѥстество . тѣмъже тѧ вси роди , якѡ
бгонев̃стную мтрь , православно величаемъ .
тѧже , д ѡтойнѡ . свѣтилен . глас ,
навтихов̃нъ , стра , самогласна . гла , s̃ .
Сновьства ѡпадохъ окаянныи азъ , работѣ
пшо со свинїими жиромъ , и нитѣхъ пищи
насыщаемсѧ . тѣмже прихожю к тебѣ ѻцу
милосрдомѹ , ѡ нюдѹ же изыдохъ слѣ ,

воззращаемсѧ добрѣ покаи̃емъ , и зовѹ ,
согрѣшихъ на небо и предтобою , оче по
даждь ми ѡбращеи̃емъ великѹю милость .
стих̃ъ , Ѡполнихомсѧ заѹтра . Ѡпаси ,
тоуже , стихиры . стих̃ъ , в̃ . и боуди свѣ
тлость гда бга нашегѡ . таже , мчнен̃ъ .
Ѡзаранным оудивн стым бгъ нашъ , ра
дуитесѧ и весели̃тесѧ вси рабы егѡ . вамъ
бо ѹготова вѣнцы , и цр̃тво свое . но
молимъ вы , и насъ не забоудите . слава ,
и нн̃ѣ , бгородиче . Кце ты еси лозо истин
наѧ , иже борасти намъ плодъ животныи .
тебѣмъ молимъ , молисѧ вчце со стыми
ап̃лы , помиловатисѧ дшамъ нашимъ .
Въ тойже , четвертокъ , на s̃ мъ , чсѣ ,
тропарь . глас , г̃ . Дше безаконїѧ на
зриши чколюбче , кѧ спасенїѧ надежда
намъ , но твою въ небесе помощь , якѡ
щедръ людемъ твоимъ низпосли гдн .
слава , ионецъ . и нн̃ѣ , весь . про ,
ѱалом̃ъ , нг̃ . гла , д . Иже боимъ
твое спасаемсѧ , и вѣнцѣ твоей
вѹдими . сти , иже оусѣлыши
мтвѹ мою , вывши гласъ
оустъ моихъ .

ѿ прорчества, исаиина, чтеніе.

гла аі

Такш глетъ гдь, боудетъ вдень онъ, корень іессеовъ, востани владѣти языки: на того языцы оупованютъ. и боудетъ покой егѡ честь. И боудетъ въдень онъ, приложитъ гдь показати роукѹ свою, еже поревновати и взыскати шстанокъ прочихъ людей, иже аще шстанетъ ѿ ассиріи, и ѿ египта, и ѿ вавилѡна, и ѿ ефіопіи, и ѿ еламитанъ, и ѿ полнечныхъ востокъ, и ѿ аравіи, и ѿ островшвъ морскихъ. и возметъ знаменіе вогязыки. и соберетъ заблѹжениыа израилевы, и разсѣянныа іюдовы собретъ, ѿ четырє край земли. и ѿ имета зависть ефремова, и бразі іюдови погибнѹтъ. И боудетъ израиль, якш вдень егда изыде ѿ земли египетскіа. и речетъ вдень онъ, благслю та гди, якш прогнѣвалъ намъ, и ѿвратилъ ен гнѣвъ свой ѿ мене, и помилова ма. се богъ мой и спсъ мой и гдь, и оупова боудѹ нанего. и спасоуе егѡ ради, и не боюсь: зане слава моа и похвала моа гдь, и бысть ми спаситель. прокимен. Ѱаломъ, нд. глсъ, з. внѹши бже моли твѹ мою, и непрезри моленіа моегѡ. стіх, вонми ми и оуслыши ма.

Ктой же, четвертокъ, г ж, или, повта. вечеръ. нагди возвахъ, стихры, гла, є. подобенъ, радѹися. Спсе истинная владоте, иже горькіа мерръскіа древле воды оуладивъ, образомъ древа бжтвена гш крта, нанемже распенса, якоже благоизволилъ ей, желчи бо вкѹси, и ребра проодень, изнихъже мирѹ вода изліаса шставленіа, на шновленіе земнагш емѣшенія. темже славословимъ твою неизреченнѹю силѹ, и молимся, подаждь намъ страхъ твой гди, вовремя пощенія, и прощеніе согрѣшеніемъ, и велію мть. Слове прострыйса накрстѣ, собираа иже далече ѿстоящыа ѿтебе. возневъ помышленіе мое ѿгнемъ страстей, добродтельми вачскими шбогати, подавам ерцѹ моемоу чистыи страхъ твой, и дѹши моей совершенѹю любовь, плотскіа ма любве ѿвещающи, якш да воздержаніемъ тебѣ, мтвою и моленіемъ, внастоящыа дни божію, и оузрю твой свтлыи день воскрснія, пріемла велію мть. стіна, стра. гла, а. по, шблакъ та свта. Третію четныхъ поетъ нам, хрте слове прешедше,

дре́во живоно́снаго кр҃та̀ твоего̀ ви́дѣти спо
доби́ на́съ, и чи́стѣ поклони́тисѧ, и пѣ́ти
подо́бстожнїю, и слáвити держáвꙋ твою̀, во
спѣ́ти и стртѝ твоѧ̀, преварити слáвное
чи́стѣ, всесто́е воскр҃нїе, па́схꙋ та́йнꙋю,
є́мже ра́ди а҃дамъ ви́ниде в̀ ра́й • тѧ. в҃мн,
г. про. ѱ҃ло, не. гла, з҃. помилꙋ́й мѧ
бже, я҃кш попра́ма чл҃къ. сти, вeсь де́нь
борѧ̀ стꙋ́жи́ мн. ѡ҃бытїѧ̀, чтє́нїе.

гла з҃

Бы́сть в̀ шестьсо́тное лѣ́то, в̀ живо́тѣ но́
евѣ, второ́го мца, вредмы́и и двадесѧ́
тыи мца, в̀ де́нь то́й, разверзо́шасѧ
вeи́ и́сточницы бе́здны, и хлáби нeбныѧ
ѡ҃верзо́шасѧ. и бы́сть дождь на земл҃ю,
м҃, дни́й, и, м҃, но́щїй. в̀ де́нь то́й вни
де но́е, и, г, сы́ны но́евы, сѷ́мъ, хáмъ, и
а҃ѳе́тъ, и жена̀ но́ева, и трѝ жены́ сно́въ
є́го̀ сни́мъ в̀ ковче́гъ. и вeи́ зв҃ре́є земни́и
по́родꙋ, и вeи́ ско́ти по́родꙋ, и вeи́ гади пре
смыка́ющїисѧ, и двиза́ющїисѧ на земл҃и по́
родꙋ, и вeкá пти́ца перна́та по́родꙋ, вни
до́ша к̀ но́ю в̀ ковче́гъ, двое́, двое́, ѡ҃вeкí
ѧ҃ плоти́, в̀немже є́сть дꙋ́хъ живо́тенъ.
и в̀ходя́щаѧ моужескїи по́лъ, и женскїи,
ѡ҃вeкí ѧ҃ плоти́, вниде к̀ но́ю в̀ ковче́гъ,

я҃коже заповѣ́да гдь бг҃ъ но́ю. Йзатворѝ
гдь бг҃ъ и҃звнꙋ є́гѡ̀ ѧ҃ковчегъ. и бы́сть по
топъ, м҃, дни́й, и м҃, но́щїи, на землѝ.
и оумножи́сѧ вода̀, и взѧ́тъ бы́сть ковчегъ.
и возвы́сисѧ ѡ҃землѝ, и ѡ҃бдержа́ше вода̀, и
оумножа́шесѧ сѣ́лѡ̀ наземлѝ. и возвыша́
шесѧ ковче́гъ верхꙋ̀ над̀водо́ю. вода́же ѡ҃б
держа́шесѧ сѣ́лѡ̀ наземлѝ, и покры́ вeѧ̀
го́ры высокі́ѧ, я҃же бѧ́хꙋ подъне́бемъ, е҃, и
лако́ть возвы́сисѧ вода̀, верхꙋ̀. и оумре
вeкá плоть движа́емаѧ позе́млѝ, пти́цъ
и скотѡ́въ, и зв҃ре́й, и живо́тныхъ, и вeкъ
га́дъ движемыи на землѝ. и вeкъ чело
вѣ́къ, и вeѣ є҃ли́кѡ и҃мать дыха́нїе живо́
тнѡ, и вeѧ̀ є҃ли́ка бѧ́ше насоу́ши оумро́ша.
и потреби́сѧ вeкó зда́нїе є҃же бѧ́ше на лицы́
вeѧ̀ землѝ, ѡ҃человѣка даже до скотѝ, и
гадѡ́въ, и пти́цъ нeбныхъ, и ѡ҃ста̀ но́е
є҃ди́нъ, и я҃же сни́мъ в̀ ковче́зѣ. и возвы
сисѧ вода̀ позе́млѝ, дни́й, р҃н. и помѧ
нꙋ́ бг҃ъ но́е, и вeѧ̀ зв҃ре́и, и вeѧ̀ ско́ты,
и вeѧ̀ пти́цы, и вeѧ̀ гады, и вeѧ̀ є҃ли́ка
бѧ́хꙋ сни́мъ в̀ ковче́зѣ. и наведѐ бг҃ъ дх҃ъ
на́землю, и престѝ вода̀. и затвори́ша
сѧ и҃сто́чницы бе́здѣ, и хлáби нeбныѧ,

йѣлїѧ́мъ дождь є́небесѣ, йѣдаѧ́шемъ водѣ, йеходѧщїѧ ѿземлѝ. йоумалѧ́шемъ водѣ, повсѣ йпопѧтидесѧти днєхъ.

прокимєнъ. ѱало́мъ, нѕ. глаєтъ, зѯ.

Возне́сиѧ на́небѣ бже, йповсе́й землѝ слава твоѧ. стихъ. Гото́во ѥрце мое́ бже, гото́во ѥрдце мое́.

ѿпритчє́й, чтєнїе.

Сы́нъ премоу́дръ весели́тъ о́ца, сы́нъже не моудръ печа́ль ма́тери. неполь́зуютъ повсѣ́кровищѧ безза́конныхъ, пра́вдаже йзба́влѧетъ ѿсмє́рти. негла́домъ оумори́тъ гдь дшю̀ пра́веднагѡ, живо́тъже нечєсти́выхъ ѿврати́тъ. нищета́ моужа́ смиря́етъ, роукиже моужєствє́ныхъ ѿбогаща́ѧтсѧ. Сы́нъ нака́занъ премоу́дръ боудетъ. немоу́дръ моужъ, слоугою потре́бѹетъ. спра́вѧѧ ѿзно́ѧ моужь разоумє́нъ, вѣтротлѣ́ненъже бываетъ въжа́твѹ, сы́нъ безза́коненъ. бл҃гословє́нїе гдне на главѣ́ пра́веднагѡ, оу҃ста́же нечєсти́выхъ востава́ютъ плачь безго́денъ. Па́мать пра́веднагѡ є́похвало́ю, йма́же нечєсти́выхъ оу҃га́снетъ. моудрагѡ ѥрдце, прїе́млетъ за́повѣди, непокровє́ныиже оу҃стна́ма, запина́ѧ попо́лзнетъѧ. йже хо́дитъ про́стѡ, шєствѹетъ надѣ́ѧ,

разбраща́ѧже пѹтѝ своѧ, познанъ боу́детъ. намизга́ѧ о́чима злє́стїю, собира́етъ мѹжє́мъ печа́ль, ѿблича́ѧже водерзновє́нїемъ, смире́нїе твори́тъ. Ис҃точникъ жи́зни вр҃ѹтъ пра́ведна́гѡ, оу҃ста́же нечєсти́выхъ, покры́етъ па́гѹба. ненави́ть воздви́гаетъ бра́нь, вса́ѧже невопреки́ глаго́лющымъ покры́етъ любо́вь. йже ѿоу҃сте́нъ прино́ситъ премоу́дрость, жезло́мъ бїе́тъ моужа́ гр҃е́шна. моудрыи въкрыва́етъ зло́бства, оу҃ста́же безъ о́чиваго̀ прибли́жаютъѧ сокрѹше́нїю. ст҃ѧжа́нїе бога́ты гра́дъ твє́рдъ, сокрѹше́нїе же немощны́хъ нище́та. дѣ́ла пра́ведныхъ живо́тъ твора́тъ, плодове́же нечєсти́выхъ гр҃е́хъ. пѹти́ жи́зненїѧ храни́тъ нака́занїе, нака́занїе же не ѿбличе́но прельща́етъ. покрыва́ютъ враждоу̀ оу҃стны́ пра́ведны, йзно́ѧщїи же оу҃кори́зны нермы́слени соу́ть. ѿмногогловїѧ невѹ́бѣжиши гр҃е́ха, цѣдѧ́и же оу҃стнѣ́ разоумє́нъ боу́деши. Сребро̀ разжє́но ѩзы́къ пра́веднагѡ, ѥрце же нечєсти́выхъ потребитъ̀ѧ. оу҃стны́ пра́ведныхъ вѣ́дятъ высо́кѡ, невмы́слєнїи же ѥ́лишє́нїи ско́нчаютъѧ. бл҃гословє́нїе гдне, на главѣ́ пра́веднагѡ. той богати́тъ, йнеприложи́тъѧ є́моу̀ ско́рбь въѥрцы.

таже , ѕподоби гди . наутрїихъ , втора , гласа
глна . гла , ѕ . Иже надревѣ крестѣмъ ,
ѡстрѣшенам жизнь всѣхъ хрте бже , ѡжи
ви ми доушю , ѹмерщвенꙋю прегрѣшенїми ,
и недоконца погибнꙋти ѡставивши ѿ твоихъ
ѻбецъ , пастырю добрыи , ѹдалихбовм ѿтко
ихъ заповѣдей , и безгрѣшное богатьство
еже даровалми еи разточихъ , грѣхолюбнымъ
изволенїемъ , разтлѣхъже и ѡмразихсм ,
въ блꙋдныхъ начинанїихъ . но ѡбнови мм
къ покаанїю приблекъ , единне многомлтиве .
стихъ . ктебѣ возведохъ . ипаки , тоуже
втрꙋ . стихъ , к . помилꙋи насъ гди поми
лꙋи . таже , мѕ . Мнцы твои гди , не
ѿвергошасм тебе , ни ѿстꙋпиша ѿ заповѣ
дей твоихъ . тѣхъ мтвами помилꙋи насъ .
слава , и нн , кртобо . по , всѣ ѹповане .
Агница своего , агница нескверна древле ,
и непорочна влчца , на крстѣ водвижена якѡ
ѹзрѣ , мтерьски рыдаше , и чюдящисм во
пмше , что видѣнїе сѣ чадо сладкое ,
новое и прелавное , какѡ воборъ не благода
тныи , вдицꙋ пилатовꙋ предадѣ , и ѡсꙋди
тсм на смрть , жизнь вчнихъ . но воскре
нїю твое не изреченное , слове схожденїе .

пѧ , г , нли поетѣ

Впѧ , г , нли , поетѣ , на ѹтрени , тропарь
гласꙋ . по а , ка , вседавленъ , вооктан .
по б , кадимѣ , сведавленъ , глаголъ , ѕ ,
подобенъ , сокрзначалное слово . Иже вне
дꙋ древа , древле ѹмерши , кртомъ тво
имъ щедре ѡжихомъ . Егоже силою блаже ,
наше ѹкрепи , воздержанїмъ времм , вомиле
нїи прентѝ , творящимъ волю твою , и день
видѣти свѣтоноснаго воскресенїм . дважды .
слава , и нн , кртобо . Кртомъ вна твоегѡ
богоблагодатнам , идольскам лесть вся ѹпра
зднисм , и бѣсовьскам крѣпость попрасм .
егѡ ради вѣрнїи подолгꙋ тѧ прнѡ поемъ
и благимъ , и цѣломꙋ вонстинꙋ неповѣданное тѧ
величаемъ . по г , кадимѣ , сведавленъ .
глаголъ , а , подобенъ . камени знаменанꙋ .
Плотꙋ ѡчистившм воздержанїемъ , и въ мо
литвахъ прїемъша , дꙋшы наши гди , сподо
би на видѣти вечтныи , и бжественыи твои
кртъ , и сострахомъ поклонитисм , и пѣнихъ
же и поценихъ пѣти и глаголати , слава жи
воносномꙋ ти кртꙋ , слава бжественомꙋ копїю
твоемꙋ , имже ѡжихомъ , единое человѣко
любче . дважды , слава , и нн , кртобо .
по , гробъ твои . Якѡ видѣ на крстѣ ,

Иже па́че свѣта́ трі́ю трисо́лнечную воспое́мъ вла
вѣ́рнїи, свѣ́тъ о҃ц҃а чтоу́ще, свѣ́тъ сна́ сла́
вящіе, свѣ́тъ дха́ возвѣща́ющіе • А҃гглъ бо
вы́шшію, и҃же и҃стѣ́бѣ рожде́нїемъ показа́тѧ.
е҃гоже́бо о҃ни трепе́щутъ, а҃ки́ бга зрѣ́ти,
ты́ нарѹ́кою но́ши, а҃ки́ сна своего́ чтѧ́.
сла́ва тебѣ́ бже́ на́шъ, сла́ва тебѣ́. Хр҃тѣ́ все
чтны́и спе́нныи, ми́рѹ храни́телю, сохрани́мѧ
постѧ́щихсѧ, и҃ достоі́йна покажи́ твоего́ чтна́го
поклоне́нїѧ • ирмо́съ. Ѻ҃́ нощи оу҃тре́нюю́щіе,
хва́лимъ тѧ́ хр҃тѣ́ бже́ ѡ҃бнища́вшаго на́съ ра́
ди, распа́тїе и҃ сме́рть пло́тїю сѧ́ пострада́вша •
пѣ́снь, и҃. ирмо́съ. тебѣ́ вседѣ́телю.
Простеръ накр҃тѣ́ хр҃тѣ́ свои́ дла́ни роу́цѣ пра́
о҃ц҃а и҃справля́ѧ, дре́вомъже дре́вѹ и҃сцѣли
кла́твѹ. тѣ́мъже тѧ́ поэ́мъ во вѣ́ки во вѣ́ки •
Тебѣ́ волителю спасе́нїѧ сло́ве припа́даю, хо
тѣ́нїѧ вселѹка́вшѧ оу҃стра́ви въ сокро́вѣ ѡ҃мое́го
се́рдца, и҃же распа́тїе и҃ стра́да́нїе во́лею пре
терпѣ́вшѧ сѧ́ • Блоу́дную жи́знь, раз
ращено́ житїе́ вострѣ́хъ, ѡ҃мрачи́хъсѧ
а҃зъ о҃каа́нныи, но ѡ҃ї́и́ми зарю́ ѡ҃браще
нїѧ сло́ве, и҃же сѧ́нцѹ сїа́нїе, въ стра́да́нїи
ѡ҃мрачи́вшыи • О҃чи́стави мою́ многоболѣ́зне бо
нѹю́ вею́ се́рдечнѹю́ сло́вѹ, мр҃ie мр҃ти хр҃това,

а҃гни́ца тебѣ́ а҃гньца ви́ема хр҃тѣ́ повре́дѣ сло
дѣ́ю, вопі́ѧше влезя́щіи, и҃ горкѡ́ рыда́ю
щіи, чадо́ любимое, что́ зри́мое стра́нное
сѣ́, мр҃ти чтам жи́зни времи́нам вѣ́щѧше,
недоумѣ́ющіи • трипѣ́снецъ. гла́съ, ѣ҃,
пѣ́снь, ѣ҃, ирмо́съ. о҃дѣ́ѧнїемъ свѣ́тломъ.
Нецѣли́мѧ гди, и҃ нецѣлѣ́ю на́звою твоею,
дѹшѝ моемъ ѡ҃чи́стивъ на́зы, и҃же пло́тїю
стра́сти хр҃тѣ́ прі́емыи • Терні́емъ ѡ҃бра́ст
шюю, и҃ ѡ҃лядѣ́вшюю мѝ дѹ́шю, вѣ́щѣ
ми стра́стны́ми ви́ды, хр҃тѣ́ мои́ ѡ҃чи́сти
вѣнчавы́нгѧ терні́емъ, закра́инюю бла́гость •
И҃зба́ви мѧ сло́бы борца́, ѡ҃брати́ мѧ за
блоу́ждшаго, и҃ и҃зжи́вша все́ мое́ житїе́
блоу́дно, многомѧ́тиве • бгороди́чен. Ново
породи́лѧ е҃сѝ а҃ки́ младе́нца чтам, родѣ́те
лѧ моего́. е҃гоже моли́, ѡ҃бретшѧвшаго мѧ
во мно́зѣ сло́бѣ ѡ҃бнови́ти вѣ́ще • и҃нъ,
ирмо́съ. гла́съ, а҃, ѻ҃́ нощи оу҃тре́нюю́щіе.
Намѣ́стѣ лобзѣ́мъ, и҃ю́деи тебѣ́ распе́нше
хр҃тѣ́, покива́ющіе гла́вами свои́ми, смѣ́ю
щесѧ и҃ рѹга́ющесѧ, ты́ же терпя́ше, спасти́
на́съ хотѧ́ • На́титлѣ кр҃та твоего́ напи́ва
пиша́тъ трегоу́бѡ, е҃ди́наго ѡ҃тца тѧ́ во́лею
пострада́вша сказа́ше, за вѣ́хъ спасе́нїѧ хе •

вокрꙋшѝ встрѣ́лы и̑ лоу́ки вѣ́вѡвъ борю́щихъ
смире́нꙋю доу́шю мою́. и̑нъ и̑рмо́съ. пѣ́вно
сло́вѣсники. Что̀ тебѣ̀ повтрада́вшемꙋ при
не́мъ вѣ́чески вла́сти мы̀ ѻ҃каа́нніи. на́чѣсо
ра́ди кр҃тъ прїа́тъ хр҃тѐ. поѣ́мъ безмѣ́рныѧ
мо́ти твоеѧ̀ держа́вꙋ. Древо воздви
го́ша хр҃тѐ, оу҃бивши̑ тѧ̀ завистїю, не оу҃ма́
лиша сла́вы твоеѧ̀ держа́вꙋ, безако́нніи.
тыѭ̀ бо̀ е҆сѝ вѣ́хъ вла́ка, и̑ стра́сти во́лею стра
да́въ. бг҃ословимъ ѻ҃ца и̑ сна и̑ стаго дха гда.
Прево́ществе́наго бжества̀ трѝ ли́ца чтꙋ́, ѻ҃ца
безнача́льна, сна и̑ дха ст҃аго е҆сте́ствомъ не
сто́кома и̑ сла́вою, поѣ́мъ во́вѣки. И҃же нб҃ъ
вы́шшюю, и̑ хр҃ꙋвимъ сла́внѣ́йшюю, ст҃ѣ́йшю
нескве́рнꙋю ѻ҃троковицꙋ, вѣ́чески бга
мт҃рь, поѣ́мъ и̑ превозно́симъ во́вѣки.
сла́ва тебѣ̀ бж҃е на́шъ, сла́ва тебѣ̀. Пребла́
женныи кр҃тѣ хр҃то́въ нб҃нам повѣ́до, и̑же ѿ҃зе
мли на́мъ и̑зрасты́и, твоегѡ̀ поклоне́нїѧ,
достѡ́йны покажѝ на́съ вѣ́хъ, ви́дѣти и̑
поклони́тисѧ. та́же, хва́ли бг҃ословимъ.
и̑рмо́съ. Пѣ́ноослове́сники в҃ пещѝ спа́сшаго
дѣ́ти, и̑ громопла́менꙋю пе́щь прело́жшаго
вро́въ, хр҃та̀ бга̀ по́йте, и̑ превозноси́те е҆гѡ̀
во́вѣки. пѣ́снь, а҃. и̑рмо́съ. и̑а҃ѣ ликоу́и.

Ока́менено не вѣ́жество дꙋ́шї мое́ѧ, вла́ко
хр҃тѐ оу҃мягчѝ, и̑ и̑сто́чникъ да́ждь ми бла́же
бж҃ественагѡ оу҃мле́нїѧ, и̑же и̑зре́бръ и̑сточи́
выи ми жи́знь, безако́нїѧ моегѡ̀ пото́ки
потребля́ющꙋю. Ка́мень в҃ вергохъ воглꙋби
ноу́ грѣ́хѡвъ, высотꙋ̀ ѡ҃ста́вивъ добродѣ́
телей. но привлецы̀ и̑ спасе́нма возше́дыи
на́ кр҃тъ, и̑ челов҃ѣ́чество привлеки́и къ се́вѣ́
гди. Сладость выи гди, и̑ наслажде́нїе, и҃ако
содѣ́тель желчи вкꙋсѝ хр҃тѐ, и҃же ѿ҃ сла́до
сти воу́щее ѿ҃паде́нїе а҆да́мъско, ты̀ и̑спра
вла́ѧ. тѣ́мже поѣ́мъ тѧ̀ спа́вшїнсѧ твои
ми стра́стьмѝ. Прест҃а́ѧ вла́це, оу҃пова́нїе
мое́ и̑ прибѣ́жище, и҃звы дꙋ́шї моеѧ̀ нецѣ́ли
и̑ оу҃мъ мои́ оу҃мирѝ, да и҆ а҆зъ ра́дꙋѧсѧ воспою̀
величїѧ твоѧ̀, вце́ прнш̑ дво. и̑нъ. и̑рмо́съ,
тѧ̀ и҃же ви́дѣ мѡ́исе́и. Тебѐ безако́ннїи
хр҃тѐ, ѡ҃дѣ́ѧша рꙋга́тельно, в҃ порфи́рꙋ и̑ че
рвле́ницꙋ, и҃ако цр҃ю рꙋга́ющесѧ, тро́сти́ю
главоу́ твою̀ оу҃дара́хꙋ, и̑ распина́хꙋ зави
сти́ю, и̑ желчїю напоя́хꙋ. мы̀же пѣ́сньми
хр҃тѐ спсе́ тѧ̀ величае́мъ. Тебѐ и҃же вла́це
ви́дѣвъ стра́ждꙋща на кр҃тѣ́, свѣ́тъ сокры̀.
и̑ вселе́нꙋю вкоупѣ́ тва́ри вла́чнимъ доволже́нїе пре
клана́ющимсѧ, и̑ распада́ющимсѧ ка́менїемъ,

тнѳ

но и҃же на кр҃тѣ повѣ҇вшимъ менѐ ра́ди ,
бл҃говоли́вый хѐ бе́же , не҆ ѿри́ни менѐ твоего̀
сно́вства̀ . но ѡ҃бращ҆а́ющагося пр҃ійми мѧ ,
а҃ки блоу́днаго сы́на , и҆ спаси́ мѧ . стих҃ъ ,
и҆сполни́хомся зло́у́тра ми́лости . и҆ па́ки ,
тоу́же , стихи́рь . стих҃ъ , в҃ . и҆ бо́уди свѣ́т
лость . та́же , мч҃нчен҃ъ . Гд҃и въ па́мать
ст҃ы́хъ твои́хъ вс҃ѣ̀ тва́рь пра́здноу́етъ . не҆бе
сѣ̀ ра́дую́тся во а҃нгли , и҆ земл҃ѣ̀ весели́тъ
ся съ человѣ́ки . тѣ́хъ мл҃твами поми́лоу́й
на́съ . сла́ва , и҆ нн҃ѣ , кр҃тобг҃ороди́чен҃ъ .
На дре́вѣ жи́знь на́шю зрѧ́щи вс҃екенепорочнаѧ
вѣ́це вн҃емлюща , мт҃рьски рыда́ше вопїю́щи ,
снѐ мо́и҆ и҆ бжѐ мо́и҆ , спаси́ и҆же любо́вїю во
спѣва́ющихъ тѧ̀ . В҃ тои́же , пѧто́къ , на
s҃ мъ , часѣ́ , тропа́рь . гла́съ , и҆ .
Сло́вомъ ты̀ вс҃ѣ̀ оу҆стро́илъ є҆сѝ и҆ си́лою бжѐ ,
и҆ ѡ҃небы́тїа҆̀ в҃бы́тїе приве́лъ є҆сѝ на́съ , не
предаждь на́съ безако́нїемъ на́шимъ ,
чл҃колю́бче гд҃и мо́лимся̀ . сла́ва , коне́цъ .
и҆ нн҃ѣ , бе́ре . прокимен҃ъ . ѱа́лмъ , н҃з .
гла́съ , s҃ . Возвесели́тся̀ пра́ведницы̀ є҆гда̀
ви́дятъ ѡ҃мще́нїе . стих҃ъ , а҃ще бо́и҆стинꙋ
оу҆́бо пра́вдꙋ глаго́лете , пра́вдꙋ ѹ҆́дите
сы́нове҆ человѣ́честїи .

сла пѣ́снь ми хр҃тѣ є҃пѐве́лича́емъ . Свѣ́тъ и҆
жи́знь и҆ водѣ́тель , тро́и҆чное є҆ди́нство ,
бг҃ъ же и҆ гдь , є҆ди́нѣмъ свѣ́то сїа́лъ , со ѡ҃бли
ста́лъ трема̀ на чертанїи , вое҆ди́ном бжт҃вѣ .
бо томꙋ вс҃ѣ́й вѣ́рнїи поклони́мся̀ . Тебѐ и҃же
дв҃дъ пѣ́вец҃ъ проповѣ́да є҃сѡ́нъ , вн҃юже
вели́ся нб҃есы̀ не҆вмѣ́стимыи , и҆ воздà ѡ҃
оу҆тро́бы твоеѧ̀ , ми́ръ ѡ҃чище́нїе , пѣ́снь ми
тѧ̀ мн҃ти чтꙋ̀ вели́чаемъ . сла́ва тебѣ́ бжѐ
на́шъ сла́ва тебѣ́ . Твоему̀ спасе́ному
кр҃тоу̀ , спаси́телю вѣ́рнымъ , сподо́би гд҃и во
здержа́нїемъ текꙋ́щи предвари́ти , ѡ҃бло
бы́зати и҆ поклони́тся̀ во ѡ҃ще́нїе на́ше ,
да тѧ̀ є҃гѡ̀ ра́ди вели́чаемъ . и҆рмо́съ .
Тѧ̀ и҃же ви́дѣ мѡ҃и҆се́й , не҆ ѿпали́мꙋю кꙋ
пино́у , и҆ а҃ѵ҃ти́нцꙋ дх҃о́внꙋю , бжѐ и҆́ковъ
ви́дѣ , и҆ дверь нб҃е́ную є҃и҃же прои́де хр҃то́съ
бг҃ъ на́шъ , пѣ́снь ми тѧ̀ мн҃ти чтꙋ̀ вели
ча́емъ . та́же . достои́нѡ є҃сть . сѵ҃ти́лен҃ъ ,
гла́сꙋ . настꙋ́пна , вт҃ора , самогла́сна . гла , s҃ .
Ѻ҃чесκаго да́ра разточи́хъ богатство , в҃ бла
дѣ́хъ житїе и҆̀зжи́хъ , лꙋка́выми помы́слы
грѣха̀ моегѡ̀ во ѡ҃ве́сѧ , и҆ вла́дѣтїю стра́стей
наплажа́емь , не҆ смы́слены скотомъ оу҆подо́би
хся , спасены́ заповѣ́дей престꙋпле́нїемъ .

ѿ прр҃очества , ісаиина , чтеніе .

гла҃ гл҃

Такѡ глетъ гдь , на горѣ равнѣ возмите знаменіе , вознеси́те гласъ свои́ и́ небои́ тева . оумоли́те рукою . ѿверзите кнз҃и , а҃зъ бчиню . ѡ҃щіени́ соуть , и҃ а҃зъ побе́доу и҃хъ . и҃ полини́ прихо́дъ , а҃ровъ мою оуста́вити , ра́дующеся въ коупѣ и́ поношлю́ще . гласъ а҃зыкъ мно́гъ на гора́хъ , подо́бїа а҃зы́къ мно́гъ , и́ гласъ царе́и́ и́ а҃зыкъ собра́вшихся . гдь савао́ѳъ заповѣ́да а҃зы́кѡ ѻр҃ѫ́жіемъ претлщѵ , прїити ѿ земли́ далече , ѿ конецъ ѡ҃щенова́нїа небесе́ . гдь и́ ѻр҃ѫ́жницы е҃гѡ , растли́ти вею вселе́ нную , и́ гре́шники погуби́ти ѿнемъ . рыда́йте и́ плачитеся , бли́зъ бо днь гдне , и́ вскрѵ ше́нїе ѿ бга прїи́детъ . Сегѡ ра́ди вели́ка рука́ раслабитеся , и́ вели́ка дша́ ѻу҃жасне́тся . и́ имать тоу́тся ста́рцы , и́ болѣзни и́хъ прїи́дѵтъ , а҃коже жены́ раждающей . и́ воспла́читеся дроу́ гъ ко́ дрѵгѵ . и́ оу҃жасѵ́тся , и́ лице́ свое́ а҃ко пла́мень и́змѣна́тъ . се́ бо днь гдне гряде́тъ не и́щ҃тельною а҃ровтїю и́ гнѣ́вомъ , поста́вити вселе́нную вю поуе́тѵ , и́ гре́шники погуби́ти ѿнемъ . звѣ́зды бо небныя и́ лѣ пота́ , и́ все́ оукраше́нїе и҃бное свѣ́тъ свои́ не подаю́тъ , и́ помрачи́тся , слнцѵ небоеи́мшѵ ,

ѡ҃ , г҃ , и҃ли поста

и́лѵна не да́стъ свѣта своего́ . и́ заповѣ́даю вее́й вселе́нней зла́ , и́ нечестивы́мъ вопо мяноу́ грѣхи́ и́хъ . и́ погѵблю́ доражде́нїе безаконны́хъ , и́ доражде́нїе го́рдыхъ ѥми рю . и́ боу́дѵтъ ѻби́димїи чтнѣ́йши па́че , нежели зла́та раждежена . и́ человѣ́къ чтнѣ́е боу́детъ па́че , нежели ка́мень и́же ѿ ѳамъ фи́ра . и́бо небо поколе́блется , и́ земля́ подви́жется ѿ ѻ҃сновани́я е҃́ , заро́ветъ гнѣ́ва гда савао́ѳа , въ де́нь воньже прїи́де а҃ровтъ е҃гѡ . про҃ . ѱа́лмъ , пѳ҃ . гла҃ , з҃ . бже́ застоупнико́ мои́ е҃си́ ты́ , и́ мл҃ть твоя́ предвари́тъ мя . стих҃ъ , и́ зми́ мя ѿврагъ мои́хъ бже , и́ ѿбостаю́щи намъ и́зба́ви мя . Въ тои́же пато́къ , г҃ , и҃ли , ве́черъ , на гди возва́хъ , стихи́ра , самогла́сна . гла҃съ , з҃ . Ѳ҃ко блоудныи ѿстѵпи́хъ ѿблгода́ти твоея́ , и́ богатьство расточи́хъ блговти , къ тебѣ́ притеко́хъ блговтро́бне . и́ взыва́ти бже , согрѣши́хъ помилѵи́ мя . дважды . таже , мчнцы , гла́сѵ , д҃ . и́ вмине́и , д҃ . слава , покои́нъ , гла́сѵ . и́ нынѣ , бо҃ , а҃ , гла́сѵ . а҃ще́лиже нетворимъ , прежеще́нную , поста́ вимъ , стихо́въ , ѕ҃ . и́ поемъ , мчнцы , г҃ . и́ вмине́и , г҃ . слава , покои́нъ , гла́сѵ .

и нынѣ , бгородичє , а , глас҃ . и чтєнїѧ .
мастиховнѣ , самогласенъ , дню , дважды ,
и мученъ . слава , етомꙋ ,ємꙋ же єсть хра .
и нынѣ , бо . гла , и . Ты єси бг҃ъ нашъ ,
иже моудростїю вса создавъ и поверглъ , про
рокы послалъ єси хрте , пророцы твоє прише
ствїє , и аплы проповѣдати твоѧ величїѧ .
и ѻви оубо прорекоша пришествїє твоє : ови
же крещєнїємъ просвѣтиша языкы . мцы
же прїѧша , ѩже желахꙋ . и молѧтсѧ ѡбо
ихъ лицы рождьшею тѧ хрте , покои бже
доушы ихже прїѧтъ . и наст҃ъ сподоби цртвїю
твоемꙋ , иже распатїе претерпѣвъ , замєнє
ѡсꙋжденнаго , и избавителю мои бже .
прокимєнъ , псалма , нѳ . глсъ , д .
Надѣждь намъ помощь ѡпечали . стихъ ,
бже ѡринꙋлъ ны єси , и наложилъ єси нас҃ъ .
ѡбытїѧ чтєнїє .

гла и

Сѣде ковчегъ , въ мцъ седмыи , и въдва
десѧть седмыи мца , нагорахъ араратьскихъ . водѧже ѡскꙋдѣваше , даже додє
вторагѡ мца . и вишажемъ верхи горамъ ,
в десѧтыи мцъ , первагѡ мца . и бысть , по
четыредесѧти днехъ , ѡверзе нов ѻконце ков
чегꙋ , иже сотвори , и посла врана видѣти ,

ѩще ѡстꙋпи вода . и изшедъ невозвратисѧ ,
дондеже иссше вода ѡ земли . и посла голꙋбѧ
понемъ видѣти , ѩще ѡстꙋпи вода ѡ лица
земли . и не обрѣте голꙋбь покоѧ ногама
своима , возвратисѧ кнемꙋ ковчегъ . ѩкѡ
вода бѣше повсемꙋ лицꙋ земли . и про
стеръ роукꙋ свою прїѧтъ єго , и внесе єго
кебѣ ковчегъ . и пождавъ и ещє седмь дни ,
и посла голꙋбѧ и ковчега , и возвратисѧ кне
мꙋ голꙋбь квечерꙋ , и имѣше оучещъ маслинен воустѣхъ своихъ . и разꙋмѣ ное , ѩкѡ
ѡстꙋпила єсть вода ѡ лица земли . и по
ждавъ и ещє седмь дни другихъ , и паки
посла голꙋбѧ , и ктомꙋ неприложи возвра
титисѧ кнемꙋ . И бысть в шестьсотное
и первое лто , живота ноева , перваго мсца
в первыи мсца , ѡскꙋдѣ вода ѡ лица
земли . и ѡкры ное покровъ ковчегꙋ и́же со
твори . и видѣ ѩкѡ ѡскꙋдѣ вода ѡ лица
земли . вовторыи же мсцъ , в седмыи
надесѧть день , и́еже земла . и въ двадесѧть седмыи мца , ѡверзе ковчегъ . и рече
гдь бг҃ъ ною глѧ , изыди и́з ковчега ты , и
жена твоѧ и сыновѣ твои , и жены сыновъ
твоихъ сътобою , и вся звѣріє и́же суть

ѥтобою , и вѣмка плоть , ѿптицъ даже до
ескотѡвъ , и вѣмъ гадъ движащїимъ по зе
мли , изведи ихъ ѥтобою . и возрастете и
оумножитесѧ на земли . И изыде ное , и
жена ѥгѡ , и сынове ѥгѡ , и жены сынѡвъ
ѥгѡ сним , и вси звѣрїе , и вси ескоти , и
вѣмка птица , и вѣмъ гадъ движащїимъ по
земли по родовчега , и первыи мѣсеца третїѧ
гѡ . и созда ное жертвеникъ гдви . и взатъ
ѿ всѣхъ ескотъ чистыхъ , и ѿ всѣхъ птицъ
чистыхъ , и вознесе всеплодїе на жертвеникъ .
и ѡбоня гдь бгъ воню благоуханїѧ .

прокименъ . ѱалмъ . кѳ . глсъ . з .

оуслыши бже моленїе мое вонмы молитвѣ
моей . стихъ . ѿконецъ земли ктебѣ
возвахъ . ѿпритчей чтенїе .

гла
ѣ

Сѣта праведнаго , каплютъ премоудрость ,
а языкъ же неправеднаго погибнетъ .
оустны мужи праведныхъ свѣдатъ
благодати , оуста же нечестивыхъ разъ
вращаютсѧ . мѣрила лестива мер
зость предъгдемъ , мѣрило же прав
дно пїятно емоу . идѣже аще вни
детъ досажденїе , тоу ибесчестїе , оуста
же моудрыхъ , поучаютсѧ премоудрости .
совершенїе праведныхъ наставитъ ихъ ,
и поползновенїе ѿрицающихсѧ оупасетъ
ихъ . Непользуетъ имѣнїе въ день ѧро
сти . правда же избавлѧетъ ѿ смерти .
оумеръ праведныи ѡставитъ попеченїе . ме
рзостна же бываетъ и ползъка нечестивы
пагуба . правда же непорочнаго правш и испра
влѧетъ пути . и нечестїе же и падаетъ без
законенъ . правда же мужей правыхъ и зба
влѧетъ ихъ . нечестїемъ же своимъ потребл
тсѧ безаконнїи . скончавшусѧ моужу
праведну не ѡскудѣетъ надежда . похвала
же нечестивыхъ потребитсѧ . праведникъ
ѿ бѣды оусвободитъ , внегоже место пре
даетсѧ нечестивыи . во устѣхъ безза
конныхъ сѣть гражданомъ , чювствоже
праведныхъ оуспѣшно . во блгихъ ,
праведныхъ исправлѧетсѧ градъ , и по
гибели нечестивыхъ радованїе . во благо
словенїи правыхъ возвыситсѧ градъ ,
оустыже нечестивыхъ разкопаетсѧ .
рѹгаетсѧ гражаномъ лишенїи
разума . моужъже моудръ
безмолвїе водитъ .

тѧже . ѕ . дмъ и исправитъ мтва моѧ .

В тѣ́йже , пѧ , напа́вечерницѣ , вы́пѣваєм , елоу́жбу вмины́ , прилу́чившагоѧ , ста́го
зри вѝнію , кр҃то поклоненїѧ . А҆ще ли прилу́чи
тѧ , вєїю , вс҃бо́ту , г҃ю , поста , о҆бре́
тенїє главы . нлѝ , мч҃ , мч҃нкъ . и҆поє́тєм
и҃мъ , та́коже , в҃ вс҃бо́ту , в҃ю , поста .
зри По́добаєтъ вѣ́дати , а҆ще слу́чится , пред
пра́зднество бгоявле́нїѧ прⷭ҇тыѧ вцы ,
вс҃бо́ту , г҃ѧ , нлѝ , поста , и҆лѝ , д҃ѧ .
вє́чер҃ъ , ве́черъ , и҆ у҆́тро трⷭ҇во́н вдво́и
ма́лыѧ колоко́ла . ка , рдовам . на́ гди во
зва́хъ , поста́вимъ , стихо́въ , і҃ . и҆поє́мъ
самогла́сенъ , дню , дважды . и҆ мч҃ничны , д҃ ,
гла́съ . и҆ вмины́ , предъ пра́зднества вцы ,
г҃ , на д҃ . сла́ва , пре пра́зднества , гла́съ , в҃ ,
бгов҃ѣщ҃и́тъ гаврі́илъ . и҆ нны́нѣ , догма́тикъ
настоѧщаго гла́са . ѡ҆́ходъ . свѣ́те тиⷯ҇и́и .
прокиме́нъ , и҆ чте́нїѧ дню . дабѫ́ и҆ испра́витъ .
зри и҆ про́чее , по ѡ҆́бычаю . А҆ще ли нѣ́сть преже
вще́нныѧ , то́ , на́ гди во́зва́хъ , стихе́ры ,
пре пра́зднества , на ѕ҃ . сла́ва , пре пра́здне
ства . и҆ нны́нѣ , бг҃оро́диченъ , а҃ , гла́са .
та́же , свѣ́те тиⷯ҇и́и . прокиме́нъ , и҆ чте́нїє
дню . поє́мъ , сподоби гди . и҆ ектенїѧ ,
и҆ испо́лнимъ вечерні́ѧ моли́твы на́ши гдви .

настихо́внѣ , самогла́сенъ , стрі́оди , два́
жды , и҆же пи́санъ нагди возва́хъ . и҃мо́у
ченичен҃ъ , по́главъ є҆гѡ̀ ѡ҃ктаѧ . Запѣ́вы
же глаголемъ , ѡ҆бы́чными , к҃тебѣ́ возве
до́хъ . сла́ва , и҆ нны́нѣ , предъпра́зднествꙋ ,
и҆же пи́санъ на у҆́трени , настихо́внѣ .
тропа́рь , предъпра́зднествꙋ , гла́съ , и҃ .
повелѣ́нное та́иньство . та́же , ектенїѧ ,
помилꙋ́й на́съ бже . поєм҃ъ , вседа́ѧ
трⷣ҇це . боу́ди и҃ма гдне , трижды . и҆ три́
покло́ны до земли́ . та́же , є҆ре́и , премо́у
дрость . клири́цы же глаго́лютъ , достои́нѡ
є҆́сть . и҆ покло́нъ до земли́ . сла́ва , и҆
нны́нѣ , гди помилꙋ́й , дважды . гди бла́го
слови́ . и҆ три́ покло́ны в҃ пое́съ . и҆ ѡ҃поу́стѣтъ .
нефимо́нъ бо́льшой , в҃ поклоно́вѣ . По
пе́рвомъ , тристо́мъ , в҃ мч҃ѣ́тѡ Просвѣти́
о҆́чи мои́ , глаголемъ , тропа́рь , предъпра́з
днествꙋ . повелѣ́нное та́иньство . По
второ́мъ , тристо́мъ , тропари́ ѡ҆́бычными ,
помилꙋ́й на́съ гди . кано́къже поє́мъ
напавечерницѣ , воѡ҃кта́и Заба́покои́ . По
достои́нѣ , конда́къ , предъпра́зднествꙋ .
на у҆́трени , на бг҃ъ гдь , тропа́рь , предъ
пра́зднествꙋ . гла́съ . и҃ . повелѣ́нное

тáнькство , трижды . Й ѡбы́чныхъ кади́
емы . Й свѣда́льны , воѡкта́и . Й на не
поро́чнахъ зАвпоко́й , непое́мъ . Й ни
что́же зАвпоко́й нѣ́сть . вмѣ́ сїѧ ѡ́ставля́емъ , поне́же бг҃ъ гдь пое́тъ́ мъ , а҃ не
а҃ллилоуїа́ . то́чїю вътрїѡ́ди четверопѣ́
снѡ . пѣ́снєй воѱалты́ри не глаго́лемъ
же . поє́мъ ѥ́щє кано́нъ вмини́ѧ , предъ
пра́зднествꙋ , воі́рмосо́мъ , на́шестъ .
Й ѣ́томꙋ є́гѡ́же є́сть хра́мъ , начетыре .
Йвоѡкта́и , начетыре . по г҃ , пѣ́сни ,
конда́къ , хра́мꙋ ѣ́таго , Й и́коѵъ . Й
сѣда́ленъ , предъпра́зднествꙋ . сла́ва ,
Зрѝ Й нынѣ́ , то́йже стіхъ . Є́гда́же вътрїѡ́
ди прїи́детъ четверопѣ́снѡ . ѡ́ставля́ютъ
сѧ кано́ны хра́мꙋ , Й воѡкта́и . Й поє́мъ
кано́нъ предъпра́зднествꙋ , а҃́коже пре́же
а҃́бле́но є́сть . Й вътрїѡ́ди , на́ѡ́смь .
пе́рвыи творе́цъ , пое́тъ по ѡ́бы́чаю . Вто
ры́иже творе́цъ , пое́тъ пе́рвыи ли́къ два́
стіха́ заѥ́дино́ . та́же второ́ы́и ли́къ ,
послѣ́днїи два́ стіха́ , заѥ́дино́же , є́же
є́сть зАвпоко́й . сла́ва , тро́ичен . Й
нынѣ́ , бг҃оро́диче́н . по ѳ , пѣ́сни ,
конда́къ , предъпра́зднествꙋ . гла́съ , и҃ .

подо́бенъ , въ збра́нней . Вѣ́мъ зем
ны́мъ нача́ло спасе́нїѧ на́шегѡ . по а҃ ,
пѣ́сни , свѣ́тиленъ , воѡкта́и . На сти
хо́вны́хъ воѡкта́и , и҃же нахвали́тѣ́хъ , на
стомꙋ́шагѡ гла́са мꙋ́ченичны , повсѣ́дней
стіхъ ѡ́ставны́мъ . Запѣ́вы́же глаго́лемъ
ѡ́бы́чны́мъ . Й поли́хомъ́ѣмъ зАвтра ми́
лости твоеѧ́ гдⷭ҇и . Й боꙋди свѣ́тлость
гдⷭ҇а бг҃а на́шегѡ нана́съ . сла́ва , й ны́
нѣ́ . гла́съ , д҃ . предъпра́зднествꙋ .
Й҃зы́ка є́гѡ́же невѣ́дѧше . Й прочее .
на́чатѣ́хъ , тропа́рь , Й конда́къ , предъ
пра́зднествꙋ . на литꙋ́рги́и , сла́женна ,
воѡкта́и , на́шестъ . по́вхо́дѣ , тро
па́рь , хра́мꙋ хр҃то́вꙋ , а҃́ще є́сть . та́же ,
тропа́рь , предъпра́зднествꙋ . Ц҃ы́же
хра́мꙋ тропарѧ́ не глаго́лемъ . та́же ,
тропа́рь дню , а҃́ли пра́цы . поє́мъ ,
помо́ни гдⷢ҇и а҃́кѡ бг҃ъ . сла́ва , кон
да́къ , со ст҃ы́ми поко́й . Й нынѣ́ ,
конда́къ , предъпра́зднествꙋ .
А҃́ще ли прилꙋ́читсѧ бг҃облговѣще́нїе вели́кꙋю ,
г҃ю , и҃ли , д҃ю , поста́ . вторникъ ,
ве́черъ , кадѣ́ема , кнѣ́гдѣ́ вне́гда вско
ре́ѣ́хъ . стіхѣ́ры , на і҃ . самогла́сенъ

т҃кг

Оу҆ка҆зъ ѡ҃ ѡ҃дани҆и слоужетъ бл҃говѣщенїемъ. подобаетъ вѣдати. а҆ще прилоучитсѧ бл҃говѣщенїе в҃ пятокъ, трет҃їмъ, и҆ли҆ четвертымъ, и҆ли҆ поста҆. Поемъ вечерню слоужбу праздникоу, в҃ трисѡ҃дню повечерїю, и҆коже преже оу҆ка҆зано нарѧдоу. наоутрени вскоуботу, г҃ ю, ѡ҃дание поемъ, праздникъ. на бг҃ъ гдь, тропарь, праздникъ, трижды. пока҆ дѣмахъ, вѣдалны праздникъ. и҆чтение, праздникъ. поемъ, канонъ, праздникъ, ѡ҃ ірмосоу, на и҃. и҆ архагг҃лъ, на s҃. ката васїмъ, праздникъ. Четвероп҃вна же здѣ зри
непоемъ. но напреди, въ четвергокъ, напавечернице. По г҃, п҃вни, кондакъ, архагг҃лъ, и҆ и҆коъ. и҆ вѣдалень, архагг҃лъ, дважды. слава, и҆ нын҃ѣ, праздникъ. и҆ чтение, праздникъ. По s҃, п҃вни, ко, праздникъ. и҆ и҆коъ. На ѳ҃, п҃вни, чтнѣйшю непоемъ. поемъ, прип҃въ, праздникъ, бл҃говѣтоую земле. таже, ірмосъ. и҆ наки҆ждо, тропарь, праздникъ, поемъ, тоиже, прип҃въ. и҆ послѣди, ірмосъ, и҆ поклонъ земный. свѣтиле, праздникъ. слава, архагг҃лъ. и҆ нын҃ѣ, пра.

днꙋ, дважды. и҆ праздникъ, и҆. слава, и҆ нын҃ѣ, праздникъ. и҆ чтоутрем҃ъ чтенїемъ, прежде днꙋ. и҆ поних҃ъ праздникъ, е҃. а҃ м҃, и҆нде моиеи҆. в҃ м҃, гдь создамъ. г҃ м҃, боудетъ ѡ҃ дне семагѡ. и҆ проч҃ихъ дв҃ъ. и҆ преже вщ҃еннам҃. в҃ пятыи же час҃ъ нощи поемъ, павечерню великꙋю. Егда же достигнемъ пѣвни и҆наи прка, и҆ поемъ, знами бг҃ъ, наоба лика. Попервомъ, третомъ, тропарь, праздникъ. повтором҃ъ, третомъ, кондакъ, праздникъ. по слава в҃ вышних҃ъ, и҆схожен҃іе, и҆же прежде оу҆ка҆зано в҃ постныа дни. На оутрени бываетъ слоужба вм҃ праздникъ. ниже четвероп҃вно поемъ, ни и҆но что҃ вскотное поетъмъ, но все праздникъ. и҆ поемъ, славословїе великое. четверо п҃вноже, поетъмъ в҃ притворѣ, и҆ли҆ въ гробнице. такоже и҆ на литꙋргии все праздникъ. предълитꙋргиюже, вовторыи часъ дне, и҆схожен҃іе творимъ, вне монастырѧ, и҆коже прежде оу҆ка҆зано. и҆ вз҃вращьшемꙋ поемъ литꙋргию. и҆ бл҃женна ѡ҃ канона праздникъ, п҃вень трет҃їмъ, и҆ шестам҃ъ.

Нахвали́тѣхъ , стры , на́ ѕ҃ . пра́здникъ , г҃ . а҃рха́нглъ , г҃ . слава , и҆ны́нѣ , пра́здни къ . Славосло́вїе велико́е . потре́томъ , тро҃ , пра҃ . є҆кте́нїа , и҆ ѿпу́стъ . и҆ча , а҃ . На а҃мъ чле҃ , тро҃ , пра҃ , и҆ко . и҆прочее . и҆ соверше ны ѿпу́стъ . Налитургі́и , бл҃же́нна , пра҃ , пѣ́снь , г҃ м҃ , и҆ ѕ҃ м҃ . Повхо́дѣ , тро҃ , пра҃ . сла́ва , и҆ны́нѣ , ко҃ . про҃ , пра҃ . а҃плъ , а҃лли лу́їа , и҆ є҆ѵ҃ллі́е , дню , и҆ пра҃ . В мѣ́стоже достои́на , пое́мъ , и҆рмо́съ , пра́здникъ . причастенъ , пра́здникъ . Повоста́нїи на тра пе́зѣ , по о҃че́ нашъ , конда́къ , пра́здникъ . Въ вс҃ѣ́бо́ту , г҃ , и҆ли по́стѣ , на у҃трени , сло́ж҃е , ѿ́бы́чна . по є҆́ѕ҃а ѱа́лмѣ́хъ , а҃ллилоу́їа , на́гла , б҃ . тро҃ , а҃пли про́цы , два . сла́ва , помо́ни гди и҆́ко бг҃ъ . и҆ны́нѣ , бо҃ . мт҃и ста́м҃ . та́же , ѿ́бы́чна , ка҃ . ст҃ѣ́ , мч҃ны , во҃кта́и , гла́съ , и҆прочее , и҆́коже ѹ҃каза́но , въ вс҃ѣ́бо́ту , мл҃опѣ́тную . по г҃ , пѣ́ни , конда́къ , хра́мъ и҆ и҆́конъ . та́же , свѣ́даленъ , и҆ мине́и . и҆ хра́мъ . четверопѣ́вецъ . ногѣ́ крилогранесе́ѥ сицево́ пое́тъ сѣ́мъ , і҃ѡ҃сифъ . гла́съ , д҃ . пѣ́снь , ѕ҃ . и҆рмо́съ . пр҃и́ндохъ въглубины́ . Кровны́ми ка́плями , напои́сте и҆ногочти́выхъ е҃рца́ . злочести́выхъ же полки ,

вс҃ѣ́ , г҃ , и҆ли по́стѣ

преслáвнѣ вни́хъ потопи́сте , ѵ҃стротерпцы достослáвнїи • Прослáвивше оу҃ды свои́ми вс҃ѣ́хъ вл҃кы , нынѣ́ прослáвлáетесѧ непре ста́нно . слáва вѣ́рнымъ стрáдáльцы сóу щіе , и҆ велицы́и засто́упницы • Вро́вѣ положе́нїѧ прѣ́испо́днѣмъ , и҆же вѣ́рою оу҃бѡ оу҃мерши́мъ , поко́й слове подáжде , ещѐ нны́хъ стрáдáлецъ мл҃твáми , и҆ согрѣше́ нїе́мъ прощéнїе . бо҃ . Дáтѣ глáсы не мо́лчными вое́хвáлимъ дво҃ . глáсы нáшѧ сїѧ̀ прїи́мѝ , и҆ ѡ҃чищéнїе грѣхѡ́въ прїѧ́ти сна своегѡ̀ оу҃молѝ • И҆нъ и҆рмо́съ . глáсъ , и҆ . ѡ҃держи́мѧ . Нынѣ́ мч҃нкъ то́рже ство , стецемъ́ѧ , и҆ стрáдáнїѧ и҃хъ все чéстнѧ оу҃блажа́юще , хр҃та̀ сни́хъ вѣнчáвша го вопое́мъ • Жéртвеною рáзжигáеми любóвїю хр҃та̀ , нáбглéхъ о҃гнѧ̀ претерпѣ́ сте , и҆́ко вро́вѣ , того̀ пѣ́снословя́ще все бл҃жéннїи • слáва . Тѧ̀ трце прѣбезначáль нѧ и҆бжéртвенѧ е҆ди́нице , свѣ́тъ и҆ свѣ́ты пою́ , живо́тъ и҆ живо́ты , оу҃мъ сло́во и҆ дх҃ъ ст҃ъ же , и҆ ст҃а е҆ди́наго бг҃а • бо҃ . И҆́корене твоегѡ̀ прозя́бѣ цвѣ́тъ жи́зни , и҆ е҃вре́ю прáдѣ́дѣ вы́грáи , спасáѧ мі́ра ѿ̃ чты́ѧ о҃трокови́цы хр҃то́съ бг҃ъ • стих҃ъ .

т҃кѣ

дивенъ бг҃ъ вос҃тыхъ своихъ. Огнѧ и сме
рти неубоѧвшесѧ, исповѣданїѧ соблюдосте
спсенаѧ, ѿ хрⷭ҇та бл҃женнїи оукрѣплѧеми.
стихъ. бл҃жени ꙗже избра. Вмертвыхъ
свободь, ꙗкѡ сыи начальниче животу и сме
рти, ты покой ихъже прїѧтъ, и водворы
своѧ всели чл҃колюбче. ірмосъ. Ѡдержима
мѧ прїими млⷭ҇рде, ѿпрегрѣшенїи многихъ,
припадающа к щедротамъ твоимъ, ꙗкѡ про
рока гдⷭ҇и и спаси мѧ. таже, ектенїѧ за
упокой. кондакъ, со ст҃ыми покой, и иконъ.
пѣснь, з҃. ірмосъ. Юноша три. Почто
любѧщи страсти, безсловеснымъ воистину
душе оуподобиласѧ еси. кого помощника
имаши вогрѣсѣхъ, возопи хрⷭ҇тоу спаси мѧ
бл҃гїи. Ст҃їи соущаго вос҃тыхъ почивающаго,
молите прилѣжнѡ всїѧ ст҃ыѧ дни ѡст҃и
ти, всѣхъ бл҃гочестивыхъ мудрованїѧ.
Вышнїи, иже въ млⷭ҇ти богатыи и бл҃гїи, ра
бѡмъ твоимъ ѡставленїе прежде оумершимъ
подаждь. ликѡмъ праведнымъ сихъ при
читаѧ, ꙗкѡ чл҃колюбецъ. бо҃. Родила еси
кромѣ законныхъ естествъ создателѧ быв
ша чл҃ка чⷭ҇таѧ, того оубѡ моли беззако
нїѧ презрѣти намъ, ꙗкѡ чл҃колюбецъ.

сѹ, г҃, или поста

нинъ, ірмосъ. Анг҃лѡмъ отрокъ.
Иже чⷭ҇тныхъ моученикъ показавъ памѧти,
радость цр҃кви твоей, и дш҃евное оутѣше
нїе. бл҃гословенъ еси гдⷭ҇и бж҃е оц҃ъ нашихъ.
Не лжемъ ти хрⷭ҇те, ни ѿметаемсѧ мч҃ницы
вопїѧху. посредѣ мученїи беззаконныѧ
мучители оудивлѧюще. бл҃гословенъ еси
гдⷭ҇и, бж҃е оц҃ъ нашихъ. слава,
Въ трехъ лицѣхъ, едино естество чтоу
ще оц҃а и сн҃а и дх҃а, прⷪ҇рочески вопїемъ,
бл҃гословенъ еси гдⷭ҇и, бж҃е оц҃ъ нашихъ.
бг҃ородиченъ. Какѡ ꙗкѡ мт҃и раждаеши,
и дв҃ою пребыла еси, ꙗкѡ бг҃а родихъ, не
испытоуй чина. Еликѡ бо хощеⷮ и творитъ,
бг҃оотроковица вопїѧше. стихъ. Дивенъ
бг҃ъ вос҃тыхъ. Мч҃ническїи личе бг҃о избра
нныи, рабы своѧ сподоби поклонники бы
ти, бж҃твеному крⷭ҇тоу хрⷭ҇та бг҃а нашегѡ.
стихъ, бл҃жени ꙗже избра и прїѧтъ ѧ гдⷭ҇ь.
Иже жизни сокровище, цр҃ю безсмертне,
ꙗже избра рабы своѧ, в вѣрѣ и надежи,
вѣчныѧ своеѧ жизни сподоби. ірмосъ.
Анг҃лѡмъ отроки ѿ огнѧ спасе, и гремѧ
щую пещь преложивъ на хладъ, благо
словенъ еси гдⷭ҇и, бж҃е оц҃ъ нашихъ.

Блгвимъ о҆ц҃а и҆ сна и҆ стаго дха гда .
Єдиномъ о҆ц҃ѵ поклонимсѧ и҆ стомѵ дхѵ҃ ,
вси вѣрніи возопіемъ , трце и҃же во є҆дино
ствѣ , спаси҆ доуши наши , бг҃ородичекъ .
Тыи҆ и҆ два и҆ мт҃и и҃сѹсѣ , рождьши бе҃з
мѹжа бга всѣхъ пречтаѧ . но того҆ моли҆
спасти҆ рабы своѧ . стихъ . дивенъ бгъ
во стыихъ своихъ , бгъ і҃илевъ . Мч҃ники
молитвами , твоѧ рабы хр҃тѣ щедрыи спо
доби поклонитисѧ и҆ видѣти , животво
рацїи кр҃тъ твоеѧ блгости . стихъ . Блже
ни и҃же и҃збра и҆ прїатъ . Разоривыи
державѵ смерти и҆з мертвыихъ твоимъ во
станїемъ , преставльшымсѧ сподоби со
и҆збранными твоими пѣти та҆ хлколюбче .
Таже , хвалимъ блговловимъ . и҆рмосъ .
Бг҃озрачныѧ дѣти в҃ пещи҆ , сообгнемъ и҆
лесть попраша , глюще , блговловите вса
дѣла гдна гда . пѣснь , а҃ . и҆рмосъ .
Ѣвва оубѡ недоугомъ . преслвшанїѧ .
Оукрѣпивше накамени мыслен҃ мѵдро
ванїе , страдалцы не побѣдимїи , вса вра
жїѧ ковардьства побѣдисте . тѣмже мс҃а
побѣждена , къ страсти дѵшетлѣнней҃ ,
оутвердите бж҃ественными мл҃твами .

пѣснь , и҃ . ірмосъ . и҃ Зва҃вителю всѣхъ .
Неболѣзненымъ и҆доуще оумомъ , къ боле
зненымъ трвдомъ моученицы , болѣзни
плотьскіѧ подъимете , и҆ къ неболѣзненому
наслажденїю преставльшесѧ , вели҆кѵ бо
лѣзнь сердца ѡ҆блегчаете . И҃же вышнѧѧ
тлѣнными и҆ зм҃ѣниве , плотьскими мл҃
и҆ стлѣвша страстьми҆ пощенїемъ спасите ,
и҆ молитвами прилѣжными , моученицы
бж҃ественіи , вели҆чествомъ бга молите .
Мл҃твами хр҃тѣ моученикъ твоихъ , мл҃ти
твоѧ всѣмъ низпосли҆ . и҃же къ тебѣ
милосердомѵ преставленымъ ѡ҆ житїи҆ , ра
зрѣшенїе подаждь долгомъ , и҆ бже
ственыи покои . бг҃ородичекъ . Ѩкѡ
рождьши бга безгрѣшнаго , наша грѣхи
потреби҆ , мт҃рьними молитвами си҆ вце . и҆
спаси҆ вопіющыѧ , блговловите вса дѣла
гдна гда . ѻ҃нъ , ірмосъ . бг҃озрачныѧ
дѣти . Ѻгнепалныѧ моукы претерпѣвше ,
ѩкѡ ѡ҆рошенїи҆ * страдалцы . и҆ радовтїю взы
* при ле
те
васте си҆ , блгвите , поите гда , и҆ превоноситe
є҆го во вѣки . Бг҃оврженыи полкъ мч҃никъ ,
побѣдивъ лесть , побѣдительнѣ взы
ваше , благословите вса дѣла гдна гда .

Бжтвеныи воиствиѵ свѣтозарныи соборе мч҃ниⷦ, моли҃ пребагаго влкѵ, вобрема воздержаніⷨ, прощеніе согрѣшеніемъ нашимъ, вс҃ѣмъ даровати, и вѣчно радованіе. Благолюбче є҃диное бл҃же, рабы своѧ в҃ надежди воскрнїⷨ почившыⷨ, вѣчномѵ свѣтѵ твоемоу҃ невечернемѵ сподоби причаститиѧ, и пищи наслажденіⷨ. да тѧ любо вїю величаемъ. бо҃. Свѣтѵ жилище твоѧ бы҃еть престолъ оу҃тро҃ба блце. тѣмже вѣрнѡ возопіемъ, зв҃ницы доу҃шъ нашихъ ѡ҃зари, и стезю҃ правѵю покажи, иже тебѣ прилѣжнѡ бл҃ѧщимъ. йнъ. ирмо҃съ. Возвеличимъ тѧ мтр҃ь свѣта. Мч҃ниⷦ памать совершаемъ вѣрнїи, да тѣхъ причастимеⷨ слав҃ѣ, восхваляющие стрти и подвиги ихъ. Ащегѡ моуже ства, звѣрїе оубоѧшасѧ зѣлѡ҃, ѵгасѣ о҃гнь, вокрѵгшишасѧ лоуцы. власъ стра дальцы дивенъ бг҃ъ. слава. Пречалное є҃ствствоу҃, трисоставнаѧ є҃диницε, о҃че и сне и дше, свѣте жизни бг҃оначалїⷨ, иже тебѣ бг҃ословящихъ спасн҃ иⷦкѡ бг҃ъ. бо҃. Благословимъ тѧ бг҃а. Ізр҃аилева, иже ѡ҃ дебы и҃звившагосѧ мирѵ, и водвигша

рогъ спасенїⷨ нашегѡ. стих҃ъ. Дивенъ бг҃ъ во стыхъ своихъ, бг҃ъ ізлевъ. Молитвенице мирѵ, страстотерпцы хр҃товы, того видѣти крт҃ъ, и поклонитисѧ сподобите вс҃ѣхъ насъ, молитвами вашими. стих҃ъ. Блжени и҃же ізбра и прїатъ а҃ гдь. Идеже йстекаетъ йсточникъ жизни, сне бжїи, и посвщеніе твоегѡ лица, просвщеніⷨ иже к҃ тебѣ преставльшихсѧ сподоби, и мч҃ениⷦ ізбави. ирмо҃съ. Возвеличимъ тѧ мтр҃ь бжїю. и прославимъ тѧ вце дво, иⷦкѡ епа рождшую дшамъ нашимъ. тѧже, достойно є҃сть. свѣтиленъ. небо звѣздами. слава. иже живыми и мертвыми. и нн҃ѣ. иже сладость а҃нглωмъ. пса҃ны. вѵвесѵ҃тѵ, в҃ ю҃, поста. нахвалитѣхъ, стихѣры, мч҃ны, во ѡ҃ктан҃, глсѵ. и настн҃, подобники. киръ, деофановы. тѧже, блго є҃сть и҃сповѣдатисѧ гдви. часъ, а҃. и ѡ҃поусетъ. налитѵргїи, блжєнна, во ѡ҃ктан҃, глсѵ. прокимен҃ъ. дню, и завпокои҃. а҃плъ, дню, кое҃вреомъ. Зачало, тѣже. Братїе вспоминаите первыⷨ дни ваша. и дрѵгїи, завпокои҃,

ксолꙋ́нѧнѡмъ . Зача́ло , с҃о . Бра́тїе ,
невелю̀ ва́мъ . А҆ллилоу́їа , дню̀ , и҆ заꙋпо
ко́й . Є҆ѵ҃а́лїе , дню̀ , ѿма́рка , Зача́ло ,
и҃ . Во́времѧ ѻ҆́но , ми́мо грѧды́и
і҃с . И҆дрꙋго́е , заꙋпоко́й .
Ѿі҆ѡа́нна , Зача́ло , ѕ҃і .
причастенъ , ра́дꙋйтесѧ
пра́веднїи . И҆
дрꙋгі́и ,
бл҃же́
ни
.

Н҃ДЛ҃А Г҃ПОСЛ҃А К҃РЛ҃ТУПКІОНЕ И҆ ЕВСОВОТРЕ

навели́цѣй , вече́рни , ка҃д , ѻ҆бы́чна . на
гд҃и возва́хъ , стрⷯ҇ы , на і҃ . воскрⷭ҇ны , г҃ .
и҆ восто́чны , г҃ . и҆ в҆трїо́ди , на д҃ . гла́съ , е҃ .
по҃д , ра́дꙋисѧ по́стникъ . Ра́дꙋисѧ
живоно́сныи крⷭ҇тѐ , цр҃кви кра́сныи раю̀ дре́во
нетлѣ́нїѧ , прозѧ́бшее на́мъ вѣ́чныѧ сла́
вы наслажде́нїе . И҆мⷭ҇же бѣсо́вьстїи ѿго
нѧ́ютсѧ полцы̀ , и҆ а҆нг҃льстїи веселѧ́тсѧ
чи́нове , и҆ совокꙋпле́нїѧ вѣ́рныхъ пра́з
днꙋютъ . ѻ҆рꙋ́жїе непобѣди́мо , ꙋ҆тверже́
нїе нерꙋши́мо . цр҃е́мъ побѣ́да , ст҃лемъ
похвало̀ . Хрⷭ҇то́вы ны́нѣ стрⷭ҇ти , и҆ на́мъ
пода́ждь достигнꙋти , и҆ ве́лїю млⷭ҇ть . в҃ .
Грѧди̇̀ первозда́ннаѧ дво́нце , ꙗ҆́же є҆ли́ка
ѿпа́дши го́рнихъ , за́вистїю чл҃коꙋбїи́ца ,
го́ркою сла́достїю дре́ва , дре́вле вкꙋше́нїемъ

сѣ вѣчтноѐ вои҃стинѹ дре́во предгражде́тъ . кнемоу́же притеко́ше , радостїю ѡ҃блобы́за́йте , йвозопи́нте . ты̀ на́ше возва́нїе кр҃тѣ бг҃обля́женныи , са́де небе́сныи . е҆го́же плодѹ̀ причастивше́ма , нетлѣ́нїе оу҃лѹчихомъ , е҆де́ма пе́рваго пр҃їе́мше . йзвѣ́стнѹю велику́ю мл҃ть . Возе́мѝ гдⷭ҇ь кр҃тѣ̀ , свѣтолѹ́чныма мо́лнїа , твоема̀ бл҃года́ти , въ сердца̀ чтоу́щихъ тѧ , йблаго пр҃їа́тною любо́вїю пр҃їе́млющихъ , ми́ро возжелѣ́нне . ймже сле́зное потребе́ма оу҃мале́нїе , йме́ртвыхъ сѣ́тей йзбави́хомъ , йкъ прѣ́ному̀ весе́лїю пр҃ѝндо́хомъ . покажѝ красоты̀ твоема̀ бл҃голѣ́пїе . воздаа́нїа подаждь , воздержа́нїа рабо́мъ тво́имъ , вѣ́рно просѧщимъ , твоѐ бога́тное застѹпле́нїе , йвели́ю мл҃ть . сла́ва , гла́съ , г҃ . Хр҃тѣ̀ бжѐ на́шъ , йже бо́льное распа́тїе , вообще́е воскре́нїе ро́дѹ чл҃ве́ческомѹ вопр҃їе́мыи . йтро́стїю кр҃тѣ̀ ѡ҃багре́нїемъ черле́нымъ , своѐ пе́реты ѡ҃кровави́въ , ѡ҃ста́вителна ма́мъ , цр҃ки подпива́ти чл҃колю́бствовавъ . не прѣ́зри на́съ стра́жѹщихъ , йпа́ки е҆же ѡ҃тебѐ разе́тоа́хомъ не́вдали . новщедри

е҆ди́не долготерпели́ве , йже во ѡ҃бстоа́нїи лю́ди своѝ . й востави́въ побѣ́ди ра́тѹющихъ на́съ , ꙗ҆́ко все́силенъ . йны́нѣ , бц҃е , сла́вѹ . налитїи , о҆бы́чно . сла́ва , йны́нѣ . гла́съ , е҃ . Зра́щи тѧ̀ тва́рь вся̀ накр҃тѣ̀ нага́ вне́мша , содѣ́телѧ йзижди́телѧ всѣ́хъ , йзмѣна́шеѧ стра́хомъ йрыда́ше . сли́це же свѣ́тъ ѡ҃мрачи́ , йземлѧ̀ колеба́шеѧ , ка́менїе же разсѣ́да́шеѧ , йцр҃ко́вна свѣ́тлость раздира́шеѧ . ме́ртвїи воста́ша ѡ҃гро́бъ , йа҆́нгль е҆ки́хъ си́лы оу҃жасо́шаѧ гла́ще , Ꙗ҆́ чюдесе́ сѹ́дїа сѹ́димъ бываетъ , йстра́жетъ во́лю , за спасе́нїе ми́ра йѡ҃бновле́нїе .

настихо́вны , стр҃ы , воскр҃сны , гла́сѹ . сла́ва . гла́съ , д҃ . Преподо́бныи гдⷭ҇и , кро́ткомѹ дѣ́дѹ , побѣ́дити йноплеме́нники , йвѣ́рномѹ цр҃ю на́шемѹ споспѣ́шествѹи , йо҆рѹ́жїемъ кр҃тѣ̀ низложѝ врагѝ на́ша . покажѝ бл҃говѹ́тробне на́съ , пе́рвѹю мл҃ть свою̀ , йразѹмѣ́ютъ вои҃стинѹ , ꙗ҆́ко ты̀ е҆сѝ , бг҃ъ , йнатѣ̀ надѣ́ющесѧ побѣ́ждаемъ молѧ́щесѧ прилѣ́жно , пречтѣ́и ти мр҃и , дарова́ти на́мъ ми́ръ йвели́ю мл҃ть . йны́нѣ , бц҃ородичен҃ . Пр҃їимѝ моле́нїе рабъ твои́хъ

вее непороч҃наѧ, оу҃толи҃ници лк҃таѧ нань востаніѧ. и ѡ҃вет҃ѣхъ вкорбей наш҃ъ изва
ли҃ници. тебе бо є҃дино҃у твердую, и
изв҃ѣстноую надежду и҃мамы. и твое
застоупле҃ніе стажахомъ. да непостыди
мсѧ дв҃це, тебе призыва҃ющие. потщи
сѧ наумоле҃ніе, тебѣ вѣрно вопію
щихъ. радуйсѧ дв҃це, и вселе҃нныѧ помо
щнице. радосте и покрове дш҃амъ на
шимъ. тропа҃рь. гла҃съ, а̑. спаси гди
люди свои҃, а̑. и бце дво радуйсѧ, два̑.
Аще прилу҃чи҃тсѧ, ѡ҃вр҃ѣтеніе чтеніѧ
главы і҃ѡа҃нна притчи. вси҃ю нед҃ѣлю,
г̑ ю, поста̀. нама҃лой, вечерни, вти
хѣры, воскрсны, и бцѣ, по ѡ҃бы҃чаю.
навели҃цѣй вечерни. покадимъ, на гди
возвахъ втихѣры, воскрсны, г̑. и
кр҃тоу̀, д̑. и притчи, г̑. сла҃ва, кр҃тоу̀.
и нн҃ѣ, бо̀, первыи, гла҃съ. проки
менъ, дню̀. и паремі҃и, притчи. налитіи,
втихѣры вста҃хѡ, є҃гоже є҃сть хра҃мъ. и
притчи, г̑. иже соуть наст҃ихо҃вн҃ѣ, и
хвалитныѧ. сла҃ва, притчи, гла҃съ, s̑.
вечтноую главоу̀ твою̀, писанъ нахвали
тѣхъ. и нн҃ѣ, кр҃тоу̀. зрѧщи тѧ тварь.

наст҃ихо҃вн҃ѣ, воскрсны. сла҃ва, притчи.
воскро҃вище бжественно. и нн҃ѣ, кр҃тоу̀.
подобнѣвши гди. на бл҃гословеніе хлѣбомъ,
тропа҃рь, бце дво ра҃дуйсѧ, дважды.
и кр҃тоу̀, є҃диножды. Аще ли вечо҃рнина
го небоудетъ, то̀ поньи҃нѣ ѡ҃пв҃щаѣши,
тропа҃рь, воскрсни. сла҃ва, притчи. и нн҃ѣ,
кр҃тоу̀. напавечерниц҃ѣ подостои҃нѣ,
ко̀, притчи. сла҃ва, и нн҃ѣ, ко̀, кр҃тоу̀.
На оутрени, наб҃ъ гдь, тропа҃рь, воскрсни,
два̑. сла҃ва, притчи. и нн҃ѣ, кр҃тоу̀. по
кадимъ, свѣда҃ленъ, воскрсни. и бо
ѧхъ. и непороч҃ны. и пакои҃ гла҃в҃. и поли
елео҃мъ, притчи. и свѣда҃лны вси, притчи
поединоцы. сла҃ва, и нн҃ѣ, бо̀. и чтеніе
притчи. степе҃нна, гла҃в҃. проки҃менъ,
и є҃ѵ҃ліе, воскресно. воскрніе хр҃тово.
ѱ҃ломъ, н̑. стра, вт҃рїоди, гла҃съ,
s̑. покаѧніѧ ѡ҃вр҃ѣзими. канонъ,
воскрсни, на д̑. и притчи, на д̑. и кр҃тоу̀,
на s̑. катавасіѧ, бжественыи прообразн.
по г̑, пѣсни, ко̀, притчи, и и҃ковъ,
и свѣда҃ле. сла҃ва, и нн҃ѣ, кр҃тоу̀. и чте
ніе притчи. По s̑, пѣсни, ко̀, и и҃ковъ,
кр҃тоу̀. и чтеніе, впрологъ, и синоѯа҃рь.

На ѳ҃, пѣвни, поемъ чтнѣйшю. свѣтилен҃ъ, воскресенъ. слава, пр҃тчи. и нн҃ѣ, кр҃тоу҆. нахвалитѣхъ, стихѣры, воскрны, на д҃. и кр҃тоу҆, г҃, вости҆хи и҆хъ. стихъ, а҃, помни҆ сонмъ твои҆. стихъ, в҃, бг҃ъже цр҃ь нашъ прежде вѣкъ. и҆ потомъ, стихъ, воскресни҆ гди҆ бже мои҆ да возвеселе҆тсz҆. и҆ поемъ самогл҃нъ дню, втр҃оди҆. слава, тоиже. и нн҃ѣ, преблгвена е҆си҆ бц҃е. славословіе великое. поемъ, вы҆ход҃ъ. и҆ глаголемъ, тропа҆рь, спаси҆ гди҆ люди твоя҆, трижды. и҆ бываетъ поклоне҆нїе, чтномоу҆ кр҃тоу҆. таже, ектенїа҆, и҆ ѡ҆глашеніе стодитово. и҆ ѡ҆поустъ. и҆ нехоженіе. слава, и нн҃ѣ, стихѣра, е҆ѵ҃лльскаѧ. и҆ повченіе стодитово. и҆чаетъ, а҃, бпритворѣ. Начаетѣхъ, тро҃, воскрнъ. слава, кр҃тоу҆. и нн҃ѣ, бо҃, часо҃в҃. по҃чер҃е нашъ, ко҃, кр҃тоу҆. Надрогомъ, часъ, тро҃, воскрнъ. слава, пр҃тчи. и нн҃ѣ, бо҃, часовъ. по҃чер҃е нашъ, ко҃, пр҃тчи. и напрочихъ, ко҃, премѣнимъ. Налитоургіи, блженна, глас҃в҃, на д҃. и кр҃тоу҆, пѣвень, г҃, на д҃. и пр҃тчи, пѣвень, ѕ҃, на д҃. Повходѣ, тро҃, воскрнъ. и кр҃тоу҆.

и пр҃тчи. слава, кондакъ, пр҃тчи. и нн҃ѣ, кондакъ, кр҃тоу҆. прокименъ, и҆ апл҃ъ, аллилоуіа҆, и ев҃ліе҆, и҆причастенъ, прежде кр҃тоу҆. и҆ потомъ, пр҃тчи. Аще҆же прилоучитеи҆, м҃, моученикъ, вечю҆, г҃ нлю҆, поста҆. и҆ поетеи҆ имъ не премѣнишю҆ ѡ҆коже пр҃тчи. Аще҆ предпразднество бг҃овѣщенїа҆, прилоучитеи҆ вниу҆ кр҃топоклонноую҆. вечеръ всѵ҃бт҃ѵ҃ вечеръ навеликой вечерни. на гди҆ возвахъ, стихѣры, воскресны, г҃. кр҃тоу҆ д҃, и предпразднествѵ҃, г҃. слава, кр҃тоу҆. и нн҃ѣ, бо҃, а҃ глас҃в҃. Налитїи, стры҆ хрм҃в҃. и҆ стры҆ во ѡ҆ктан҃, павла а҃ммореискаго. слава, предпразднествѵ҃, и҆же писанъ, на гди҆ возвахъ. и нн҃ѣ кр҃тоу҆. Зрѧщи тѧ твар҃ь. настихо҃ стры҆ во ѡ҆ктан҃. слава, кр҃тоу҆, и нн҃ѣ, препрадпсанъ наоутрени, настихобнѣ, глас҃ъ, д҃. и҆ зыка е҆гоже невѣдѧше. на благословеніе хлѣбомъ, тропа҆рь, бц҃ѣ дво радѵ҃ѧ, дважды. и кр҃тоу҆, а҃. поемъ, воуди имѧ гдне, трижды. наоутрени, на бг҃ъ гдь, тропа҆рь, воскрнъ, два. слава, кр҃тоу҆. и нн҃ѣ, препраднествѵ҃.

И прочее ꙗкоже писано, вн҃лю, г҃ ю,
поста. Канонъ воскр҃нъ, соирмосомъ
на д҃. И кр҃тоу, на ѕ҃. И предпразднe
ству, на д҃. Катавасїѧ, бж҃ественыи
прообрази. По г҃, пѣсни, сѣдаленъ,
кр҃тоу, дважды. Слава, и нынѣ,
предпразднеству. По ѕ҃, пѣсни,
кондакъ, и икосъ, кр҃тоу. По ѳ҃,
пѣсни, свѣтиленъ, воскр҃нъ. Слава,
кр҃тоу. И нынѣ, предпразднеству.
Прочее же нахвалитѣхъ, и налитургїи все,
ꙗкоже писано, вн҃лю, г҃ ю, поста.
Точїю, начасѣхъ, тропарь, воскресенъ.
Слава, кр҃тоу, и предпразднеству,
премѣнѧѧ. По оч҃е нашъ, кондакъ,
на всѣхъ часѣхъ кр҃тоу єдинъ.

Н Подобаетъ вѣдати. ꙗкѡ аще прилучи
тсѧ бл҃говѣщенїе, вн҃лю, г҃ ю, поста.
В суботу, вечеръ, на малой вечерни,
на гд҃и возвахъ, стихѣры, воскре
сны, д҃. Слава, и нынѣ, праз
днику. На стиховнѣ, стихѣра,
воскресна, єдина. И празднику, г҃,
самогласны, гласъ, д҃. Состихи ихъ,
єже писаны, на велицѣй вечерни.

Слава, и нынѣ, празднику. По тр҃томъ,
тропарь, воскресенъ. Слава, и нынѣ,
празднику. И єктенїѧ. И ѿпоустъ.
На велицѣй вечерни. Бл҃женъ моужь,
каѳисма, всѧ. На гд҃и возвахъ, сти
хѣры воскр҃ны, г҃. И кр҃тоу, подобны,
г҃. И празднику, подобны, г҃, на д҃.
Слава, кр҃тоу, гласъ, г҃. Хр҃те бж҃е
нашъ. И нынѣ, празднику, гласъ, ѕ҃.
Посланъ бысть съ небесе. Таже, выходъ.
И чтенїи, празднику, є҃. На исхоже
нїи, стихѣры празднику, самогласны,
г҃. Гласъ, а҃. И стихѣры, кр҃тоу, г҃.
Гласъ, д҃. Подобенъ, ꙗкѡ доблѧ.
Писаны нахвалитѣхъ. Слава, гласъ, в҃.
Бл҃говѣститъ гаврїилъ. И нынѣ, кр҃тоу,
гласъ, є҃. Зрѧщи тѧ тварь. На стихо
внѣ, стихѣра, воскр҃на, и єже поалфа
виту. Слава, кр҃тоу. Гласъ, д҃.
Пособивыи гд҃и. И нынѣ, празднику.
Гласъ, тойже. Днесь радость бл҃говѣ
щенїѧ. На бл҃гословенїе хлѣбѡмъ,
тропарь, празднику, дважды. И кр҃тоу,
єдиножды. И чтенїе, в посланїихъ ап҃ль
скихъ. На оутрени. На бг҃ъ гд҃ь.

тропарь, воскрснъ, гласу, дважды.
слава, крстоу. и нынѣ, празднику.
покаѳисмѣ, сѣдальны, воскрсны, съ
бгородичны ихъ. и чтенїе въ еѵалїи толко
вомъ. и непорочны, и пакой гласу,
и чтенїе въ еѵалїи. полїелеосъ, и сѣ
дальны празднику всѣ, по единощи.
слава, и нынѣ, сѣдаленъ, иже пополи
елеосѣ, празднику. и чтенїе, праз
днику. степенна гласу. прокименъ,
празднику. всяко дыханїе. и еѵалїе,
празднику. воскрснїе хрстово видѣвше.
ѱлсмъ, н҃. стихѣра, празднику.
канонъ, воскресенъ, на д҃. и крстоу на д҃.
и празднику, на ѕ҃. катавасїя, праз
днику. ірмосъ, ѿверзу оуста моя,
оба лика вкоупѣ. по г҃, пѣсни, кондакъ
крстоу. и икосъ. таже, сѣдаленъ,
крстоу. слава, и ннѣ, празднику. и
чтенїе, празднику. по ѕ҃, пѣсни,
кондакъ, празднику, и икосъ. и прологъ.
на ѳ҃, пѣсни, поемъ, чтнѣйшю. Свѣ
тиленъ, воскрснъ. слава, крстоу. и
нынѣ, празднику. Нахвалитѣхъ, стрхы,
воскрсны, д҃. и празднику, г҃. гласъ, а҃.

подобенъ, нбснымъ чинѡмъ. и самогласнъ.
гласъ, в҃. иже ѿ вѣка таиньство, состихи
ихъ. стихъ, а҃. Блговѣститъ днь ѿ дне
спасенїе бга нашегѡ. стихъ, в҃. Воспойте
гдеви пѣснь нову. таже, стихъ. во
скресни гдн бже мой. и поемъ самогласну,
стихѣру, дню. слава, тоуже. и нынѣ,
преблгословена еси бцѣ дво. Славосло
вїе великое. и слоужба крстопоклоне
нїю, по обычаю, трстое спѣнїемъ.
выходъ сокрстомъ. игоуменъ нося на
главѣ чтныи крстъ. дїакону идоущу
скадиломъ. и пред идоущимъ со двѣма
свѣщникома, и приходятъ до црскихъ
братъ. и возглашаетъ дїаконъ, премоудрость
прости. мыже входное. тропарь,
крстоу, г҃. на оба лика. Таже, игоуменъ
кадитъ почину, крстообразнѡ, и на оба ли
ка. и поемъ, покланяется игоуменъ,
трижды, чтному крстоу, сосщенни
ки и дїакѡны, поюще тихогласнѡ.
крстоу твоемоу поклоняемся влко, и стое
воскрснїе твое славимъ, трижды.
Таже, на оба лика поемъ, тойже
стихъ, трижды. и поемъ, стихѣры,

кре́стоу̀ . сла́ва , и̂ ны́нѣ , кр҃тоу̀ . та́же , проки́менъ , воскре́сенъ гла́сомъ . и̂ є҃ѵ̀а́ліе , воскре́сно , чте́тъ и̂гоу́менъ . и̂ пое́мъ , є҃ктенію̀ , рце́мъ всѝ . и̂ и̂сполнимъ заутрені́ю̀ мл҃твы и̂ ѿпоу́стъ . сла́ва , и̂ ны́нѣ , стихо́вра є҃ѵ̀а́льскаѧ . и̂ ѿглаше́ніе ст҃оу́дитово . и̂ча́съ , а҃ , и̂ притво́рѣ . на а҃ мъ , часѣ̀ , тропа́рь воскр҃нъ . сла́ва , кр҃тоу̀ . и̂ ны́нѣ бг҃о ро́диченъ , часо́въ . по ѻ҃че на́шъ , конда́къ кр҃тоу̀ . и̂ прочее . и̂ соверше́нныи ѿпу́стъ . вовторы́и же часъ дн҃и . и̂ ѥ҃ходимъ вн҃ѣ монасты́рѧ , ꙗ҃коже оу҃ка́зано прежде , и̂ возвраща́ющесѧ , пое́мъ часы̀ . на г҃ мъ часѣ̀ , тропа́рь , воскр҃нъ . сла́ва , пра́ зди́никѹ . и̂ ны́нѣ , бг҃оро́диченъ , часо́въ . по ѻ҃че на́шъ , конда́къ , пра́здни кѹ . на ѕ҃ мъ часѣ̀ тропа́рь , воскр҃нъ . сла́ва , кр҃тоу̀ . и̂ ны́нѣ , бг҃оро́диченъ , часо́въ . по ѻ҃че на́шъ конда́къ , кр҃тоу̀ . глаго́лемъ тропарѝ пра́зди́никѹ , и̂ кре стоу̀ . и̂ по ѻ҃че на́шъ , конда́къ , пре мѣнѧ́ . налитѹ́ргіи , бл҃же́нна гла́ вѣ , на д҃ . и̂ пра́зди́никѹ пѣ́снь , г҃ , на д҃ . и̂ кр҃тоу̀ , пѣ́снь , ѕ҃ . на д҃ .

по вхо́дѣ тропа́рь , воскр҃нъ , и̂ кр҃тоу̀ и̂ пра́ зди́никѹ . сла́ва , конда́къ , кр҃тоу̀ . и̂ ны́нѣ , конда́къ , пра́зди́никѹ . вмѣ́сто тріѣ́та го пое́мъ , кр҃тоу̀ твое́моу̀ поклоня́емсѧ вл҃ко . проки́менъ , и̂ а҃пл҃ъ , а҃ллилоу́іа , и̂ є҃ѵ̀а́ліе и̂ причаще́нъ , пре́же пра́зди́никѹ , пото́мъ , кр҃тоу̀ . вмѣ́сто достóйна , пое́мъ ірмо́съ , пра́зди́никѹ , ꙗ҃коже ѡ҃дѹ́ше вн҃ѣ́мъ , вж҃іи кі҃ѡ́тъ . а҃нтѵ́ргіѧ велика го васи́ліѧ . Подоба́етъ вѣ́дати , ꙗ҃коже а҃ще прилѹ́читсѧ ѡ҃да́ніе бл҃говѣ́щенію пре ст҃ы́ѧ бц҃ы , в҃ недѣ́лю , г҃ ю , ст҃а́гѡ поста̀ . в҃ вѹ́боту , вечеръ , на ма́лой вечерни , на гдѝ возва́хъ , стихѣ́ры , воскре́сны , на д҃ . сла́ва , и̂ ны́нѣ , бг҃о ро́диченъ , а҃ и̂ , ма́лыѧ вечерни . Наста хо́вникъ , стихъ є҃ди́нъ , воскр҃нъ . и̂ пра́ зди́никѹ , стихо́вна , вели́кіѧ вечерни во стихѝ вои́ми . сла́ва , и̂ ны́нѣ , пра́ зди́никѹ . по тр҃то́мъ , тропа́рь , воскре́ сенъ . сла́ва , и̂ ны́нѣ , пра́зди́никѹ . є҃ктенію̀ ма́лу . и̂ ѿпоу́стъ . на вели́цѣй вече́рни . бл҃же́нъ мѹ́жъ , ка́ѳисма вс҃ѣ́ . по ѻ҃бы́чной стихологі́и , на гдѝ возва́хъ , стихѣ́ры , воскре́сны , г҃ .

ѝ кр҃тоу҃ , д҃ . ѝ пра́здникѹ , г҃ . слава ,
кр҃тоу҃ . ѝ нн҃ѣ , пра́здникѹ . ѝли́ бг҃оро
дичен҃ъ , а҃ , гла́сѹ . Вы́ходъ , прокимен҃ъ
дню . ѝ повем҃ъ , ектенїѧ , рцем҃ъ вси ,
ѝсполним҃ъ вечернїѧ молитвы . На ѝхожде
нїи , пра́здникѹ , стихи́ры , гла́съ , а҃ ,
г҃ , стиха́ . ѝ хвалитной є҃ди́нъ стихъ ,
пра́здникѹ , гла́съ , а҃ . ѝ кр҃тоу҃ , хва
литной , є҃ди́нъ стихъ , гла́съ , д҃ .
Слава , пра́здникѹ , благовѣстит҃ъ . ѝ нн҃ѣ ,
кр҃тоу҃ , гла́съ , є҃ . Зрѧщи тѧ тва́рь .
На стихо́вн҃ѣ , стихи́ры , воскре́сны .
слава , кр҃тоу҃ , гла́съ , д҃ . Подобивыи
гди . ѝ нн҃ѣ , пра́здникѹ . гла́съ , тои́
же . Днесь ра́дость благовѣщенїѧ . На бла
гословенїе хлѣбомъ , тропа́рь , пра́здни
кѹ , дважды . ѝ кр҃тоу҃ , а҃ . ѝ чтенїе
во а҃пльских҃ъ посланїих҃ъ . На оу҃трени на
бг҃ъ гдь , тропа́рь , воскре́сенъ , дважды .
слава , кр҃тоу҃ . ѝ нын҃ѣ , пра́здникѹ .
По ка́ѳ҃немах҃ъ вѣда́льны , воскре́сны . ѝ
бг҃ородичны и҃хъ . ѝ чтенїе во є҃ѵ҃аггелїи толко
вом҃ъ . По непороч҃нах҃ъ , ѝпако́и , гла
сѹ . ѝ чтенїе , во є҃ѵ҃аггелїи . степе́нна ,
ѝ прокимен҃ъ , гласѹ . Вечко дыха́нїе .

є҃ѵ҃аггелїе воскре́сно . ѱало́м҃ъ , н҃ . стих҃ъ
ра , гла́съ , ѕ҃ . покаа́нїѧ ѿве́рзи ми
две́ри . ѝ прочее вѣ воскре́сно . кано́нъ ,
воскре́сенъ , со ѥ҃рмосо́м҃ъ на д҃ . ѝ пра́здни
кѹ , на д҃ . ѝ кр҃тоу҃ , на ѕ҃ . катава́сїѧ ,
кр҃тоу҃ , ѻ҃ба ли́ка въ комп҃ѣ , вжественыи
прошбрази́ древле моисе́и . По г҃ и , п҃ѣ
ни , конда́къ , пра́здникѹ . ѝ ѳ҃ѵ҃даленъ ,
кр҃тоу҃ . слава , ѝ нын҃ѣ , пра́здникѹ .
ѝ чтенїе , пра́здникѹ . По ѕ҃ и , п҃ѣни ,
конда́къ , кр҃тоу҃ , ѝ ѝкосъ . ѝ чтенїе въ
прологѣ . На д҃ и , п҃ѣни , поем҃ъ ,
чтнѣйшю . свѣтилен҃ъ , воскресен҃ъ . сла
ва , кр҃тоу҃ . ѝ нын҃ѣ , пра́здникѹ . На
хвалитѣх҃ъ , стихи́ры , воскре́сны , г҃ .
ѝ кр҃тоу҃ , два҃ . ѝ пра́здникѹ , во сла́вны ,
г҃ , во стихи́ ѝх҃ъ . ѝ потомъ҃ , стих҃ъ ,
воскрсни гди бѫе мои́ . ѝ поем҃ъ , само
гла́сенъ , стихи́рѹ , въ трїѡ́ди . слава ,
тоу҃же . ѝ нын҃ѣ , преблгословена є҃си .
благословїе велико́е . По трт҃о́мъ выходъ .
ѝ поем҃ъ , тропа́рь , кр҃тоу҃ . спаси гди
люди своѧ , ѝ благослови достоѧ́нїе свое ,
трижды . ѝ бываетъ поклоне́нїе чести́
мѹ кр҃тоу҃ . Та́же , ектенїи , ѝ ѡ҃глашенїе

ствднтово . й ѡпоусть . й исхоженіе въ
понтворъ . слава , й нынѣ , стихвра ,
єѵ̀алескаѧ . й часъ , а , въпритворѣ .
на часѣхъ , тропарь , воскресенъ . слава ,
крто̀у . й нынѣ , бгородиченъ , ча
сѡвъ . по о҃че нашъ , кондакъ крто̀у .
на г҃ мѣ , часѣ , тропарь , воскресенъ .
слава , праздникѹ . й нынѣ , бгороди
ченъ , часѡвъ . по о҃че нашъ , кондакъ ,
праздникѹ . такоже , й напрочихъ ча
сѣхъ , тропарь , й кондакъ , глаголемъ
премѣнаѧ . Налитѹргіи , блженна гла
сѹ , на д҃ . й крто̀у пѣснь , г҃ж , на
д҃ . й праздникѹ , пѣснь , д҃ж , на
д҃ . повходѣ , тропарь , воскресенъ .
й крто̀у , й праздникѹ . слава , ко
крто̀у . й нынѣ , праздникѹ . проки
менъ , й ап҃лъ , й аллилоуїа , й єѵ̀аг҃е ,
й причастенъ , прежде крто̀у . й потомъ ,
праздникѹ , бц҃ы . а҃рхагглѹ гаврїилѹ ,
поемъ , въпонедѣлникъ . аще ли
хра́мъ , а҃рхаггла гаврїила ,
то̀ поемъ вкоупѣ , воскре
сно , й крто̀у , й праз
дникѹ , й а҃рхагглѹ .

а҃ нлм҃ г , повта̀

Подобаетъ вѣдати , ꙗкѡ аще прилѹчитсѧ
ѡ҃данїе бл҃говѣщенїю пр҃тыѧ бц҃ы . й вобою҆ръ
а҃рхистратига гаврїила . аще е҃сть храмъ
е҃гѡ̀ , въ нлм҃ , г҃ю , повта̀ , на малои вечѐ
рни , стихѣры , воскрны , д҃ . слава , й ны
нѣ , бгородиченъ , малыѧ , вечерни . насти
хо́внѣ , стихъ , є҃динъ воскрнъ . й стихо́
вна праздникѹ , велікїѧ вечерни во стихѝ
вои́ми . слава , й нынѣ , праздникѹ . по
трто́мъ , тропарь , воскрнъ . слава , й нынѣ ,
праздникѹ . є҃ктенїѧ малаѧ . й ѡпоусть .
на велицѣй вечерни блженъ моужь , ка д҃и
ема , вс҃ѧ . на гди возвахъ , стихѣры на г҃ .
воскрны , г҃ . й крто̀у по д҃ . г҃ . й праздникѹ ,
по д҃ , два̀ , й а҃рхагглѹ по д҃ , два̀ , глсъ а҃ .
о҃бои на д҃ . слава , крто̀у . й нынѣ , праз
дникѹ , и҃лѝ бгородичен҃ъ , а҃ й глсѹ . вы
ходъ , прокименъ дню . на нехоженіи , стихѣ
ры , праздникѹ . й крто̀у , стихъ є҃динъ
хвалитнои́ , глсъ , д҃ . слава , праздникѹ ,
глсъ , в҃ . бл҃говѣститъ гаврїилъ . й нынѣ ,
крто̀у , глсъ , є҃ . зрѧщи тѧ тварь . на
стихо́внѣ , стихѣры , воскресны . слава ,
крто̀у . глсъ , д҃ . по сокрбившыи гдн . й нынѣ ,
праздникѹ , гла , тои́же . днесь радость

тлз

благовѣщенїѧ . На благословенїе хлѣбѡмъ , тропарь , праздникѹ , двáжды . и крто҃ѹ , а . спаси гди людиⷣ твоѧ . и чтенїе во апльскихъ посланїихъ . на ѹ҃трени на бгъ гдь , тропарь , воскресенъ , а . и крто҃ѹ , а . слáва , архáнглѹ . и нынѣ , праздникѹ . по канемахъ , свѣдальны , воскресны , и бгородичны ихъ . и чтенїе въ є҃ѵáлїи толковомъ . понепорочнахъ , ипакои глáсѹ . и чтенїе . тáже , поли єлеовъ архáнглѹ , и свѣдаленъ . степенна , и прокименъ , глсѹ . є҃ѵáлїе воскресно . áще ли хрáмъ , то прокименъ , и є҃ѵáлїе хрáмѹ . воскрнїе хр҃тово . ѱалмъ , и . стихрá , глсъ , ѕ . покаянїѧ ѿверзи ми , и прочее . канонъ , воскрнъ , со ірмосомъ , на д . и праздникѹ , на д . и архáнглѹ , на д . и крто҃ѹ , на д . всѣхъже , на ѕі . катавасїѧ , крто҃ѹ въ трїѡди , ірмосъ . глсъ , а . ежестве ныи прошбрази древле моисеи . по г и , пѣсни , кондакъ , праздникѹ , и икосъ . на дрѹгоую страноу҃ , кондакъ , архáнглѹ . тáже , налѣвую страноу҃ , свѣдаленъ , архáнглѹ . слáва , крто҃ѹ , и нынѣ , пра .

по ѕ и , пѣсни , кондакъ , крто҃ѹ , и икосъ . на д и пѣсни , поемъ , чтнѣйшюю . свѣтиленъ воскресенъ . слáва , крто҃ѹ . и нынѣ , праздникѹ . нахвалитѣхъ сти хры , воскресны г . и крто҃ѹ , в . и архáнглѹ со славнымъ г , со стихи єгѡ . тáже стихъ , воскрни гди вже мои , да вознесетсѧ рукà твоѧ . и поемъ само глсну , стихрѹ , в трїоди . слáва , тоу҃ же . и нынѣ , преблговлена єи всѧ дво . славословїе великое . по трто҃мъ выходѣ . и крто҃ѹ поклонение творимъ по обычаю . и єктенїи . и ѿпоустъ . слáва , и нынѣ , стихрá , є҃ѵáльскѧ . и ѡглашенїе стѹ дитово . и часъ , а и , въ притворѣ . на а мъ , часѣ , тропарь , воскресенъ . слáва , крто҃ѹ . и нынѣ , бгородиченъ , часѡвъ . по трто҃мъ , кондакъ , крто҃ѹ . на г мъ , часѣ , тропарь , воскрнъ . слáва , праздникѹ . и нынѣ , бгородичє , часѡвъ . по трто҃мъ , кондакъ , праздникѹ , глаголемъ , премѣнѧ . на ѕ мъ , часѣ , тропарь , воскресенъ . слáва , архáнглѹ . и нынѣ , бгородиченъ , часѡвъ . по҃чє нашъ , кондакъ , архáнглѹ . блженна

Зарѝ свѣтолѣ́тныя простира́етъ нын҃ѣ .
того̀ ѡ҃бразы зае́мъ, дх҃о́вныѣ ра́дующеся .
Да воскваля́тъ согла́сно не́бо и҃ земл҃я ,
я҃коже предложе́нъ бы́сть вое́мъ блаже́ннымъ
кр҃тъ . нанемъ́же пригвожде́м плоти́ю ,
и҃ закла́нъ бы́сть хр҃то́съ . того̀ ѡ҃бразы
зае́мъ дх҃о́вныѣ ра́дующеся . Вни́м҃ велѝ
кїи гдⷭ҃и кр҃тѣ , покажѝ ми зра́къ бже́
ственъ , красоты̀ твоея̀ нын҃ѣ , уподоблю́
м҃я поклонника хвалѣ́ твое́и҃ . я҃ко я҃кѡ
ѡ҃душевле́нъ тебѣ́ воглаша́ю , и҃ припада́ю .
Тр҃це лицы̀ , Є҃дини́це зра́комъ ,
О҃т҃е и҃ сне́ и҃ дш҃е , є҃диносу́щнаѧ є҃ди́нице ,
въ во́ли и҃ хотѣ́нїи , и҃ въ держа́вѣ нача́ло ,
мі́ръ свои́ сохранѝ , смире́нїе подаю́щи .
Нѣкогда́ никако́же дв҃ма вѣ́дыи мужеска ,
безвре́менно раждавши мла́дца . чи́сто но́
сящи рожде́нїе , мі́ръ творца̀ хр҃а бг҃а . того̀
моли́ ѹ҃мири́ти вра́жескаѧ . катава́сїа .
Кр҃жде́ственыи прошбразѝ дре́вле мои́сеи҃ , въ
чермне́мъ мо́ри проведы́и҃ зра́илѧ , кр҃тъ
твои́ , во́ды же́зломъ пресѣка́ѧ . пѣ́снь
ти и҃ходну́ю воспѣва́ѧ хр҃тѣ́ бже́ . пѣ́снь ,
г҃ . ирмо́съ . прїи́дите пи́во пїе́мъ .
Прїи́дите пѣ́снь пое́мъ но́ву , разрѹше́нїи

гла́ѵ , на д҃ . и҃ кр҃тоу̀ , пѣ́снь , г҃ м҃ ,
на д҃ . и҃ а҃рха́нгла́ѵ , пѣ́снь , ѕ҃ м҃ ,
на д҃ . Повходѣ́ , тропа́рь , воскресе́нъ ,
и҃ кр҃тоу̀ , и҃ пра́зднику , и҃ а҃рха́нгла́ѵ . и҃
конда́къ , кр҃тоу̀ . слава , а҃рха́нгла́ѵ .
и҃ нн҃ѣ , конда́къ , пра́зднику . проки́менъ ,
кр҃тоу̀ , и҃ а҃рха́нгла́ѵ . а҃пл҃ъ , и҃ а҃ллилоу́їа ,
и҃ є҃ѵа́лїе , пре́же , кр҃тоу̀ . и҃ под҃ зача́ло ,
пра́зднику , бц҃ы . и҃ пото́мъ , а҃рха́нгла́ѵ .
по и҃зра́дномъ пое́мъ , ѡ҃ тебѣ́ ра́дуетъ
ся . Причаст҃енъ , кр҃тоу̀ , и҃ а҃рха́нгла́ѵ .
Вни́м҃ , г҃ ю , поста҃ , наоу҃трени , на бг҃ъ гдⷭ҃ь
тропа́рь , воскресе́нъ , дважды . слава ,
и҃ нн҃ѣ , спасѝ гⷣи лю́ди свои́м҃ . ка҃ѳи́смы ,
обы́чныѧ . стихи́ра . и҃ є҃ѵа́лїе ра҃дово́е .
Ѱало́мъ , и҃ . воскрⷭ҃ніе хр҃то́во . кано́нъ ,
воскресе́нъ , на д҃ . и҃ бц҃ы на б҃ . и҃ въ трі́ѡ́
дн҃ь , на и҃ . кано́нъ , творе́нїе , ст҃ѹ́дита ,
слава , а҃ . и҃ пѣ́снь , а҃ . ірмо́съ . Воскрⷭ҃ніѧ
дн҃ь . Торжествѣ́ дн҃ь востаніе́мъ хр҃то́вымъ ,
смє́рть бе́звре́мени показа́вѧ . жи́зни во
їм҃ зарѧ̀ . а҃да́мъ востаⷷ́въ ликоу́етъ ра
дости́ю . тѣ́мже воскли́кнемъ побѣ́дную
поюще . Поклоне́нїѧ дн҃ь чтнаго̀ кр҃та̀ , при
и҃ди́те кѣ́моу̀ всѝ , востаніе́мъ бо хр҃та̀ ,

адово торжествующе. Изгроба бо Хрстосъ
воста, смерть плѣнивъ, и спасе всяческая.
Пріидѣте почерпемъ вѣрніи, нево окринъ
вливаемъ воду тлѣнну. но источникъ про
свѣщенія, крста Хрстова поклоненіемъ. оне
мже хвалимся. Древле его же прообразо
ваше моисей, дланьма крстъ твой. сего
нынѣ облобызающе, мысленаго амалика
побѣждаемъ влдко Хрсте, имже и спасаемся.
Очима и устнама чистыма, поюще гласъ
радованія, гдню крстоу радостію поклони
мся вѣрніи, плещуще пѣсньми. сла.
Едино существо в трехъ, бга безначальна
чтоу. нераздѣляя существа зракъ. оца
и сна и дха живаго, вних же крстихомся.
бгородиченъ. Въ купинѣ моисей, твое
образно таинство древле чтая видѣ.
якоже бо оноя пламень, тако огнь бже
ства твою утробу не опали. катавасія.
Утверди влдко Хрсте, на камени крста твое
го вѣры, непоколѣбатися умоу вражіими
прилоги. Единъ бо еси стъ. сѣдаленъ.
гласъ, ѕ. Днесь прроческое събыстьсѧ
слово, се бо покланяемся на мѣстѣ,
идѣже стоястѣ нозѣ твои гдн. и древо

спасенія вкусивше, грѣховныхъ страстей
свободу улучихомъ, млтвами бцы, еди
не члколюбче. дважды. слава. и нн҃ѣ.
Крстъ твой гдн ѡстися. тѣмъ бо быва
ютъ исцѣленія болящимъ во грѣсѣхъ.
тѣмъ ти припадаемъ, помилуй насъ.
пѣснь, д. ірмосъ. на бжіи стражи.
Се воскрсе Хрстосъ. мироносицамъ женамъ
англъ рече, нерыдайте. шедше рцѣте уче
никомъ радующеся, днесь спасеніе миру.
мучительство врага, смертію разорися.
Живоноснаго ти крста, поклонную радость
днесь Хрсте совершающе. предсрѣтеніе тво
римъ прест҃ѣй страсти твоей. еже во спа
сеніе миру содѣла спсе, якѡ всесиленъ.
Днесь бываетъ радость на небеси и на зе
мли, якѡ Хрстово знаменіе миру являет
ся, крстъ треблженныи. сей бо предложенъ
бывъ, источаетъ кланяющимся емоу,
радость приснотекоущую. Что ти прине
семъ Хрсте, якѡ чтныи крстъ далъ еси
намъ поклонитися. на немъ же прест҃оую
кровь свою излія. идѣже и плоть твоя
гвоздьми пригвоздися. его же облобы
зающе нынѣ блгодаримъ тя.

сла́ва . Є҆ди́ного бж҃ества̀ пою́ трѝ воста́вленыя раздѣ́льны . и҆ є҆ствества́ про́ста проповѣ́даю . о҆́ца безнача́льна , сы́на и҆ дха́ свя́таго во прⷭто́льна . гдⷭтво є҆ди́но и҆ цр҃тво , и҆ є҆ди́на держа́ва прено́вѣщнаѧ . бг҃ороди́чен . Є҆ди́на ѓа́вленаѧ в҃ жена́хъ вѣ́щь пречю́дна чтⷱ , слы́шанїе стра́шно . є҆ствество́ бо ты̀ преѣ́кла є҆сѝ , бе́змⷭ́жа ро́ждьши . пребы́вагши же паки ѓа́кω и҆ пре́же рожⷭтва̀ двою́ , рождьши бг҃а и҆́зъ себѣ̀ вѣ́ненопоро́чнаѧ . катава́сїѧ . На кр҃тѣ́ тⷭ҃ а҆́ки́льне , свѣ́тило вели́кое ви́дѣвъ , трепе́томъ взя́то бы́въ , лу́чи ѡ҆пра́вленыѧ скры́ . и҆ вⷭ҃ѧ твáрь воспѣва́етъ во́стра хомъ твоє҆ смире́нїе . не́бо и҆спо́лнисѧ земл҃а твоего̀ хвале́нїѧ . пⷯ҃вень , є҃ . і҃рмо́съ . О҆у҃тренюемъ , о҆у҃тренюю . Воспѣ́лъ є҆сѝ ѡ҆ гро́бѣ незаходи́мыя свѣ́тѣ , ми́ръ ѡ҆блиста́лъ неста́нїе . потребилъ є҆сѝ гдⷭ҃ смⷱ́ртныя пла́чь ѡ҆ коне́цъ , ѓа́кω милосе́рдъ . Пренепоро́чнымъ ѡ҆́чищени воздержа́нїемъ . дре́во прⷭ҃то́е ѡ҆́бразы зна́ще въ хвале́нїи . нанемже хр҃то́съ распина́емь , спасе́ ми́ръ , ѓа́кω бл҃говⷭ҃тро́бенъ . Ѧ҆́коу́ютъ въ весе́лїи а҆́нгльстїи чи́ни , дне́сь кр҃та̀ твоегὼ поклоне́нїемъ . тѣ́мъ бо низложи́лъ є҆сѝ вⷭ҃е́вѣчныѧ по́лкы̀ . и҆ спа́слъ є҆сѝ хр҃тⷭ҃ чл҃ве́чество . Ра́й дрⷭ҃гїи по зна́мⷱ цр҃кви , ѓа́коже пре́жде дре́во и҆мо́у́щи живоно́сное , кр҃тъ твои́ гдⷭ҃и . и҆́знего́ же прикоснове́нїе , безсмⷱ́ртїю причастѝхомсѧ . Є҆ безнача́льны трѝ и҆поста́си сла́влю , є҆ди́но гω во́у́щества бг҃а , о҆́ца и҆ сы́на и҆ дха́ . є҆ди́нъ свѣ́тъ трисїя́ненъ . є҆ди́но держа́вно цр҃тво , в҃ нерази́дѣльнѣ́ сокоупле́нїи . Родила́ є҆сѝ є҆ствества̀ зако́номъ , но вы́ше є҆ствества̀ и҆ зако́на , ѓа́кω безсѣ́менно рⷞтво́ . стра́нно же и҆ не обы́чно дⷭ҃ѣ́йство , тѣ́гω рожде́нїѧ бе́ненорочнаѧ . катава́сїѧ . О҆у҃тренние тⷭ҃ѧ бо вопѣва́емъ є҆ди́не щⷣре , смире́нїе ѡ҆брѣ́тше кр҃то́мъ твои́мъ . и҆́мже ѡ҆бнови́лъ є҆сѝ ро́дъ чл҃ве́кїи , кⷭ҃ве́тⷭ҃у невече́рнему в҃ водѣ́ на́съ . пⷯ҃вень , ѕ҃ . і҃рмо́съ . Ни́дѣ бѣ прене́поднїѧ стра́ны . Воскре́лъ є҆сѝ хр҃тⷭ҃ смⷱ́рть по пра́вѣ , ѓа́коже вели́къ цⷭ҃ь , ѡ҆ а҆́довыхъ бо кро́вищъ возва́лъ є҆сѝ и҆ло́ѣ , въ поко́й цⷭ҃ь ствá небе́снагω , въ зе́млю безсмⷱ́ртїѧ . Плещу́ще пⷯ҃ѣньми бж҃е́ственными вѣ́рнїи , воскли́кнемъ бг҃ꙋ , кр҃тъ гдⷭ҃ь цѣлу́юще . вщⷱ́нїѧ бо и҆сто́чаетъ и҆сто́чникъ вⷭ҃ѣ́мъ соу́щимъ смⷱ́рть . и҆спо́лнѧетсѧ пⷯ҃вописа́тельныи глⷭ҃ъ . поклоня́емвсѧ оу҃же , пречⷭ҃тыхъ

ногъ твоихъ подножію вревиѧне , крто҃у твоемоу҃ чтномоу , трилюбе҃зномоу древу .
На рамѣ҃ е҃гоже и҃зволилъ е҃си хр҃тѣ носити етыи кр҃тъ . и навемъ возненавиѧ , и распѧтиѧ плотію . е҃гоже ѡ҃человѣчьзаѧвше , нарѹгаемѧ врагомъ и҃удеомъ рыданцимъ .
Е҃гоже видѣвъ древо , въ твои хлѣвъ вложено , во пророцѣхъ рыдатель . кр҃тъ твои щедре ѡ҃человѣчьзаѧвше , копіемъ тѝ оу҃зы и погребе҃нїе . копіе҃же и гвоздіѧ .
ѧ҃ѧ Е҃диницу в҃ трехъ лицѣхъ пою . и трицу҃ во е҃диномъ е҃ствествѣ҃ поклонѧемоу҃ . бг҃а трѡ҃ пою , свѣтъ триполнечныи , ѻ҃ца и сна и ст҃а
ко҃ го дха . Чюдесъ великое чюдо , въ тебѣ҃ ѧвиѧ невкверна҃ ѧгнице . вземлющаго ми҃ру҃ грѣхи , ѧгнеца породила е҃си . е҃гоже моли прилѣжно ѡ҃поющихъ тѧ . Катава҃сїа .
Ѻ҃бразъ вжтвенагѡ кр҃та , і҃ѡна во чревѣ҃ китовѣ҃ , простертыма дланьма прообразова҃ . и зрѧше епагаемъ ѡ҃ звѣрь , вилою твоею слове . ко҃ гла҃ѕ самогласенъ .
Не҃же к томоу҃ пламенное ѻ҃рѫжїе , храни҃тъ врат҃ъ е҃демски҃ . сїе҃во найде преславное наи тїе , древо кр҃тное , смертное жало , и ѧ҃до ѹ҃ побѣдѹ҃ разори҃ . пришелъ во е҃си спсе҃ мои҃ .

вопіи҃ воу҃щи҃м҃ воѧ҃дѣ҃ , вни҃дите паки въ ра҃и҃ .
Ѩкосъ . Трі҃ кр҃ты водрѹзи҃ наголго҃ѳ҃ пилатъ , два разбо҃йникома , и е҃дин҃ъ жи знодавцѹ҃ . е҃гоже вид҃евъ ѧ҃дъ , и рече воу҃щимъ долѣ҃ , Ѯелѹги҃ моѧ҃ , и сила моѧ҃ , кто҃ водрѹзи҃ гво҃зди въ се҃рдце мое҃ . древно мѧ҃ копіе҃ внеза҃пѹ҃ просо дѣ҃ , и раз терза҃емъ , и вноу҃тренними болю҃ , и оу҃тро҃бою оу҃ѧзвлѧемъ . чюбьства моѧ҃ вне҃дают҃ъ доухъ мои҃ , и понѹжда҃емъ и҃з блева҃ти ѧ҃дама , и воу҃щымъ со ѧ҃дамомъ . древомъ данныма ми , древомъ сихъ въ водитъ , паки въ ра҃и҃ .

Сиповарь кр҃тоу҃ , въ недѣ҃лю трет҃їю , ст҃а гѡ и великагѡ поста҃ . Благословѝ ѻ҃че .

Сто҃и҃ же дн҃ь , в҃ недѣ҃лю трет҃їю поста҃ , по клонен҃їе праздноу҃емъ , чтнагѡ и животворѧщагѡ кр҃та҃ , вины ради снцевы҃ . поне же , четыредесѧтодневнагѡ поста҃ ради , ѻ҃бразомъ нѣкі҃имъ и мы҃ распинаемъ , оу҃мерщвѣ҃емъ ѿ страстеи҃ . горести же чювство и҃мамы҃ , оу҃нывающе и низпада ющи . предлага҃ется҃ чтныи и животворѧщіи кр҃тъ , ꙗкѡ ѳ҃ѡ препокоѧ и оу҃тверѧѧ нас҃ъ , и вспомина҃ѧ ст҃рти гда нашегѡ

ѣ҃а хр҃та и оу҃тѣшаѧ. Ѧ҆ще бг҃ъ нашъ наѣ
ради распѧтѣ, коликѡ намъ должно
ѥ҃сть ѥгѡ ради дѣлати. ѡ҃легчаѧ же бо
лѣзни нашѧ предложе҃ніемъ влады҃чнихъ
скорбе҃й. и воспоминаніемъ и оу҃пованіемъ,
ѥ҃же кр҃та ради славы. ꙗкѡ спъ҃съ нашъ на
кр҃тъ возшедъ. прославимъ всечестнаго ра
ди пребыва҃ніѧ и ѡ҃горче҃ніѧ. сице должно
ѥ҃сть и намъ дѣлати, да и҃непрославимѣ
ѥмоу҃, ѧ҆ще и҃что страждемъ печа҃льно.
и и҃наѯѡ: ꙗкоже долгъ и ѻ҃стръ путь про
ходѧще, и трудо҃мъ ѡ҃тягчаѥмъ, ѧ҆ще
гдѣ древо бл҃гослове҃нно и ли҃ствено ѡ҃бра
щаѥтъ, мало ѣ҆дше почива҃ютъ, и ꙗкѡ
ѻ҃бѡ юніи бы҃кше прочее поу҃ть проходятъ.
такѡ и нын҃ѣ въ по҃стное врема и прило
бе҃нныи поу҃ть и по҃двигъ, награди҃мъ посредѣ
ѡ҃ бг҃оно҃сны ѻ҃цъ, живоно҃сныи кр҃тъ, ѡ҃ела҃
вꙋ и покои҃ намъ подаѧ, бл҃гопотре҃бныхъ
же и ле҃гцѣхъ к҃ преднемꙋ трꙋдꙋ ѵ҃трꙋди
вшихъмъ оу҃тражаѧ. Ѧ҆ли ꙗкоже ѥ҃сть ѡ҃ цре
вѣ҃ пришествіи прѣшествꙋютъ: ꙗкоже ѻ҃но
го зна҃менія и хорꙋгви. такѡже и намъ при
ходи҃, радꙋемъ ѡ҃ побѣдѣ и весели҃мъ. со
ѻ҃бвеселѣваѧ же и҃ коупѣ; и ѥ҃же повлоу҃шнов.

такѡ и гдь҃ нашъ і҃ѣ҃съ хр҃тосъ, хотѧ
ѥ҃ликѡ неоу҃клонно ѥ҃же на смер҃ть пока
зати побѣдꙋ, и воскла҃вою предъи҃зыти
воскре҃снагѡ ради дне҃, предъповѣ хорꙋ
говь свою, цр҃ское зна҃менїе животво
ра҃щїи кр҃тъ, ѡ҃брадованіѧ и҃ поко҃ѧ мно
жа҃йша наслыша҃вша, и оу҃строѧ наѣ го
тово҃мъ быти, и самого̀ того̀ цр҃ѧ воспри
ѧ҃ти, и воспхвали҃ти свѣ҃тлѡ ѡ҃ѕелета
ющїа. Посредѣ҃ же четвородесѧ҃тницы не
дѣ҃ли. Зане҃ го҃ркомꙋ и҃сточнико҃ подо
бна ѥ҃сть, сѧ҃ѧ четвородесѧ҃тница, со
кр҃ꙋше҃ніѧ ради, и҃же оу҃щїи намъ ѿ поста
горе҃ти и печа҃ли. ꙗкоже бо во ѻ҃ного вре
доу҃, бж҃е҃ственыи мое҃и҃ древо вложи
и оу҃ѕелади҃ ѥгѡ̀, такѡ и проведы҃и наѣ
бг҃ъ оу҃мнаго чермна҃го мо҃ря, и фарао
на, животворѧ҃щимъ древомъ кр҃тнымъ
оу҃ѕелаждаѧ҃тъ, и҃же ѿ четвородесѧ҃тодне
внагѡ поста, горе҃ть и печа҃ль. и оу҃тѣ
шаѧ наѣ ꙗкѡ в҃ пꙋ҃стыни пребыва҃ющихъ,
до҃ндеже ко ѻ҃мномꙋ і҃ерусали҃мꙋ возве
детъ своимъ воскр҃нїемъ. Ѧ҆ли понеже
кр҃тъ, древо живота̀ глаго҃летсѧ и ѥ҃сть.
ѻ҃ноже древо посредѣ раѧ ѥ҆де҃мꙋ,

насажено бяше. прикладнѡ и бжественїи
оцы, крстное древо посредѣ стыя четве
родесятицы насадиша. вкоупѣ оубѡ и ада
мово лакомство поминающе. вкоупѣ же
и еже оногѡ ради, сегѡ древа ѿятїе
прописоующе, и сегѡ вкушающе не оуми
раемъ, но паче ѡживляемся. Тогѡ силою
хрсте бже нашъ сохрани насъ, ѿ лукавагѡ
искушенїи. и бжственымъ ти страстемъ,
и живоносному воскрснїю, поклонитися
сподоби, четверодесятодневное блгосвѣтлѣ
прешедшимъ поприще, и помилуй насъ,
нынѣ и присно и вовѣки вѣкомъ, аминь.
пѣснь, з. ірмо, отроки ѿ пещи. Воскресъ
из гроба тридневнѡ, якѡ спя гди, адовых
вратарей сокрушивъ бжественою силою. и
иже древле воздвигъ праоца, единъ блго
словенъ оцемъ бгъ и препрославленъ.
Цѣвницею пѣсней ликоующе, возрадуе
мся днесь людїе, крстным поклоненїемъ,
иже насемъ пригвоздившагося славяще,
единаго блвена оцемъ бга, и препрославлена.
Показавыи оумерщвенїя сосудъ, жизни
дѣлателя, миру любезныи, твой крстъ
всещедре. ему же покланяющыяся ѡсти,

единыи блгвеныи оцемъ бгъ, и препросла
вленъ. Едине млтиве, и блгоутробне, про
свѣти и ѡ сти ісе, поклоняющыяся вѣ
рнѡ твоемоу крстоу, и бжственымъ страда
нїемъ, единъ блгвенъ оцемъ бгъ, и препро
славленъ. Единицу в трехъ составѣхъ сла
пою бжтво. свѣтъ бо оцъ, свѣтъ снъ,
свѣтъ дхъ. свѣту не раздѣляему пребы
вающу, совокупленїемъ естества, но еди
ному образу в трехъ лицѣхъ сїяющу.
единъ блгословенъ оцемъ бгъ, и препросла
вленъ. Всѣхъ прркъ многоименитое, бо
ты еси проповѣданїе, дверь бо бжїя, роу
чко златая, земля стая, явися дво бе
зневѣстная, рождьши плотїю іса хрста
соуща оцемъ бга, и препрославлена.
катавасїя. Испламене отроки избавлен,
плоть прїемъ прїиде на землю. и на крстѣ
пригвоздися, спасенїе намъ дарова. единъ
блгословенъ оцемъ бгъ, и препрославленъ.
пѣснь, и. ірмо. сей оубѡ нареченыи.
Сїй днь ѡ блгоухаетъ миры, бжтвеными
вонями, живоуханное древо крстъ хртовъ.
ѡбоняимъ тогѡ бгодохновенное блгоуха
нїе, тому покланяющеся вѣрнѡ во вѣки.

Сла҃ва йже крⷭтомъ врага низложившемꙋ, и плѣнившемꙋ ада, еже кнемꙋ сошествіемъ, и ѡживившемꙋ мертвыѧ, йхъ же возмогій пожрети, вопіющихъ его вовѣки. Гради їелиневю прⷭче, рцы глаⷭ, что древо оно еже водꙋ вложи, крⷭтъ хрⷭтовъ, имъже ѡ глꙋбины и тли изъвлекохомсѧ. томꙋ поклонѧющесѧ вѣрно вовѣки. Древле йаковъ прообразовꙋѧ крⷭтъ твой хрⷭте, їѡсифъ поклонисѧ бжⷭтвенагѡ жезла краеви, ѥкиⷭ петръ его страшнагѡ цртвїѧ твоегѡ превидѧ. емꙋже поклонѧемсѧ вѣрно вовѣки. слⷭ. Ѥдино в трехъ лицѣхъ сꙋщество, славлю неразлучно ѥдинообразно трое. и не превращаю ѡбразъ, ѻца и сна и сⷭго дхомъ, ѥдинъ бо надовѣми бгъ въ трⷣцѣ вовѣки. бо҃. Ѥдина в трехъ йзнемсѧ два, бгоневѣсто мріе, безмꙋжа родивши епа хрⷭта, чистотѣ знамені во хранивши, тебе ублажаемъ земніи вовѣки. катавасїѧ. Роуцѣ в ровѣ вержень лвомъ, йногда великіи во прⷪцѣхъ, крⷭто ѡбразно претеръ данїлъ, не вреже ѡ ихъ ѥдвы спасемсѧ, благословѧ хрⷭта вовѣки.

Трⷪпь, д҃. ірмосъ. свѣтимсѧ свѣтимсѧ. Гробъ твой жизнь ми хрⷭте йсточи. содержай бо жизнь представ, возопилъ еи пребывающимъ во гробѣхъ, сꙋщіи во ꙗзахъ разрѣшителю, ꙗзъ бо мирꙋ ѡзаконенїе пріидохъ. Пѣньми давыграимъ всѧ древа дꙋбравнаѧ, тезоименитое древо крⷭта зрѧще, ѡблобызаемо днесь. ймже хрⷭтосъ вознесе рогъ, йкоже прⷪче ствꙋетъ бжⷭтвеныи двдъ. Древомъ оумеръ, древо тѧ ѡбрѣтохъ жизни, хрⷭто ноеныи крⷭте. Хранителю мои нерꙋшимаѧ навѣсы крѣпкаѧ державо. тебѣ поклонѧющꙋмсѧ днесь, взываю, ѡ сⷭтима претыи. Веселимсѧ и радꙋимсѧ цркви бжіѧ, трⷣ блженномꙋ древꙋ поклонѧющесѧ днесь, превтомꙋ крⷭтꙋ хрⷭтовꙋ. емꙋже слꙋжачинове ѧнгльстіи, в веселїи хрⷭта славѧще. Трⷣцѣ лицы, и ѥдинице ѥстествомъ, поклонѧемсѧ тебѣ бжⷭтвꙋ етомꙋ, ѻцꙋ и снꙋ и сⷭтымъ дхомъ, ѥдиномꙋ началꙋ, и ѥдиномꙋ цртвꙋ, йже вѣкы владычествꙋющꙋ. Гора высока, ѥюже веселимсѧ хрⷭтосъ, ты йзнемсѧ дво, йкоже двдъ бжⷭтвеныи вопіетъ. ѥмже ради мы

возневохщмсѧ кнебесѣ. вѣнивъшесѧ
дхомъ, вѣблженнаѧ. катавасїѧ. сѫтви
дво вце, неложно рождьшаѧ, вѣчнѣмене
хрта бга нашего, на кртѣ возневшаговсѧ
плотїю. тебѣ вѣрнїи вси, достойно
ѥнимъ нынѣ величаемъ. свѣтиленъ, во
екрнъ. слава, кртоу. по, небо звѣздами.
Живоносное древо, повредѣ поста прележа,
проповѣдуетъ твое воскрнїе хрте. ѥже йела
вимъ вси поклонен̃ѥмъ ѥго. йнынѣ, бо.
Тебе рождьшїѧ ради, насъ сподоби хрте
твою чтноую встрасть не ѡвждено видѣти,
йвоскрнїю епее, мирно поклонитисѧ.
нахвалитѣ, стры, воскрны, д. йкртоу,
д. глаѣ, д. по, йкождобла вмѫ.
Воглаѣхъ воскликнемъ пѣвьми вопо
ем, кртъ чтныи ѡбловызающе. йкнемоу
возопїемъ, крте преблженне, ѡсти наши
дшы йтѣлеса силою твоею. йѡврмкого
вреда вопротивна, соблюди невреждены,
йжеблгочестно покланѧющихтисѧ. ѯв.
стихъ, бѣѣ же црь нашъ прежде вѣкъ.
Пристѫпивше почерпите, нейтощаемыѧ
воды, крта блгодатїю проливаемы. се ви
дитесѧ прележимо древо престое, даровань̃ѥ

йсточникъ, напоено кровїю йводою влки
вехъ, йже натомъ волею возневшаговсѧ,
йземныѧ воздвигша. стихъ. возноси
те гда бга нашего, йклонитесѧ поно
жїю ногъ ѥгѡ, якш ето ѥсть. Цркви
оутвержен̃ѥ, црємъ держава, йнокѫщимъ
похвала йспасен̃ѥ, ты ѥси крте вседблже
нне. тѣмже поклонѧемътисѧ, йрцемъ
йдшею, провѣщаемсѧ днесь, бжтвеною
блгодатїю, йже натебѣ пригвозднвшаго
сѧ, йдержавъ льстивагѡ низложившаго,
йклтвъ потребившаго. та, стра само
глна. гла, й. стй. воскрни гди бже
мой, да возневетсѧ рка твоѧ. Высоко
мнагѡ нрава, слыхъ фарисей, вехъ гдь
притчею, оубѣжати его навчи. йне вы
вокомдрствовати, паче ѥже подобаетъ
моудрствовати вехъ наказа. Образъ
йнаписан̃ѥ самъ бывъ, даже до распт̃їѧ
йсмерти самъ себе йзлїѧ. блгодарѧще
оубѡ смытарємъ рцемъ, пострадавыи за
насъ, йбезстрастенъ пребывъ бже, ѡстра
стей насъ йзбави, йспасй доушы нашы.
сла, гаки, тоуже, стрв. йнынѣ, преблго
словена ѥси вце дво. славословїе великое,

тихогла́но. Тогда́ и́детъ игоу́менъ во о́лта́рь со і҃е́реи и҃дїа́коны. И҃облачи́тем҃ игоу́менъ во вс҃ѣ ѥ҃ще́ннича́скам҃, и҃ако́же наса́мую литꙋ́ргію. И покади́въ ѥ҃тоу́ю трапе́зꙋ и҃ чтны́и кр҃тъ, и҃ та́кш ѧ҃зима́етъ ѥ҃гѡ́ игоу́менъ на дни́ско́ѣ, съхрани́лницею на главоу́ свою́, и҃ и҃зхо́дитъ ѥ҃вѣ́рными две́рми. Пре҃и҃доу́щимъ ѥ҃моу́, во двѣ́ма свѣща́ма вели́кима, и҃ дїа́кону ѯкади́ломъ. прихо́дитъ до҃цр҃ки́хъ двере́й, и҃дѣ́же оуго́товле́нъ нало́й, и҃ то҃у́ ѥ҃тои́тъ ѡ҃ѯи́дам҃ конца́, тр҃то́мꙋ. Конча́нꙋ же бы́вшꙋ славо҃сло́вїю, и҃ тр҃то́мꙋ, вогла́шае́тъ дїа́конъ, премꙋ́дрость про́сти. И҃ а҃бїе начина́ютъ кли́рицы, пѣ́ти тропа́рь, спаси́ гди́ лю́ди свои́ѧ, г҃. Та҃ игоу́менъ, полага́етъ чтны́и кр҃тъ на пре оугото́вленѣи́ тетрапо́ди, ѥ҃вр҃ѣ́чь на а҃нало́гъ, покрове́нꙋ сꙋ́щꙋ ѥ҃моу́ съ҃ врачи́нїемъ. и҃ ѡ҃вер҃за́етъ хрaнильницꙋ, ѥ҃ни́йже ѥ҃сть чтны́и кр҃тъ, и҃ кади́т кр҃тообра́зно, ѡ҃ четы́рехъ стра́нъ. Та҃же игоу́менъ, и҃ ѥ҃щ҃е́нницы поклоня́ютем҃, г҃, до҃ земли́, чтно́мꙋ кр҃тоу́, равнш вси́. пою́ще тихогла́но. Кр҃тоу́ твоему́ поклоня́емъ ем҃ бла́ко, и҃ ѥ҃тое́ воскр҃ні́е твое́ сла́вимъ. Та҃же поютъ, и҃ ли́кшве, велегла́вно, г҃.

Цѣлоу́е҃тъ же пре́же игоу́менъ. та́же ѥ҃щ҃е́нни цы. пре́же положи́тъ предъкр҃то́мъ, два́ покло́на въ҃ зе́млю. Та́же цѣлꙋ́е҃тъ чтны́и кр҃тъ. И҃ поцѣлова́нїи твори́тъ покло́нъ, е҃ди́нъ, до҃ земли́, и҃ прощаю́тем҃ оу҃бласти. И҃ пото́мъ и҃дꙋ́тъ бра́тїѧ вси́ два́, два́, почи́нꙋ и҃́хъ, кланя́щемъ та́коже почи́нꙋ.

мы҃, поемъ ѥ҃тры кр҃тоу́, самогла́сны. гла҃, в҃. Прїидѣ́те вѣ́рнїи, животвор҃ щемꙋ дре́вꙋ поклони́мем҃, нанемъ́же хр҃тосъ ц҃рь сла́вы, во́лею роу́цѣ҃ распросте́ръ, возне сѐ на́съ на́ первое҆ бл҃же́нство, и҃́хъже пе́рвѣе врагъ лесті́ю оу҃кра́дъ, и҃ѕгна́ны ѡ҃ бг҃а ѥ҃тво рѝ. прїидѣ́те вѣ́рнїи, дре́вꙋ поклони́мем҃, и҃мже ѥ҃подо́бихомем҃, не҃ви́димыхъ врагъ сокрꙋ́шити главы́. прїидѣ́те вс҃ѣ ѻ҃чествїѧ ѧ҃зы́ки, кр҃тъ гдн҃ь пѣ́сньми почтѣ́м҃. ра́дꙋ нем҃ кр҃тѣ́, па́дшагш а҃да́ма соверше́ное и҃зба вле́нїе, ѡ҃тебѣ́ бо вѣ́рнїи ц҃рїе҃ наши хва́лятем҃, а҃кш твое́ю вило́ю и҃змаи́льтеѧнки́ѧ лю́ди, держа́вно покара́юще. тебѣ҃ нн҃ѣ со҃ стра́хомъ хр҃тїа́не цѣлоу́юще, и҃ и҃же на тебѣ҃ пригвозди́вшагоем҃ бг҃а сла́вимъ глаго́люще, гди́ и҃же нанемъ пригвожде́нем҃ поми́лꙋй на́съ, а҃кш бл҃гїи чл҃колю́бецъ.

не могѹ бе҆здыха́нїѧ зрѣ́ти тѧ , ѕтро́бою оу҆мзвлаю́ема , и҆ лю́тое о҆ру́жїе сре́це мое́ про хо́ди . воспѣ́ваю ти стра́сти , поклоня́ема мл҃рдїю твоемоу҆ . долготерпѣ́ливе сла́ва те бо́же . та́же , е҆ктенїѧ , и҆ ѿпоу́стъ . на литоргі́н , бл҃же́нна гла́ѹ во о҆кта́н , на ѕ҃ . и҆ ѿка но́на кр҃тоу҆ , пѣ́снь , г҃ , на д҃ . повхо́дѣ тропа́рь , воскр҃нъ , и҆ кр҃тоу҆ . слава , и҆ны́нѣ , ко , кр҃тоу҆ . и҆ме́ютоже , трисвѧ́таго поемъ , кр҃тоу҆ твоемоу҆ поклоня́емеѧ вла́ко , и҆ сто́е воскр҃се́нїе твое́ сла́вим . про , гла҃ , ѕ҃ . спасѝ гд҃и лю́ди своѝ , и҆ бл҃гословѝ достоя́нїе свое́ . ѥ҃тн , кте́бѣ гд҃и воззва́ѹ вже мо́и . а҆пл҃ъ , ко є҆вре́ѡм . за , та҃ . бра́тїе и҆мо́уще перво ѥ҃тѣѧ . а҆ллилоу́їа . помнѝ сонмъ твои́ и҆же ѥ҃тажа̀ . ѥ҃тн , бг҃ъже цр҃ь на́шъ пре́же . є҆ѵ҃ге́лїе ѿ марка . за , л҃з , речѐ гд҃ь свои́мъ оу҆чн҃ко́мъ , и҆же хоще́ по мнѣ̀ и҆тѝ . при , зна́менаѧ на на́ . на трапе́зѣ же оу҆чре́жае , и҆коже и҆ в҃ пе́рвую нед҃лю ѵ҃каза́ем правосла́вїѧ .

Подоба́етъ вѣ́дати ѡ҆ нед҃ла́хъ , ѥ҃тагѡ и҆ вели́каго поста̀ . в҃ ни́хже пра́ , а҆ще кі́и прилу́чи тѧ бл҃говѣ́щенїе пре҃сты́ѧ бц҃ы , быва́етъ литоргі́ѧ вели́каго васи́лїа непремѣ́нно , в҃ нед҃лах ѥ҃тагѡ и҆ вели́каго поста̀ . и҆же оу҆бѡ

ѥ҆тыи҃ ѳеѻ́доръ, и҆ і҆ѡ́сифъ ѥ҆тꙋ́дите, ѿ ѥ҆та́гѡ движи́ми дх҃а ѵ҆чини́вше ѥ҆ты́м и҆ ве́лиѥ҃ї҆м четверодеса́тницы, собра́вше и҆ени́ка́вше, тѣ́хъ ѻ҆бите́ли ѥ҆тꙋдѝ́шествїи пе́рвїе преда́ша. ка́ко мы̀ нꙑ́нѣ мо́жемъ сїю̀ слꙋ́жбꙋ вели́каго васи́лїа ѡ҆ста́вити, и҆ пра́здникъ сі҃и бл҃говѣще́нїа҆ пре҃ты́м вцы̀, а҆́ще слꙋ́чится҆ и҆́мъ, и҆́же ѥ҆ти҃и҃ препо҃бнїи ѻ҆́цы ѹ҆ста́виша пѣ́ти, вечерню̀ дн҃и, ѥ҆та́гѡ и҆ вели́каго поста҆. А҆́ще кто̀ дерзнꙋ́ти во хо́щетъ ѡ҆ста́вити сїю̀ литꙋ́ргію, вели́каго васи́лїа, и҆ пѣ́ти ѕлатоꙋ́стова, ни́како́же та́кѡ да не бꙋ́детъ то̀, е҆́же ко́мꙋ ꙋ҆бѡ̀ премѣ́нити слꙋ́жба вели́каго васи́лїа, и҆ пѣ́ти ѕлатоꙋ́стова, е҆́же е҆́сть и҆́збра́но̀, и҆ ꙋ҆чинено̀ ѿ ѥ҆ты́хъ ѻ҆́цъ вели́кихъ, и҆ преда́но̀ вели́цѣи҆ бж҃ї҆ей це҃ркви, не премѣ́нно пѣ́ти слꙋ́жбꙋ вели́каго васи́лїа. и҆́мѣ́ето же, ѡ҆тебѣ́ ра́дꙋется҆, поемъ, і҃рмо҃, пра́здникꙋ. и҆́кѡ ѡ҆ дш҃е́внѣмъ бж҃їи кі҃ѡ́тѣ. Зрѝ

В҆ тꙋ́же, г҃ю нлю, вечеръ, на гдн҃и возва́хъ, ѥ҆тихѣ́ры, покаа́нны во ѻ҆́кта́и, гла́сꙋ, а҃, и҆́же сꙋ́ть, писа́ны в҆ недѣ́лю, на сти҃хо́внѣ, два҃. и҆ в҆пне҃, на сти҃хо́внѣ, два҃. и҆ в҆тр҃ї҆оди҃, г҃. гла́съ, и҆. подо́бенъ.

гдн҃и а҆́ще и҆ наслꙋ́дищи. Г҃ди, и҆́же на кр҃тѣ́ волею, простер҃ъ дла́ни свои҆, семꙋ̀ сѹ҆мили́ѥмъ е҃рца, поклони́тиѥ҃м на́съ сподо́би, просвѣще́ныхъ а҃вѣ, посто́мъ и҆ мл҃тва́ми, и҆ воздержа́нїемъ, и҆ бл҃готворе́нїемъ, а҆́кѡ ще́дръ и҆ чл҃колю́бецъ. Г҃ди, грѣ́хѡвъ мо и҆́хъ мнѡ́жество, помно́жествꙋ ѡ҆чи́сти, твои́хъ ще́дротъ вещедре. и҆ кр҃тъ твои҆ сподо́би, чи́стою дш҃е́ю, ви́дѣти и҆ цѣлова́ти, в҆ наста́щꙋю недѣ́лю воздержа́нїемъ, а҆́кѡ чл҃колю́бецъ. и҆́на, ѥ҆тра҃, гда҃, г҃. по҃, в҆ е́лїе чꙋ́до. В҆ е́лїе чꙋ́до, дре́во ви́дите҃м, нане́мже хр҃то́съ во́лею пло́тїю распя́те҃м. е҆́мꙋже поклоня́ете҃м ми́ръ и҆ просвѣ́щаемъ вꙁыва́етъ, Сѧ̀ле кр҃та́ сила̀, и҆́же и҆ зри́мꙋ вѣ́ры пали́тъ. и҆ во ѡ҆́бра́жаемꙋ, сихъ пала́ а҆вла́ете҃м. ꙋ҆блажа́ю тя҆ пречтно́е дре́во. почита́ю и҆ покла́ня́ю҃м во стра́хѡ҃м. и҆ бга҃ сла́влю, и҆́же тобо́ю дарова́вшаго ми жи́знь бесконе́чнꙋю. и҆ в҆ми҃ г҃. ѕ҃ла, и҆ ны҃, бо҃. вы хо҃. та҃, ѥ҆вѣ́те ти҃. про҃, гла҃, и҃. а҃лъ е҆ѥ҃и҃ достоꙗ́нїе, вожделе́ннемꙋ тебѐ гдн҃и. ѥ҆ти҃, ѡ҆коне҃ земли́ к тебѣ̀ возва҃. ѥ҆ти҃, п҃ окры́ю ѧ҆ кро́вомъ крилꙋ́ твое҆ю̀. ѥ҆ти҃, т҃ а҆́кѡ пою̀ и҆мѣ́ни твоемꙋ бж҃е. т҃а҃, ѕ҃ подо́би гдн҃и. и҆ г҃, покло҃.

тм҃д҃

настн҃ , ст҃ра , самогла́сна . гла , и҃ .

Возре́ти о́чима на́нб҃о не смѣ́ю , о́каа́нныи а҆́зъ, ѡ҃ лу́каваыхъ мои́хъ дѣ́ѧнїи . но а҆́кѡ мытарь стенѭ и҃ взываю ти , бжѐ ѡ҃чи сти́ма гр҃е́шнаго , и҃ фарисе́йска лицемѣ́рїа и҃зба́вима , а҆́кѡ е҆ди́нъ ма́рдъ . стих҃ъ , къ тебѣ́ъ возведо́хъ . и҃ паки , тоу́же , ст҃ра . стих҃ъ , в҃ . помилу́и на́съ гдн҃ . та́же . мр҃ . Мн҃цы гдни , вели́ко мѣ́сто ѡ҃ще́ла́сте , и҃ вели́къ недоу́гъ ѹ҃врачю́сте . и҃ нн҃ѣ моли́сте , и҃зба́витиѧ ѡ҃ сте́й вра́жїихъ дш҃а́мъ на́шимъ мо́лимѧ . сла , и҃ нн҃ѣ , бо҃ . А҆рха́ггла гаврїи́ла , гла́съ вопрїи́мъши рцемъ , радо́ваѧ мт҃и дво́ , и҃́же жизнода́вца хр҃та̀ ми́ру ро́ждьши .

А҆́ще прилу́читсѧ бл҃гов҃ѣще́нїе , в҃ пне́дѣ , и҃лѝ , в҃ ср҃ , и҃лѝ , ѕ҃ пт҃ , и҃лѝ великагѡ поста̀ . в҃ нед҃лю , намали́ вечерни́ , на гдн҃и возва́хъ , ст҃ры , пра́здника , на д҃ . слава , и҃ны́нѣ , пра́здника . настихо́внѣ , в҃ трїо́ди , самогла́сенъ , дню̀ , два , и҃ мч҃ничен҃ъ . слава , и҃ нн҃ѣ , пра́здника . тропа́рь , пра́здника . е҆ктенїѧ ма́лаѧ . и҃ ѡ҃пу́стъ . Навели́цѣй вечерни , по о҆́бычномъ ѱалмѣ́ ,

поемъ , бл҃же́нъ мужъ , пе́рвую сла́ву . на гдн҃и возва́хъ , ст҃ры , на і҃ . в҃ трїо́ди , по , г҃ . и҃ пра́здника , з҃ . гла́съ , ѕ҃ . по . всѐ оу҃пова́нїе . Совѣ́тъ превѣ́чныи . слава , и҃ны́нѣ . гла́съ , то́йже , по́слан҃ъ бы́сть . Вы́ходъ . проки́менъ дню̀ . паремі҃и пра́здника , г҃ . и҃ поемъ , е҆ктенїѧ , рцемъ всѧ̀ . Та́же , е҆подо́би гдн҃ и҃ в҃ве́черъ сїи . и҃ испо́лнимъ вечерні҃ѧ мл҃твы на́шѧ гдн҃и . На҆и҃схожен҃ны , стихѣ́ры пра́здника , самогла́сны , г҃ . гла́съ а҃ . слава , и҃ны́нѣ , пра́здника , гла́съ в҃ . бл҃гов҃ѣстит҃ъ гаврїи́лъ . Настихо́внѣ , ст҃ры , пра́здника , во стихѡ̀ пра́здничными . слава , и҃ны́нѣ , пра́здника . гла́ , д҃ . дне́сь ра́дость . На бл҃гослове́нїе хл҃бшмъ , тропа́рь , пра́здника , трижды . и҃ чтє́нїе пра́здника . На оу҃тренн҃ поемъ пра́здника слоу́жбу , а҆́коже в҃ посты́мъ днѝ оу҃ка́зано , пре́же на́ждоу̀ . Кано́нъ , пра҃ , со ірмосо́мъ на ѕ҃ . и҃ в҃ трїо́ди , на и҃ . Катава́сїѧ , ірмо́съ , в҃ трїо́ди . А҆́ндр҃е же нѣ́сть трипѣ́сна , поемъ пра́здника , кано́нъ со ірмосо́мъ , на д҃і . ірмо́съ , по дважды . тропарѝ на в҃і . Катава́сїѧ ,

праздникꙋ, ѻ҃ба лика вкоупѣ. в҃пне, д҃ нли поста҆, на а҃ мѣ чаѣ творимъ покло нені҆е крт҃ꙋ, ѩ҆коже оу҆казано прежде в҃пне, ѥ҆ін на рядоу҆. и҆ прочее всѣ поемъ по поетно мꙋ, вовставѣ ѩ҆коже оу҆казано на рядоу҆.

Аще прилꙋчится҆ ѡ҃ данїе благовѣщенїѧ пре ѥ҆тїѧ бцы в҃пилникъ, д҃ л҃. нли ѕ҃ л҃ недѣли поста҆. в҃нлю вечеръ, на гди возва҆, ѥ҆тры в҃тр҃їоди, г҃. праздникꙋ, д҃. а҆рха҆нгл҃ꙋ, г҃. ела҆, а҆рха҆нгл҃ꙋ. и҆нынѣ, пра҆. выходъ. прокименъ, великїи. и҆ ектенїѧ, и҆ неполнимъ вечернїѧ мл҃твы. на стихо҆, ѥ҆тры, в҃тр҃їоди. самогла҆сенъ дню, два҆. и҆ мч҃ченъ. слава, и҆нынѣ, пра҆. по три ѥ҆то҆мъ поемъ, тропари҆ по чинꙋ поетномꙋ. и҆ поклоны, г҃, великїѧ. и҆ ѡ҃поуетъ.

Зрн Нефимонъ меншїи, беспоклонѡвъ. по клоны ѡ҃ слава вышнихъ. нанемъже ка нонъ, рядовыи вминеи. в҃пильникъ, наоу҆трени, по ѥ҆зда҆ псалмѣхъ, поемъ, а҆ллилоуїю, и҆ тропчны гласꙋ. По а҃ и҃ ка҃, ѵ҃е, во҆. По в҃ и҃ ка҃, и҆ по г҃, ѵ҃е, в҃тр҃їоди. Канонъ во҆ктае, на д҃. и҆ пра҆, на д҃. и҆ архангл҃ꙋ, на ѕ҃. ката васїѧ, праздникꙋ, ѻ҃ба лика вкоупѣ.

Егда҆же ѥ҆сть трипѣсно в҃тр҃їѡди, и҆ по емъ канонъ праздникꙋ, бц҃ѣ, во҆ірмо вомъ, на д҃. и҆ а҆рха҆нгл҃ꙋ на два҆. два҆ за ѥ҆динъ стихъ. а҆ в҃тр҃їѡди на и҃. катава ѥ҆ѧ, ірмосъ, в҃тр҃їѡди. По ѕ҃ и҃ пѣсни, моученичен҃ъ. На д҃ и҃ пѣсни, поемъ чтнѣйшю. свѣтилен҃ъ, троичен҃ъ, гла сꙋ. Нахвалнтѣхъ, ѥ҆тры, а҆рха҆нгл҃ꙋ, на д҃. глсъ, д҃. подобен҃ъ, Далъ ѥ҆сѝ зна менїе. первыи, дважды. слава, и҆нынѣ, праздникꙋ. глсъ, в҃, благовѣстит҃ъ гаврїилъ. На стиховнѣ в҃тр҃їѡди. сти хр҃а сллогласна, дважды, и҆ моученичѣ. слава, и҆нынѣ, бг҃ородичен҃ъ, и҆ прочее поемъ ѩ҆коже и҆ всегда҆ починꙋ поетномꙋ. А҆ на трапезѣ же ѧдимъ варенїе ѥ҆маслѡ҆, По вставанїи же ѡ҃ трапезы, кондакъ, пра҆.

В҃пне, д҃, нли, поста҆. наоу҆трени, по ѥ҆зда҆ псалмѣхъ а҆ллилоуїѧ. и҆ тропчны, гласꙋ. по а҃, ка҃, ѵ҃е да҆лен҃ъ во҆ктае. по в҃, ка҃, ѵ҃е да҆лен҃ъ. глсъ, и҃. по. воскресе ѡ҃ мертвыхъ. Вечестномꙋ вѣрнїи поклони мсѧ древꙋ, нанемъже творецъ всѣхъ во знесесѧ предлежитъ, ѡ҃ щаѧ принетꙋпаю щымъ доушы и҆ тѣлесна҆, и҆ некверноу ѡ҃чищаѧ

грѣхо́вную, поста́щимся вѣ́рно, и́во спѣва́ющым въ всегда́ хр҃та, є́дино́го чл҃ко лю́бца. дважды. слава, и́ны́нѣ, бо. Слово о҃че́е, на земл҃ю сни́де. и́ а҃нгла свѣ́та, вщ҃ѣ глаше, ра́дуйся бл҃говлове́нам, и́же черто́гъ є́дина сохра́нши. Зача́тїе прїе́мши первовѣ́чнаго бга и́гда, да о҃ле́сти спасе́тъ и҃ко бг҃ъ ро́дъ челов҃ѣ́чески́и. по г, ка, еѳ҃. гла, г. по. Красото́ѣ дѣ́вства. Преполови́вше нын҃ѣ воздержа́нїе. и́ на покло́нє́нїе хр҃те́ предва́ривше, живоно́снаго тѝ кр҃та, при па́дающе вопїе́мъ ти, вели́и є́си чл҃коло́бче, и́ вели́а дѣ́ла твоа́, и҃ко и҃ма́вилъ є́си кр҃тъ твои́ сты́и, є́моу же во́ стра́хомъ по клоня́щеся взыва́е, слава хр҃те́ вели́ю ми лосе́рдїю твоему́. в. слава, и́ны́нѣ, бо. Я҃коже не дѣ́ланъ дво́ виногра́дъ, прекра́сный гро́здъ возрасти́ла є́си, и́ точа́щи на́мъ вино́ спасе́нїа, ве́семъ весели́ще є́ дошы и҃ тѣ́леса. тѣ́мже и҃ко виновну́ тѧ до́бры́ оу҃блажа́ющие, прие́ш во а҃нгломъ вопїе́мъ ти, ра́дуйся о҃бра́дованная. тріѳ҃ве́нецъ, гла, и. пѣ́снь, а. ірмо́съ. Фараона́ во́ружена. Свѣтоно́сное кр҃та поклоне́нїе, ве́сь и҃ма́я, солне́чную зарю

спасе́нїа и҃спу́щающи, и́ вс҃ѣ́хъ о҃зара́ющи, и҃же страсте́й о҃мраче́нїемъ о҃держи́мыхъ. стецемся є́моу́ че́стно покла́няющеся. Поста о҃чи́стившее бл҃года́тїю, чи́стым оу҃мо́мъ, чи́стому є́дино́му прїидѣ́те возопїе́мъ, гла́сомъ бл҃годаре́нїа, ты кро́вь свою́ сло́ве, на́съ ра́ди и҃зліа́лъ є́си, и́ сво́и́мъ кр҃то́мъ о҃ва́тилъ є́си на. Запе́нем прилоги сми́нными, паде́нїемъ оу҃жа́сномъ всегда́ лежю́ спе. и҃же паде́нїе первозда́нна го, стр҃тїю свое́ю и҃ кр҃то́мъ и҃справивъ, и́ спра́ви и́ наста́ви, к хоте́нїю твоего́ и҃спо́лненїа. бо. Пре стомо́щи кр҃тоу твоему́ гди, не и҃ку́собрачная. и́ твоа́ и҃зы́ зра́щи вл҃ко, оу҃ и҃звле́ема гла́ше, оувы́ мѣ́ чадо, волѣ́зни и҃збѣ́гши вр҃тве́ твое́м, нн҃ѣ волѣ́зненш оу҃ и҃звле́ем. нн҃ъ. ірмо́, гла, г. поем҃ъ гдви. Вне́дѣлю стоую́ сїю, и́ свѣтоно́сную, кр҃тоу твоему́ вечестно́м пре́лежащ мр҃ву, прїидѣ́те поклони́мся. страхомъ же и́ любовїю дошы просвѣ́тивше, на не́мъ пригвозди́вшагося хр҃та, въпѣ́снех славяще. Кр҃тоу твоему́ вси́ поклоня́емся хр҃те́, пра́зднество творя́ще воскр҃нїа твоего́.

поемъ гвоздіи твоя, чтемъ и копіе. оуцѣтнѣ и очи, дшюже и тѣло еими очища
ела емъ. Трце иже во единицѣ сѵществомъ пѣваема, оче и сне, и дхомъ прест҃ымъ,
безначалнаѧ пропов҃щнаѧ, не созданное бжтво, иже свѣта источникъ и жизнь,
тебѣ покланяемсѧ вси земніи, безпрестанно тѧ величаемъ. Поемъ тѧ дво ще
бо чистаѧ, херувимское новіло, изнеже бг҃ъ роднсѧ, тыбо единa быеть источникъ не
тлѣніѧ, источающи вѣкмъ жизнь, изне го же почерпающе, исцѣленіе пріемлемъ.
слава тебѣ бже нашъ. Четыридесѧтихъ постныхъ стадіи преполовляюще, пріидѣте любовію, со хр҃томъ идемъ къ бжтвенѣй стр҃ти. да распенше мсѧ емоу, общницы
боудем҃ тогѡ воскрнію. ірмо. Поемъ гдви, сотворшемоу дивнаѧ чюдеса, в чермнѣмъ
мори. понтомъ бо покры сопостатныѧ, и спасе іилѧ. того единого воспоемъ ꙗкш
прослависѧ. пѣснь, и҃. ірмо. Седмь се
дмицею пещь. Змінными страстьми, и
доушю и мысль оуглзвившаго зрѧ, ты гди
помилоуи, и оущедри, твоимъ кр҃томъ исцѣ
ли, иже ѡ ребръ твои изліѧнными капламі,

дароуе́рднш пою, дѣти бл҃гословите ще́
нніи пои́те лю́дїе, и҃превозноси́те е҃го во
вѣки. Страстьмѝ преклонена, и҃ ѡ҃бра
гшвъ плѣнена, ѡ҃бычаѧ лꙋка́ва влеко́
ма, оущедри мл҃де, своимъ кр҃то́мъ ѡ҃гра
ди. ꙗкш да пою не оуклоннымъ сердцемь,
дѣти бл҃гословите, ще́нніи воспои́те лю
дїе, и҃превозноси́те е҃го во вѣки. Игорѣ
древле тебѣ моисе́й прошбразѝ, роуцѣ воз
двигъ, и҃амали́ка побѣждаѧ, кр҃те вече
ствыи. ꙗко и҃нынѣ кланяющесѧ тебѣ
дне́вь, побѣждаемъ вѣковѣчїа полкѝ. и
во страхомъ поемъ, ще́нніи бл҃гословите
людїе, и҃превозноси́те е҃го во вѣки.
Болѣзненш стенѧщи, и҃ мт҃рьски воскли
цающи, и҃ перчное желанїе не терпѧщи, на
кр҃тѣ взираше, иже и҃з твоеѧ рожде́наго
ѵ҃тробы, чадо вопїющи, что видѣнїе сѐ.
какш стражеши, иже е҃стествомъ безстра
стенъ, вежкш хотѧ родъ человѣчь, ѡ҃т
тли и҃збавити. Ѩнъ, ірмо. Ѯнглы не мол
чнш. Цр҃кви положе́нѵ кр҃тоу хр҃тове́ѵ, ви
дѧще со страхо́м, и вѣрою бра́тїе, прине
пающе поклонимсѧ. томѵ вопїюще, ты
жизнь процвѣлъ е҃сѝ чл҃кшмъ свѣтоносне.

Провѣдоно́сныи вѣ́рани́хъ, на́ небесѣхъ по
каза́емъ животво́рныи на́мъ кр҃тѣ. цр҃е́мъ
о́рѫжїе непобѣди́мое. врагѡ́мъ низложе
нїе. цр҃кважъ ро́гъ, и҃вѣ́рнымъ спасе́нїе.
бл҃гословѝмъ о҃́ца и҃́на и҃́стаго дх҃а гда.
О҃́ца безнача́лна сла́влю, и҃́на сопрестo
лна чтоу̀, и҃дх҃а ст҃а́го пою̀, є҃диносѫ́щнyю
тр҃цу̀ просто́у. бга коегождо сихъ, свѣ
ты и҃свѣ́тъ, а҃́кѡ ѡ҃́солнца є҃ди́ногѡ
бо проѣхода́ща. ра́дyйся свѣ́щниче свѣтоно́
сныи. радyйся кyпино̀ неѡ҃пали́маа. ра́
дyйся роучко златы́а. ра́дyйся горо̀ не сѣ
ко́маа. ра́дyйся вц҃е, ра́дyйся оу҃пова́нїе
не рyшѝмо, и҃покро́ве на́тѫ̀ надѣ́вающимсѧ.
сла́ва тебѣ́ бж҃е на́шъ сла́ва тебѣ́. По́стъ пре
половѝвше дерза́є҆м дх҃о́внѣ, награ́доующее
и҃ноше́ски, бл҃готекоyще съ҃ бг҃омъ бра́тїе.
а҃́кѡ да и҃пасхỳ ра́достнѡ оу҃зри́м, хр҃тоу̀ во
скре́сшỳ. таѩе. Хвали́м бл҃гословѝмъ кла́нa
емсѧ гдви, пое́м и҃превозно́и҃м є҃го̀ во вѣ́ки.
ирмо́. А҃́нглы не мо́лчно, вы́шнихъ сла́вимаго
бга, не́ба нѣ́въ, земла̀, го́ры, хо́лми, и҃гла́
вина̀, и҃вѣ́сь ро́дъ чл҃ве́кїи, хвала́ми того̀,
а҃́кѡ зижди́теля, и҃и҃зба́вителя бл҃гослови́
те. и҃вѣ́нь, д҃. ирмо́. оу҃страши́мсѧ вс҃ѣ́къ.

Вноу́чата дре́вле и҃́ксѡвъ бл҃гословла́мъ, про
ѡ҃бража́ше свѣ́тлѡ кр҃тѫ̀ че҃стна́го. и҃́мyжe
оу҃щедри́въ на́съ бл҃гослови́, гр҃ѣ́нїе по́давъ
покланя́ющимсѧ є҃моу̀, а҃́кѡ вѣ́хъ и҃зба́
вителя, тѫ̀ почита́емъ. Прщ҃е́нїе водою
вѣ́рнїи ѡ҃чи́стившесѧ, и҃ дш҃е́ю и҃ оу҃мо́мъ,
живода́телное и҃бж҃ественое дре́во ѡ҃блобы́заемъ.
предлежи́тъ бо вѣ́мъ на́мъ, и҃точа́ющее
ное ѡ҃ставле́нїе, и҃вѣ́чъ нб҃ны́и, и҃ жи́зни
и҃стинна́го ра́дованїа. Сyдїю тѫ̀ вѣ́мъ
стра́шна, прихода́ща в҃ сла́вѣ бж҃ства̀, вѣ́хъ
вскрове́нна, ѡ҃блични́ти тогда̀ хотя́ща гдн.
тѣ́мже тѝ зовỳ бл҃же, согрѣ́шихъ прогѝ,
не ѡ҃блични́ мо҃л лю́тѫ, и҃ сла́ма согрѣше́нїа.
А҃́гнца дре́вле, а҃́гница зра́щи на кр҃тѣ́ пре бо
гождена́, и҃ ѡ҃мрача́емỳ во́лнечномỳ сїа́нїю,
плачyщи гла́ше, не заходи́мое вл҃нце сне́,
а҃́кѡ за́йде оу҃мерщвля́емь, но воста́ни во
ста́нїа свѣ́тъ люблщымъ тѫ̀. и҃́нъ.
ирмо́съ. наси́наи҃стѣи҃ горѣ́. На́мѣсто
и҃дѣ́же но́зѣ твоѝ стоа́лъ, блск и҃ бга,
покланя́емъ вс҃и́ днесь, вчт҃но́мỳ кр҃тоу̀,
а҃́коже дв҃ъ вы́зываетъ бг҃огла́сныи. а҃́кѡ
вс҃ѣ́мъ водержи́ горѣ́тїю, нагы́мъ, возне́
сѧ. И҃же на землѝ живоу́щїи прилѣпи́те,

пѣтомъ чи́стымъ, и҆ пред҃лежа́щемъ дн҃ю, чтно́мꙋ кр҃тꙋ поклони́тесѧ вострахомъ, и҆ вѣ́рою wблоби́йте, и҆ рад҃ꙋйтесѧ ѡ҆ще́ніе дш҃а́мъ почерпа́юще. сла. Б҃ство є҆ди́ница, и҆ тр҃ица є҆́сть. Прелавномꙋ wбраще́нію, соє҆диня́ема є҆ствтво́мъ, раздѣля́ема лицы́ свои́йственъ. не прѣкаѣмо свѣ́тѣмъ, и҆ є҆дино́ꙋще, въ тро́е почита́ема. ѥ҆ди́нъ є҆́сть, и҆ нъ, и҆ дх҃ъ живы́й, соблюда́ющи вс҃ѧ. бц҃ѣ. Ѻ҆троча́ рожда́ющꙋ дв҃ꙋ кто́ слы́ша, и҆ мт҃рь бе́змꙋжа; мр҃іе сверше́ніи чꙋдо. но ска́жи ми ка́ко; не и҆спытꙋ́й глубины́ бц҃ѣрожде́нїѧ моегѡ҆, вѣ́ꙋ и҆стинꙋ па́че человѣ́каго ꙋ҆ма́, и҆ непостиж҃но. сла҆ва тебѣ́ бц҃е на́шъ сла҆ва тебѣ́. Бл҃годарнꙋ́ю хвалꙋ́ принесе́мъ бг҃ꙋ вс҃и лю́дїе, ꙗ҆ко ви́дяще нын҃ѣ, wблобы́ зе́мла вещественнаго кр҃та҆. разꙋмѣ́йте ꙋ҆бо́ и҆ покарми́тесѧ wт҃ъ ꙗ҆зы́цы и҆ноплеменны́ѧ. ꙗ҆ко того́ ра́ди, є҆на́ми бг҃ъ.

и҆рмо́съ. На́нн҃ѣйтей го́рѣ ви́дѣ тѧ, въ кꙋпи́нѣ мосе́ей, не wпа́лнш ѻ҆гнѧ бж҃ества҆, пріе́мъшю ло́нъ. данїи́лъ же тѧ ви́дѣ, го́рꙋ нерѣ́комꙋ. же́злъ про зре́шю, и҆гли́ѧ взыва́ше, wкоре́не дв҃дова.

свѣтѝленъ, гла́сꙋ. на҃ст҃и, стихи́ра, самогла́сна. гла́съ, ѕ҃. Нзра́денъ пою́ть возношенїѧ хр҃тѣ, смиренїѧ показа́лъ є҆́сѝ. са́мъ бо себѣ́ смири́въ, и҆ ѻ҆бра́ра́бїи прїе́мъ. фарисе́й велехва́лныѧ мл҃твы не послꙋша́. мы́тара́ же сокрꙋше́ное стона́ніе, ꙗ҆ко же тѣ́ꙋ непороч҃ꙋ вы́шни прїе́мъ. тѣ́мже и҆ а҆́зъ вопїю́ти, wчи́сти бже wчи́сти спсе́ мои́ и҆ спаси́ мѧ. ст҃и, и҆полнихомсѧ зарꙋ́тра. и҆ па́ки, тоу́же, стихи́ра. ст҃и, в҃. и҆ꙗꙋ́ди свѣ́тлость гда́ бг҃а. та҃, мꙋ҃.

Гд҃и в҃спа́мять ст҃ы́хъ твои́хъ, вс҃ѧ тва́рь пра́зднꙋетъ, нб҃са́ рад҃ꙋ́ютсѧ со а҆́гглы, и҆ земла́ весели́тесѧ съчелове́ки. тѣ́хъ моли́твами помилꙋ́й на́съ. сла́ва, и҆ нн҃ѣ, бц҃ы.

А҆ггельски вопіе́мъ вѣ́рнїи, нѣ́мыи чертого́ъ, и҆ две́рь запечатлѣ́ннꙋю вои́стинꙋ, рад҃ꙋйсѧ ꙗ҆ко тобо́ю возсіѧ́ тѣ нам҃ъ спсъ҃ вѣ́чныхъ, хр҃то́съ жизнода́вецъ и҆ бг҃ъ. низложи́ вла҃ще мꙋ́чители, безбо́жныѧ враги́ на́шѧ, рꙋко́ю ви пречта́ѧ, ѻ҆пова́нїе хр҃тїа́нѡмъ. та҃же, бла́го є҆́сть и҆сповѣ́датисѧ. на пе́рвомъ часѣ́, тво ри́мъ поклоне́ніе кр҃тꙋ́. вше́дъ і҃ере́й, во ѻ҆лта́рь, и҆ wблачи́тесѧ въ ри́зы, и҆ не хо́дитъ

цр҃кими двє́рми . и҆ взима́етъ і҆ере́й , и҆лѝ пономарь нало́й , нанє́мже кр҃тъ поло́женъ , и҆ поставля́етъ вредѣ цр҃кве , про тиво̀ цр҃кихъ двере́й . і҆ере́йже ста́въ предъ нало́емъ нанє́мже кр҃тъ . и҆ пое́тъ бг҃ъ є҆сть̀ , стопы̀ мо́ѧ , кр҃тоу҆ твоє́моу҆ по клоня́емѧ вл҃ко , тр҃и . и҆ твори́тъ кое мѣ́жду пѣ́нїю стиха̀ того̀ поклонъ до зе млѝ . Та́же поетъ на пра́вомъ кры́лосѣ , кр҃тоу҆ твоє́моу҆ , дв҃а . на лѣ́вомъ , а҃ . и҆ пото́мъ цѣлу́етъ и҆гу́менъ , и҆ бра́тїѧ вс҃ѧ̀ кр҃тъ почи́нъ , и҆́коже оу҆каза́ѧ в҃ недѣ́ли на у҆́трени . Пое́мъ кли́рицы поютъ сти хѣ́ры кр҃тны́ѧ , на цѣлова́нїе почи́нъ всѣ̀ . Та́коже твори́мъ и҆ в҃ пре́дъ всѣ̀ и҆лѝ , покло не́нїе чтно́мъ кр҃тоу҆ на а҃ мѣ часѣ̀ . Є҆гда́же про поютъ стры҃ . т҃а , ѱалмщикъ гл҃етъ , бг҃ъ є҆сть̀ бѣ́же . ко҃ , кр҃тоу҆ . Та́коже и҆ на про́чихъ часѣ́хъ , и҆ по́сле стола̀ , той же конда́къ кр҃тоу҆ . В҃пне , д҃ , и҆лѝ по ста̀ . на ѕ҃ мѣ , часѣ̀ . тропа́рь , гла́съ , з҃ . Гд҃и не я҃ростїю твое́ю о҆бли́чи , лю́ди согрѣ ши́вшыѧ . нижѐ гнѣ́вомъ твои́мъ пока жѝ на́съ , бл҃гъ е҆сть̀ . тебе́ бо сла́вить всѧ̀ земля̀ . и҆ мо́лимсѧ , поща́ди на́съ бг҃ъ е҆сть̀ .

сла́ва , коне́цъ . и҆ ны́нѣ , вс҃ь . проки́ме҃ . ѱ҃лъ҃ , дв҃а . гла҃ , ѕ҃ . о҃ бж҃ъ спасе́нїе моѐ , и҆ сла́ва моѧ̀ . стих҃ъ . не бг҃у́ ли повине́тсѧ дꙋ́ша моѧ̀ . о҃ пр҃рчествѣ и҆саи́ина чте́нїе . Та́кw гл҃етъ гд҃ь савао́ѳ҃ъ , и҆мъ́же о҃бра зо́мъ рекохъ́ , та́кw бꙋ́детъ . и҆ и҃мъ́же о҃бразомъ совѣща́хъ , та́кw и҆ оу҆стана́вите́сѧ , погꙋби́ти а҆нглію҃ о҃ землѝ мое́ѧ̀ , и҆ о҃ предѣ́лъ мои́хъ , и҆ бꙋ́детъ в҃ попра́нїе . и҆ о҃ и҃мете́сѧ о҃ ни́хъ ѧ҃ре́мъ и҃́хъ , и҆ вла́сть и҃́хъ о҃ зако́на и҃́хъ потребите́сѧ . е҆ін во вѣ́тъ и҃мъ́же совѣща́ гд҃ь , повре́й всел е́нной . и҆е́ї҃ѧ рꙋ́кѧ вы́сока на всѣ́хъ ѧ҃зы цѣ́хъ . ꙗ҃коже бо бг҃ъ сты́й совѣща́ , кто̀ разори́тъ , и҆ рꙋкꙋ́ е҆гẁ вы́соку́ю кто̀ о҃врати́тъ ; В҃ лѣ́то вне́же оу҆мре а҆ха́зъ ца́рь , бы́сть гл҃ъ е҆ін , не весели́тесѧ вс҃и҃ и҆нопле ме́нницы , сокрꙋши́вшесѧ ѧ҃ре́мъ весела́щагw҃ ва́съ . о҃ сѣ́мене бо сми́ина , и҆зы́дꙋ́т вноу҆ чата а҆ѳи́пидwмъ . и҆ вноу҆чата и҃́хъ , и҆зы́дꙋ́тъ смѝѧ летаю́ща . и҆ оу҆пасꙋ́тсѧ ни́щіи гдѣ́мъ . оу҆бо́зіи же чл҃цы , в҃ ми́рѣ почію́тъ . потре бите́ъ же гла́домъ сѣ́мѧ твоѐ , и҆ о҃ста́нокъ твои́ оу҆бїе́тъ . возрыда́ю врата̀ градовwмъ . и҆ в҃зовꙋ́тъ гра́ди твє́рдїи , и҆нопле́менникъ

вс҃ѣхъ, ꙗкш дымъ ѡ҃ст҃вера гра́детъ, и
не́сть превыти в҃чинє́нїихъ є́гѡ. и҃чтѡ
ѡ҃вѣща́ютъ ца́рїє ꙗ҃зыцы, ꙗкш гдь ѡ҃ено
ва҃ є҃ѵ҃нъ, и҃тогѡ ра́ди спасо҃утсѧ смире́нїи
лю́дїе є́гѡ. про҃. ѱало́мъ, кз҃в. гла́съ, ѕ҃.
ꙗкш бл҃гословлю́тъ ва҃ живо́тѣ моемъ.
сти҃. вѣ҃е вѣ҃е мои́ къ тебѣ҃. В҃ то́йже, пне҃,
вечеръ, на҃гди воꙁва҃, стихи́ры, гла҃, и҃.
по҃. что́ вы наречем. В҃ере́дни днє́хъ воꙁ
держа́нїм, преходя́ще днє́ѕ силою кр҃тною,
и҃же наемъ возне́сшагосѧ, посреди вс҃ѣмъ
ꙁемли́, є҃вр҃а и҃вга славосло́вимъ вопи́ще,
Зри́тели на́съ покажи́, ѵ҃страстэ́мъ тво
и́мъ вл҃ко, и҃чествнагѡ воскр҃нїа, да́рꙋ
на́мъ ѡ҃чище́нїє и҃ве́лїю мл҃ть. Страсти
смирим҃ъ плотьскїа́ бра́шенным҃ъ ѡ҃ложе
нїемъ, и҃ластэ́й ѡ҃вращенїемъ, и҃ дре́во
кр҃та ѡ҃блобы́заемъ вѣ҃рнѡ. Зри́тво҃м
ꙗ҃вѣ҃ покланя́емѡ, и҃ вс҃ѣхъ ѡ҃щща́м бже
ственою бл҃года́тїю. и҃ гдви возопи́ем҃ъ,
бл҃годари́м҃ъ тѧ вл҃ко, спава́ющаго сим҃ъ
дꙋ́шы на́шы. и҃на, стихи́ра. гла́съ, то́й
же самогла́сенъ. Ꙗ҃ко кр҃тоу́ покланя́
ющесѧ вси́ возопи́ем҃ъ, ра́дꙋйсѧ дре́во
жи́ѕни. ра́дꙋйсѧ скипетро ст҃о́е хр҃тово.

ра́дꙋйсѧ Земны́м҃ъ сла́во нб҃на́м. ра́дꙋйсѧ
ц҃е́м҃ъ похвало́. ра́дꙋйсѧ держа́во вѣ҃рѣ҃. ра́дꙋйсѧ ѻ҃ру́ж҃їе не побѣ҃ди́мое. ра́дꙋйсѧ врагѡ́м҃ъ ѡ҃гна́нїе. ра́дꙋйсѧ ї҃ма́нїе свѣ҃тло, спаси́телно ми́рꙋ. ра́дꙋйсѧ мч҃нкѡмъ вели́м сла́ва. ра́дꙋйсѧ оу҃тверже́нїе пра
ве́дным҃ъ. ра́дꙋйсѧ а҃гглѡмъ свѣ҃тлость, ра́дꙋйсѧ вечество҃не. и҃ вмини́ви, г҃. сла́ва, и҃ ны́нѣ҃, бц҃. свѣ҃те тиха́ѧ. про҃. ѱало́мъ, кз҃г. гла́съ, ѕ҃. оу҃слы́ши вже мл҃тв҃ꙋ мою, внегда́ молитвмсѧ къ тебѣ҃. сти҃, ѡ҃ стра́ха вра́жїа и҃зми дꙋ́шю мою. ѡ҃бы́тїа҃ чте́нїе.

Рече́ гдь бг҃ъ, разꙋмѣ́въ не приложю́ къ то
мꙋ проклѧ́ти зе́млю задѣ́лъ челов҃ѣ́че
скихъ. ꙗкш належи́тъ помышле́нїе чело
вѣ́ку пр҃нѡ на ю҃ность ѡ҃кнести є́гѡ, и
тогѡ́ ра́ди не приложю́ къ томꙋ поразити
вс҃ѣ́ку плоть животну. ꙗ҃же сотвори́хъ
вс҃ѣ́ дни на земли́, сѣ҃нїе, и҃ жа́твꙋ, зи́
мꙋ и҃ зно́й, лѣ́то и҃ о҃сень, день и҃ но́щь не
преста́нꙋтъ. и҃ блгви́ бг҃ъ но́а, и҃ сно́въ
є҃гѡ, и҃ рече́ и҃мъ расти́тесѧ и҃ мно́житесѧ, и҃
и҃сполните зе́млю, и҃ ѡ҃владайте є҃ю. и҃
стра́хъ и҃ трепе́тъ ва́шъ, да бꙋдé на вс҃ѣ́хъ

гла҃ и҃

бы҃ѧ гла҃ ѳ҃

тѵ҃з

звѣрѣхъ земныхъ, и на вѣхъ скотѣхъ земныхъ, и на вѣхъ птицахъ небныхъ, и на вѣхъ движащихся по земли, и на вѣхъ рыбахъ морскихъ, и всякъ гадъ подвижи ваша дахъ. и всяко иже есть животно вамъ да будетъ вѣдь, якш зеліе злака, дахъ вамъ всѣ. развѣ мяса кровіе его души, да не снѣсте. крови бо вашей душъ вашихъ, ѡ рукі всякаго звѣра изыщу. и изрукі человѣки брата его, изыщу его. изливаи бо кровь человка, вмѣстѡ кровь его изліется, якш во образ божіи сотворихъ человка. вы же растите ся и умножитеся, и испо лните землю, и ѡладайте ею. про. ѱлѡ, гла. гла, ѕ. о челышины бже спасителю нашъ. сти, тебѣ подобаетъ пѣснь бже въ іерусалимѣ. ѡ притчей чтеніе.

гла аі

Сынъ праведе раждается въ животъ, и зна ніе же нечестивыхъ въ смерть. мерзость пре гдѣ путіе развращени. пріятни же ему вси не порочніи въ путь. въ руку роуцъ во ложь не праведну, не безмуки боудетъ злыхъ. въжи же правду, пріиме мздоу вѣрну. якоже вѣрагъ златъ оувинніи въ но дрѣхъ, сице женѣ злонравнѣ лѣпота. жела

ніе

праведны всѣ благо, оупованіе же нечести выхъ погибнетъ. соуть иже свомъ сѣю щіи, множайшам творятъ. соуть же и вокирающіи чужам, иже множае ѡбницаю т. всяка дша благословена простѣ, моужь же яръ не благообразенъ. собирами же пшени цу, ѡстависть ю языкѡ. продавами пше ницу скоупо ѡ народа проклат, благосло вені же гдне на главѣ подакщаго. творми благам, ищи благодать благу, ищущаго же зла, злам постигнутъ его. надѣющимся на богатство свое, сеи падетъ, восприемлющи же праведным, возіметъ. не сматрящи своего дому на леди вѣтры, поработаетъ же безоумень моудрому, ѡ плода права вы, древо жизни растетъ, ѡ имуще же безъ времене доушы беззаконныхъ. аще оубо праведникъ едва спасется, не честивыи же и грѣшныи гдѣ явится. лю бящи наказаніе люби чювство, ненавидящи же ѡбличенія, безоумень. лоучше ѡбрѣтъ тын благодать ѡ гда бга, моужь же беззаконень забенъ боуде. не исправитель человкъ ѡ законопреступникъ, коренія же праведныхъ, не ѡимуть. жена разумива,

гла бі

тни

Начина́ется четверто́ком, г нли поста́, и́ поеха́ди до среды́ свѣ́тлыя нли. и́ ѡ́ по е́тны вечерна́, ѝ́ кі́ждо день пое́тен, в нове́черїи бл҃говѣ́щенїа пое́мъ вечерню, безпоклонѡ́въ, и́ бе́зкаѳи́змы. На г҃ди воз ва́хъ, поста́вимъ стихѡ́въ, і҃. и́ пое́мъ, самогла́сенъ дню, два́жды. и́ подо́бны, г҃, в трїѡ́ди. и́ пра́зденикѹ, г҃, на е҃. гла́съ, ѕ҃, подо́бенъ, все́ ѹ́пова́нїе. Сове́тъ пре ве́чныи. сла́ва, и́ны́нѣ, гла́съ, то́йже, самогла́сенъ. посла́нъ бы́еть. Вы́ходъ. свѣ́те ти́хїи. прокиме́нъ, и́́тенїе дню. и́ пра́зденикѹ, г҃. пе́рвое, ѿ бытїа́, и́зы де и́ѳкѡ́въ ѿ ѕ҃тѹ́денца. второе́, ѿ прро́ чества і҃зекиі́лева, бѹ́детъ ѿ҃ дне ѳе́ма гѡ. тре́тїе, ѿ при́тчеи́. премѹ́дрость созда́ себѣ́ хра́мъ. Тѫ́же, дае́м и́ непра́ вить молитва моа́. и́ поклоны три́ вели кїи́м. И́ по ны́нѣ си́лы небе́сныя, три́ по кло́ны велїкїи́м. и́ на бѹ́ди и́́мѣ г҃не, три́ покло́ны. И́ прочам бж҃е́ственам ли тѹ́ргїа́ прежеще́нныхъ. А́ще ли не́сть прежеще́нныя, часъ девѧ́тыи пое́мъ све́ чернею вкупѣ́. По ѡ҃ле́ви ѡ҃ста́ви, и́ по седми́ на де́сѧть покло́нѣхъ, трезво́къ.

вѣне́цъ мѹ́жѹ своемѹ̀. а́коже бо в дре́вѣ че́рвь, сѝце мѹ́жа погѹбля́етъ жена́ лю бодѣ́ница. помы́шленїа пра́ведныхъ воу́ дове, снабда́тъже нечестивїи льсти́. сло веса́ нечестивыхъ льстивы, ѹ́ста́же пра́ вых и́ѕбава́тел҃. тѫ́же, подо́би гд҃и. на стихо́внѣ, стра, самогла́сна. гла҃, и҃.

Белерѣ́чивыи фарисе́и ѡ҃мразе́м похвали́ ве́м. и́ мыта́рь смиреномѹ́дрыи, молчани е́мъ помо́лнѣм ѡ҃правда́м. тѣ́мже ѻ҃бою ѹ́вѣ́дѣвши дѹ́ше мо́а разли́чїе, смире номѹ́дрїе прїи́ми и́ ѡ҃блобы́заи́. хр҃то́съ бо смире́нным ѡ҃вѣща́ да́ти бл҃года́ть, а́кѡ чл҃колю́бецъ. стих҃ъ. к҃тебѣ́ возве до́хъ. и́ па́ки, тоу́же стихѣ́р҃ѹ. стих҃ъ, к҃. поми́лѹи́ на́съ г҃ди поми́лѹи́ на́съ. тѫ́же, мч҃ченичен҃ъ. Мч҃нцы г҃дни, моли́те бг҃а на́шего, и́ не́проеи́те дѹ́шамъ на́шымъ, мно́жествѡ ще́дрѡ́тъ. и́ ѡ҃чище́нїе мно́ гимъ согрѣше́нїемъ на́шымъ моли́ме҃м. сла́ва, и́ны́нѣ, бг҃ороди́чен҃ъ. А҃зъ, дво е́тѣ́л҃м бце҃, покро́въ твои́ прибѣга́ю, вѣ́ дѣ а́кѡ ѡ҃бра́щѹ твои́ спасе́нїе. мо́же шѝ бо чи́ста́м помощи́ мнѣ́. О҃ка́зъ ѡ҃ пра́зденицѣ бл҃говѣ́щенїа пречи́стыа҃ бц҃ы.

Й҆ глаго́лемъ , прїи́дѣте поклони́мсѧ . и҆ ѱало́мъ вечерні҃и . На҆гди́ возва́хъ , ѕти хѵ́ры пра́здникѹ , на҆о́смь . сла́ва , и҆ны́нѣ , пра́здникѹ . Вы́ходъ . прокиме́нъ , и҆́тене́їѧ дне҃ . и҆ пра́здникѹ , г҃ . Та́же , сподо́би гд҃и . Ектенїѧ́ , и҆́ испо́лнимъ вечерні҃ѧ . На҆стихо́внѣ , самогла́сны , в҃ трїѡ́ди пи́саны , на҆гди́ возва́хъ . и҆ мч҃ченичен҃ъ во о҆́кта́и , по́главѹ е҆гѡ̀ . сла́ва , и҆ны́нѣ , пра́здникѹ . и҆ ны́нѣ ѿ пѹщаѥ́ши . Тропа́рь пра́здникѹ , и҆ ектенїѧ́ . повеле́мъ , Вечерна́ѧ тр҃це . Бо҃ѹди и҆́мѧ гд҃не , е҆поклоны , Бл҃гословлю́ гд҃а . и҆ѿ поу́четъ . По ѿпѹще́нїи же в҃ хо́димъ в҃ тра пе́зѹ , и҆ на́димъ варе́нїе е҆ма́сломъ . и҆ пи е́мъ вино̀ , пре҃тыѧ́ ра́ди бц҃ы , и҆ тр҃ѹда́ ра́ди бд҃е́ннагѡ , хотѧ́щагѡ бы́ти . ры́ бы́же не҆ на́димъ , в҃ ка́ковъ де́нь а҆́ще ни е҆́сть . Причаще́ же , па́томъ но́щи . оу҆́да ре́тъ в҃ вели́кїи камба́нъ дово́льнѡ . и҆ по то́мъ вовсѧ̀ камба́ны , и҆ тѧ́жка́ѧ . и҆ собра́вшимсѧ бра́тїи в҃ цр҃ковь . бл҃гословѝвшѹ і҆ере́ю , е҆мѹ́же кадѧ́щѹ , и҆ поемъ па вечерню вели́кѹю . Е҆гда́же достигнемъ до пѣ́сни и҆ска́ї҃и про́рока , тогда́ начина́е҃м , е҆на́ми бг҃ъ ,

е҆пѣ́нїемъ . на҆ гла́съ , и҆ , на҆ о҆́ба ли́ка . и҆ о҆́бы́чнымъ тропарѝ , де́нь пребы́въ . по а҃ мъ , тр҃то́мъ , тропа́рь , пра́здникѹ , дне́сь спа се́нїю на́шемѹ начато́къ . по в҃ мъ , три е҆тѡ́мъ , конда́къ , пра́здникѹ , Въ́збра́нной воево́дѣ . по внегда́же ре́чемъ , сла́ва в҃ вы́шних҃ъ , ѡ҆блачи́тсѧ і҆ере́й съ҆ дїа́коно мъ , во о҆́дежду́ свою̀ по о҆́бы́чаю . пара е҆́клиї҃а́рхъже , и҆ жига́ютъ свѣ́щи҃ , на в҃ хо́дных҃ъ свѣ́щницѣхъ , и҆ творимъ и҆ схоже́нїе в҃ притво́рѣ . и҆ бы́ва́етъ литі҃ѧ по о҆́бы́чаю . и҆ поемъ ѕтихѵ́ры пра́здникѹ , само гла́сны , г҃ . гла҃ , а҃ . сла́ва , гла́съ , и҆ . да весе́лѧтсѧ нб҃а҆ . и҆ ны́нѣ , гла́съ , в҃ . бл҃говѣствитъ гаврі҃и́лъ . та́же , глаго́летъ , і҆ере́й , мл҃твы , ѡ҆бы́чныѧ , бд҃е́нїю . и҆ поемъ в҃ хо́димъ въ҆ цр҃ковь . и҆ поемъ , на҆ стихо́внѣ , ѕтры , пра́здникѹ , само гла́сны , гла҃ , д҃ , во стихѝ пра́здничными . Стихъ , а҃ , бл҃говѣствитъ дне҃ ѡ҆́ дне спа се́нїе бг҃а на́шего . Стихъ , в҃ . воспо́йте гд҃еви пѣ́снь но́вѹ , я҆́кѡ ди́вна сотвори́ гд҃ь . Сла́ва , и҆ нн҃ѣ , гла́съ , то́йже , дне́сь ра́дость бл҃говѣще́нїѧ . Та́же , ны́нѣ ѿпѹща́ѥши . и҆ тр҃то́е . по о҆́че на́шъ .

на бл҃гослове́нїе хлѣ́бомъ . тропа́рь , гла́съ , д҃ . Дне́съ спасе́нїю на́шему на ча́токъ , и҆ вѣ́чнѣй та́инѣ и҆вле́нїе , сн҃ъ бж҃їй , сн҃ъ дв҃ь бываетъ . и҆ гаврі́илъ бл҃го да́ть бл҃говѣствуетъ . тѣ́мъ и҆ мы̀ бц҃ѣ возопі́емъ , ра́дуйся о҆бра́дованная гд҃ь сто́бою . трижды . та́же , коу́ди и҆ма гд҃не , е҆пѣ́нїемъ , трижды . ѱало́мъ , лг҃ . бл҃госло́вію гд҃а , до не лиша́тем҃ о҆́ вѣ́чнаго бл҃га . І҆ере́й рече́тъ , бл҃гослове́нїе гд҃не на вѣ́хъ ва́съ . и҆ раздаю́тем҃ бл҃гослове́нным҃ хлѣ́бы бра́тїи , по о҆́бычаю . Та́же , чтемъ пра́здникъ о҆́тторже́ственыхъ . На оу҆́трени , на бг҃ъ гд҃ь , тропа́рь , пра́здникъ , трижды . и҆ сти хологиѣ́мъ , г҃ , ка҃ди́змы . по , а҃ , ка҃ , е҆́ , в҃ трі́оди о҆́бщ҃ . и҆ чтемъ , пра҃ , побче́нїе на бл҃говѣще́нїе пре҃стыѧ҃ бц҃ы , во є҆҃ва́нгелїи толково́мъ . є҆́моуже нача́ло , кра́сныи де́нь свѣ́тлаго пра́здника . и҆ проче́е в҃ торже́ственѣмъ , о҆́ловѣ́съ пра́здничныхъ . По в҃ и҆ ка҃ , е҆́ , пра́здникъ , гла́ , а҃ . сла́ , и҆ нн҃ѣ , то́йже стихъ . и҆ чте́нїе , пра҃ . По г҃ и҆ , ка҃ , е҆́ , пра́здникъ , гла́ , г҃ . сла́ва , и҆ нн҃ѣ , то́йже стихъ .

пне҃ , д҃ м҃ , нли҃ поста҃

Почте́нїи же даю́тем҃ вѣ́щы бра́тїямъ . По полі́елео́ѣ҃ , е҆́ , пра҃ , гла҃ , и҃ , сло́во о҆́чє҃е . сла́ва , и҆ны́нѣ , гла҃ , то́йже , по сла́нъ бы́еть . и҆ чте́нїе , пра́здникъ . е҆́ , пе́рвыи а҆́нти҃ , д҃ гѡ гла́ѣ҃ . Проки́менъ , гла҃ , д҃ . Бл҃говѣсти́тъ де́нь о҆́ дне спасе́нїе бга҃ нашегѡ . Стихъ , воспо́йте гд҃ви пѣ́снь но́ву , ѩ҆́кѡ ди́вна сотвори́ гд҃ь . Вели́ко дыха́нїе . є҆҃ва́нгелїе , о҆́ лу́кы , зача́ло , д҃ . Воста́вши мр҃їямъ . По и҃ мъ ѱалмѣ́ , е҆тихѣ́ра пра́здникъ . гла́съ , в҃ . Бл҃говѣ е҆ти́тъ гаврі́илъ . Кано́нъ пра́здникъ , тво ре́нїе , кир҃ дес҃фана . гла҃ , д҃ . і҆рмо́съ , по дважды . Тропари́же на дванадесѧ́ть . Катава́сїѧ҃ , і҆рмо́съ пра́здникъ . О҆́ба ли́ка вкоупѣ́ . А҆́йдѣ́же трипѣ́сно , та́мѡ поемъ пра́здникъ , во і҆рмосо́мъ , на҃ ѕ҃ . и҆ в҃ трі́ѡ́ди трипѣ́сно , на҃ о҆́мь . А҆́ѣ́же пи́снь стихъ , послѣ́днїи в҃ трі́ѡ́ди в҃ трипѣ́снѣ , Сла́ва тебѣ́ бже҃ нашъ , А҆́ той стихъ ека́зываетъ конарх҃иетъ на лѣ́вомъ крыло ѣ҆́ пред҃ сла́вою два̀ за є҆҃ди́нъ . сла́ва , на пра́вомъ крыловѣ́ . и҆ны́нѣ , на лѣ́вомъ . и҆ли҃ сред҃и цр҃кве . той стихъ ека́зывает҃ , посл҃ѣ́ и҆ны́нѣ , о҆́бѣ́ма ли́кома .

Катава́сїи в трїѡ́ди, ірмо́съ втора́гѡ кано́на. По г҃ и́, пѣ́сни, вседа́лень пра́здни ка҃, гла́съ, д҃, По́слан҃ бы́сть. сла́ва, и́ ны́нѣ. гла́съ, то́йже, Гаврїи́лъ и́з небесе́ ра́дованїа зове́тъ. и́ чте́нїе пра́зника҃. По ѕ҃ и́, пѣ́сни, конда́къ. гла́съ, и҃. Въ зба́нной воєво́дѣ побѣди́тельнаа, я́кѡ и́збавльшеса ѿ зълы́хъ, бл҃годаре́вна́а воспиѵ́ем҃ ти рабы́ твои́ бц҃е. но я́кѡ и́мѹщи держа́ву непобѣди́мѹю, ѿ вели́кихъ на́съ бѣ́дъ свободи́, да зове́мъ ти, ра́дованса невѣ́сто неневѣ́стнаа. и́ и́коѵ. И́ чте́м҃ в прологѣ́. На д҃ и́ пѣ́сни, па́ки ѫ́жига́ютъ свѣ́щы бра́тїа. чтнѣ́йшю, не поє́мъ. Но поє́мъ, при пѣ́въ пра́зника҃, на о҃ба́ лика. Бл҃говѣ́твѹй земл҃ѣ ра́дость вели́ю. хвали́те не бе҃а бж҃їю сла́вѹ. та́же ірмо́съ, Я́кѡ ѿ дше́внѣмъ бж҃їи кїѡ́тѣ. И́ на тропаре́хъ поє́мъ то́йже припѣ́въ пра́зника҃. А҃ оу҃ трипѣ́вна в трїѡ́ди запѣ́ваемъ, Сла́ва тебѣ́ бж҃е на́шъ, сла́ва тебѣ́. Оу҃ бг҃оро́дична поє́мъ, припѣ́въ пра́зника҃. и́ послѣ́дн҃, ірмо́съ, пра́зника҃, о҃ба́ лика вкоупѣ́. Свѣ́тилень пра́зника҃,

пне҃, д҃ м҃, нли поетѣ

трижды. и́же ѿ вѣ́ка дне́вь. На хвали́тѣхъ, доволе́жко дыха́нїе. поста́вимъ стихи́, д҃. и́ поє́мъ, стихи́ры, гла́съ, а҃. подо́бенъ, не́нымъ чино́мъ. сла́ва, и́ нн҃ѣ, гла́съ, б҃. и́же ѿ вѣ́ка та́инство. На стихо́внѣ, в трїѡ́ди, самогла́сенъ, дню, дважды. и́ моученичен҃ъ. сла́ва, и́ ны́нѣ, пра́зника҃. гла́съ, и҃. да весе́лятсѧ не́бса. та́же, бл҃го е҃сть, а҃. по тре́томъ, тропа́рь, пра́зника҃. Є҃кте нїа. и́ в конецъ, г҃, покло́ны велики́а, въ м҃лтвою. и́ ѿпоуе́тъ. Зна́менаетъ же и́гоуменъ бра́тїю, ст҃ы́мъ ма́сломъ, ѿ кади́ла ст҃а́гѡ, и́же предъ пра́зникомъ. и́ поемъ на ц҃ѣлова́нїи, стихи́ры самогла́сны҃, пра́зника҃, и́же во́литъ є҃клиі҃а́рхъ. и́ а҃ и́, ча́съ, безпокло́нѡвъ, є҃ка́ѳизмою. тропа́рь, и́ конда́къ, пра́зника҃. и́ вконе́цъ, д҃, покло́ны велики́а, въ м҃лтвою. и́ совершенны҃м ѿпоуе́тъ. А҃ще е҃сть по́ втенъ де́нь, клеплетъ въ г҃, ча́съ дне́. и́ и́ехо́дим҃ъ вокр҃ѣ́ты, є҃ литі҃ею вн҃ѣ мона́стыра. поюще, тропа́рь, и́ конда́къ пра́зника҃. и́ ѿ҃ хо́дим҃ъ монастырь, поюще, самогла́сны҃, стихи́ры, пра҃, и́ кано́нъ.

Здѣ́же в҃ великій рое́ви, чтні́и монасты́ре́ве о́бычай и҃мать. О҆у́дари́тъ в҃ вели́кій камба́нъ до́волно. и҃ собра́вшимсѧ въце́рковь, во́злачитсѧ и҃гоу́менъ во вре́мѧ ще́нна. про́чіи же ще́нницы, то́кмо в҃ри зы, а҃ дїа́кони въстихарі. и҃ начина́етъ пе́рвыи дїа́конъ, бл҃гословѝ вла҃ко. И҃гоу́менъ рече́тъ, Бл҃гословенъ бг҃ъ нашъ. и҃ мы́ глаго́лемъ, цр҃ю не́бнымъ. и҃ тристо́е. по҃зѣте на́шъ, гди́ поми́луи҃, в҃. сла́ва, и҃ нн҃ѣ, прі́идѣте поклони́мсѧ, трижды. Прое́мъ ѱало́мъ, рмн҃. гди́ оу҃слы́ши мл҃тв҃ꙋ мою҃. поконцѣ, ѱалма́, сла́ва, и҃ нн҃ѣ, а҃ллилоу́їа, в҃. тре́тіюа҃ллилꙋ́їю клири́цы є҃пт҃е́нїемъ. и҃ є҃ктенїа́ вели́каѧ, ми́ромъ гд҃ꙋ помо́лимсѧ. та́же, бг҃ъ гд҃ъ, на́ гла́съ, д҃. тропа́рь, пра҃. Дне́вь спасе́нїю на́шемꙋ, три҃. и҃ ѱало́мъ, н҃. поми́луи҃ мѧ бже҃. И҃ не́ходимъ вн҃ѣ мона́стыра. Та́же оу҃дари́тъ во вре́мѧ тѫ́жкаѧ. и҃ поемъ кано́нъ, пра́здни҃ку, во і҃рмосо́мъ, на́ и҃. і҃рмо́съ, по дважды. тропа́рь, на́ ѕ҃. По г҃, пт҃е́ни, с҃ѣда́лень, пра́здни҃ку. сла́ва, и҃ нн҃ѣ, тои҃же, сти́хъ. раздѣла́емъже на и҃хожде́нїи,

на г҃, стати́и҃. На пе́рвой стати́и҃ гл҃е́т҃, дїа́конъ. спаси́ бже҃ лю́ди свои҃. кли́рикомъже по́ющимъ, гди́ поми́луи҃ мѧ. та́же, твори́т҃, и҃гоу́менъ, нако́е҃ждо стати́и҃, ѡ҃тп҃ѣне́нїе чтны́мъ кр҃то́мъ, г҃, кр҃тошбра́зно, ѡ҃ четы́рехъ стра́нъ. дїа́конъже глаго́лет҃ велегла́сно, гдꙋ́ помо́лимсѧ, рц҃е́мъ вси҃. и҃ кади́т҃ чтны́и кр҃тъ, г҃. и҃ нако́емъждо каже́нїи, твори́тъ покло́нъ. Та́кождо и҃гоу́менъ твори́тъ ѡ҃тп҃ѣне́нїе чтны́мъ кр҃то́мъ, проти́въ каже́нїѧ кр҃тошбра́зно, трижды. Кли́рикомъже по́ющимъ, гди́ поми́луи҃ по трижды, нако́емждо каже́нїи, и҃ кропи́тъ є҃тою҃ водою҃. На второ́й стати́и҃ глаго́летъ дїа́конъ, є҃ктенїю҃, є҃ще́ мо́лимсѧ, ѡ҃ бл҃говѣ́рномъ и҃ бг҃охрани́момъ цр҃ѣ, и҃ вели́комъ кнзѣ҃ і҃мк҃, вею҃ до конца́. кли́рицы же, гди́ поми́луи҃, л҃. Та́же и҃гоу́менъ, кр҃то́мъ ѡ҃тп҃ѣна́етъ, и҃ кропи́тъ ще́нною водо́ю҃, ꙗ҃коже и҃ пре́же. Та́же, на тре́тіей ста́тіи҃, глаго́летъ дїа́конъ, є҃ктенїю҃. є҃ще́ мо́лимсѧ ѡ҃ ѡ҃ставле́нїи грѣ҃хѡвъ, рабу́ бж҃ію҃ о҃ц҃ꙋ на́шемꙋ и҃гоу́менꙋ, і҃мк҃. Кли́рицы же, гди́ поми́луи҃, н҃. Та́же,

игоу́менъ кр҃то́мъ ѡ҃тъи́детъ . и́ кропи́тъ
ѕ҇ще́нною водо́ю , и́коже пре́же оу́каза́хомъ .
По с҃, пѣ́сни , конда́, пра́здника, и́ и́ко́.
На второ́й стра́нѣ , восто́чныхъ страны́ ,
пра́мѡ о҃лтарю́ , ста́въ игоу́менъ чте́тъ
ст҃о́е є҃ва́ліе , пра́здника . По чте́нїи же
кли́рицы пою́тъ . Сла́ва о҃ц҃ꙋ́ и́ сн҃ꙋ́ и́ ст҃о́
мꙋ́ дх҃ꙋ́ . О҃т҃е́ сло́во и́ дѕ҃ше́ тр҃це́ ст҃а́м҃ ,
ѡ҃чи́сти мно́жество согрѣше́нїй на́шихъ .
Дрꙋ́гїи ли́къ . и́ нын҃ѣ , мл҃твъ ра́ди
б҃цы҃ . Та́же , поми́лꙋй на́съ бж҃е .
и́ посе́мъ , стихи́ра , пра́здника , гла́съ ,
в҃ . благовѣ́ститъ гаврїи́лъ . та́же , пѣ́снь ,
з҃ а҃ , и́ и҃ а҃ , и́ д҃ а҃ . Н҃ посе́мъ , посе́мъ ,
сти҂ , вл҃це прїи́ми мл҃твꙋ́ рабъ свои́хъ .
є҃гда́же достигнемъ до ст҃ы́хъ вра́тъ ,
и́ вхо́димъ в҃ монасты́рь . та́же бываетъ
обы́чная дїа́коньства . Н҃ вꙑше́дъ въ це́
рковь , посе́мъ і҃рмо́съ , д҃ а҃ пѣ́сни ,
о҃ба ли́ка въкоупѣ́ , и́ посе́мъ , три ст҃о́е .
тропа́рь , пра́здника . сла́ва , и́ нын҃ѣ ,
конда́къ , пра́здника . та́же , є҃ктенїа́ .
поми́лꙋй на́съ бж҃е . и́ ѡ҃поꙋе́тъ .
Н҃ а҃бїе́ вхо́димъ в҃ трапе́зꙋ , и́ посе́мъ ча́съ ,
г҃ и́ , и́ ѕ҃ и́ , ека́дизмою безпоклонѡвъ .

б҃цы҃
ны

Тропа́рь и́ конда́къ пра́здника. На часѣ́хъ
же , вкамба́нъ не оу́дара́емъ . На с҃ мъ ча
сѣ́хъ посе́мъ тропа́рь , паремїи , и́же в҃ трїѡ́
ди . и́ прокиме́нъ почи́нꙋ и́хъ . и́ паремїа́ .
И҃ чте́мъ сло́во , є҃мꙋ́ же нача́ло , Па́ки ра́
дость благовѣ́щенїа . При часѣ́хъ , д҃ мъ ,
кле́плетъ . и́ ѡ҃бра́вшимася , посе́мъ , д҃ и
ча́съ , ѥ҃ка́дѵмою . и́ чте́мъ ѡ҃глаше́нїе
ст҃ꙋ́дитово , сѣ́дмыи҃ бра́тїямъ . Посе́мъ ,
бл҃же́нна вкорѡ́ безпѣ́нїа , и́ безпоклѡ́нъ .
помѧни́ на́съ гд҃и . ли́къ нб҃ны́и . сла́ва ,
Собо́ръ ст҃ы́хъ а҃нгл҃ъ . и́ нын҃ѣ , Вѣ́рꙋю
во є҃ди́наго бг҃а . ѡ҃ле́ѧви ѡ҃чи́сти . по о҃т҃е
на́шъ , конда́къ пра́здника . гд҃и поми
лꙋ́й , м҃ . сла́ва , и́ нын҃ѣ , ч҃тн҃ѣ́йшꙋю . и́ по
клѡ́ны вели́кїа , д҃ , є҃молитвою , гд҃и
влко . и́ ѡ҃поꙋе́тъ . Н҃ а҃бїе́ , начина́емъ
вечерню , безкаѳизмы , и́ безпоклѡ́нѡвъ .
на гд҃и воззва́хъ , поста́вимъ стихѡ́въ ,
де́сять . и́ посе́мъ , самогла́сенъ дню ,
два́жды , бе҃змоученична . и́ подо́бны ,
въ т҃рїѡ́ѡди , г҃ . и́ пра́здника , г҃ . гла́съ ,
четве́ртыи . самогла́сны , и́же соу́ть на сти
хо́вн҃ѣ . и́ а҃рха́нгл҃ꙋ , г҃ . гла́съ , а҃ . подо́бен ,
нб҃ны́мъ чино́мъ . къ а҃і стихоу҃ , запѣ́въ ,

тѵ҃д

Творя́и а҃нглы свои́ дхи , и́ слу́ги свои́ о҃гнь пала́щь . слава , и́ ны́нѣ , пра́здни ку́ . По́слан бы́сть . Ере́й же твори́тъ просомиди́ю в҃ е́тихо́вры . выхо́дъ , съ е҃ва ліемъ . Свѣ́те тихі́и . про . и҃ чте́нїе дню́ . и́ пра́зднику́ дв҃ь , пе́рвое , ѡ҃ исхо́да , Вниде́ мѡ́исе́й . второ́е , ѡ҃ притче́й , Гдь созда́ма . Та́же , Дла́ни и҃ испра́вить мо литва́ моя́ . е́ктенїи ма́лая , паки и́ па́ки . и́ возгла́съ трие́то́му . Та́же поемъ , Стыи́ бже . прокиме́нъ . гла́съ , д҃ . Бла́го вѣ́титъ де́нь ѡ҃ дне спасе́нїе бга́ нашего́ . е́тих҃ъ , Воспои́те гдви пѣ́снь но́ву . а҃пл҃ъ , ко е҃вре́ѡмъ . Зача́ло , т҃ѕ . Стїи ѡ҃ щаемі . а҃ллилоу́їа , гла́съ , ѕ҃ . Сни де́тъ а҃кѡ до́ждь на ру́но . е́тих҃ъ , Бу́детъ и́мя е҃гѡ бла́гословено́ во вѣ́ки . е҃ѵа́ліе ѡ҃ лу́ки , Зача́ло , г҃ . Во дне́хъ о҃ни́хъ зача́тъ е҃лиса́ведь . и́ прочам бжественам литургі́а Златоустаго . вмѣ́сто достойна , поемъ і҃рмо́съ пра́зднику́ , а҃кѡ ѡ҃ дѣвѣ́вшимъ . Причастенъ , И҃зра́ гдь ї҃сѡна , и́ и҃зволи́ е҃го́ в҃жили́ще себѣ́ , а҃ллилоу́їа . И҃ вхо́дим в҃ трапе́зу , и́ бы́ваетъ оу҃тѣшенїе бра́тїи вели́е ,

и҃мы два варе́нїм е҃ма́слом , и́ ры́бы , и пїе́мъ вино́ , е҃ди́ною же дне́мъ . вечерницу́ же , пое́мъ ма́лую и́ притво́рѣ , поклоро́ш бесп҃ѣ́нїм , и́ бесп҃окло́нѡвъ , и́ бесканѡ́нѡвъ . то́чїю , наслава́ в҃ вы шнихъ , г҃ , покло́ны . и́ по т҃рто́му , г҃ , покло́ны . гди помилу́и , м҃ . и́ ма́тва . и́ покло́ны , д҃ , велики́м . е҃молитвою , гди влко . и́ про́чихъ , г҃і . и́ на после́днемъ , трева́том , три́ , покло́ны . и́ ѡ҃ поуетъ .

Вовто́рникъ , д҃ , недѣ́ли , поста , на оу҃трени , тро́ична , гла́съ . по а҃ , кади́змѣ , в҃ е́да́ленъ , во о҃кта́и . по , б҃ , кади́змѣ , в҃ е́да́ленъ , гла́съ , и҃ . подо́бенъ , не поколе́блема .

Воздержа́нїем просвѣ́тивше доу́шы на́шы , кр҃то́у поклони́мся спаси́тельному , нане́м же хр҃то́съ приго́зднем , и́ возопїе́мъ е҃мо́у , ра́дуемся поста́вшихся пи́ще , и́ и҃з вѣ́стнам по́мощи . ра́дуемся гу́бителю страсте́м , и́ вѣ́ѡмъ сопротивоборче . ра́дуемся дре́во вее бля́женное . два . сла́ва , и́ нн҃ѣ , бо҃ . Спасе́нїм наде́жду , тве́рду и́ и҃звѣ́стну , мтвѣ твою́ и́моу́ще бце́ дво ,

величїѧ чюдесъ твои́хъ проповѣ́дуемъ, по
кровомъ твои́мъ ста́до своѐ всегда̀ спаса́й,
я҆́кω ты̀ е҆сѝ похвала̀ си́лѣ на́шей, е҆ди́на
бл҃гослове́наѧ. по г҃, ка҃, ѹ҆вда́ленъ, гла҃, и҃.
подо́бенъ, я҆́кω начатки. Ꙗ҆коже жизнь
тва́ри, твои́й кр҃тъ предлежащїи, вселе́
нная цѣлу́етъ гди. и҃ покланя́ющимѧ
зове́тъти, тогὼ дре́вствомъ в҃ ми́рѣ глв
бо́цѣ, пою́щымъ тѧ и҃ бл҃гословя́щымъ по
сто́мъ, соблюдѝ многомо́лтиве. в҃. гла҃,
и҃ нѣ́, бо҃. Дво̀ пречтаѧ, спасѝ на́съ
мл҃твами сѝ, преклоньши ѹ҆́тробы̀ мате
рню, къ е҆ны̀ твоемоу̀ и҃ бгы̀ на́шемы̀.
трипѣ́снецъ, гла҃, и҃. пѣ́снь, в҃. ірмо҃.
Ви́дите ви́дите, я҆́кω а҆́зъ е҆́смь бг҃ъ, и҃же
древле и҃лиѧ е҆́кво́зѣ чермно́е мо́ре проведъ,
и҃ спа́слъ и҃ пита́въ. и҃ ѿ люты́ѧ работы фа
раѡ́новы, свобо́ждь е҆го̀. Посредѣ̀ тва́ри,
на кр҃тѣ̀ пострада́лъ е҆сѝ, мсі́ѧ слове́ бж҃їи.
поста̀ преполове́нїемъ днесь вѣ́рнω покланѧ
емсѧ, прозя́ще ви́дѣти и҃ воскресе́нїе твоѐ.
Же҆ло́мъ е҆́лы, проображе́нымъ мѡи́се́ю,
мо́ре стра́стны̀и прейдо́ша́ще, достигнемъ
къ землѝ ѡбѣтова́нїѧ, и҃ ма́нны мы́сленыѧ
на́сытимсѧ бога́тнω. Кто̀ не рыда́етъ тебѐ

кто̀ не пла́четсѧ дшѐ, жела́ющую лю҃ба́ѧ,
и҃ не взыска́ющую любо́вїю бга́ѧ. пра́ведна
го е҆вдїю прешедя́щую прѣ́снω, долготе
рп҃ѧщаго на тебѣ́. Плоть бы́вша не прем҃
нно, хр҃та̀ дво̀ рождьши. е҆го́же прилѣ́
жно моли́, плотьски́хъ стра́стте́й и҃змѣ
нити поклоня́ющымсѧ кр҃тоу̀. нанем҃ же
пло́тїю распя́тсѧ. и҃нъ, ірмо́съ. гла́съ,
той же. Ви́дите ви́дите. Ви́дите ви́дите,
я҆́кω а҆́зъ е҆́смь бг҃ъ ва́шъ, я҆́кω вселе́ннаѧ
кр҃тъ мо́й прі́емъ бога́тьство спасе́нїѧ, ны
нѣ́шнии поклоне́нїемъ е҆моу̀. я҆́кω да цѣлоу
ющїи е҆го̀, ѹ҆пра́жняю вра́жїѧ коварьства.
Бе́лїи е҆сѝ гди, и҃ многомилостивъ, я҆́кω
да́лъ е҆сѝ на́мъ живото́ворящемѹ̀ твоемоу̀ по
клонитисѧ кр҃тоу̀, и҃дѣ́же роу҃цѣ̀ твои́ и
но́зѣ̀ приго́воздишасѧ. нанемже кровь и҃з
лїе́мсѧ, ѿчи́сты твои́хъ ре́бръ, жи́знь
ѡ҆дождивъ на́мъ. Неконе́чнаѧ е҆ди́нице,
пребже́ственаѧ тривоста́внаѧ. нерожде́нне
о҆́че, и҃ не́не е҆диноро́дне, и҃ дшѐ и҃зъ о҆́ца̀
и҃сходне, сномъже я҆́вленъ. вѹ҆щество̀
е҆ди́но и҃ е҆ствество̀, гдьство, и҃ цр҃ьство,
спасѝ вѣ́хъ на́съ. Не и҃зреченно чюдо,
твоегὼ рожде́нїѧ мт҃и дво̀. ка́кω бо

Водѣ жива҆ почерпа́ема в҆ живо́тъ вѣ́чныи҆, ты҆ є҆сѝ сло́ве, кровь и҆ во́дꙋ ѿ ребе́ръ на кр҃тѣ҆ и҆зліа́лъ є҆сѝ вла́го, грѣхо́вныя по токи и҆зсꙋши́м҃. тѣ́мже молю́тм҃, и҆зсꙋшѝ страсте́и мои́хъ лꙋка́внам҃ и҆стницанїа́м҃. Вы҆шнягѡ ѡ҆ще҆нїю вселе́нїе, и҆же во ст҃ы́хъ почива́ющаго бг҃а, раждае́ши ст҃а́м҃ бг҃омати чи́стам҃. вс҃ѣ҆ концы́ дне́ь ѡ҆ще҆ща́ющаго бж҃е́ственымъ поклоне́нїемъ дв҃о дре́ва прев҃та́гѡ, нанемже пло́тїю пригвозди́вм҃. и҆́нъ. ірмо́съ, а҆́нгли и҆́нбеа҆. Прїи́дите лю́дїе видимъ, живоно́сное дре́во нынѣ҆ покланя́емо, нанемже пло́тїю пригвозди́вм҃ бг҃ъ на́шъ. и҆ во́ стра́хомъ пои́ще, є҆мꙋ҆ поклони́мсм҃ хвалѧ́ще во вѣ́ки. Трисвята́вныи кр҃тъ, а҆́кш троичныи ѻ҆́бразъ воспѣ́ваемъ. и҆ покланя́ющесм҃ є҆мꙋ҆ во стра́хомъ возопїе́мъ бл҃гословля́ще, пои́ще, и҆ прево зноля́ще хр҃та҆ во вѣ́ки. бл҃гословѝмъ ѻ҆́ц҃а и҆́на и҆ст҃а́го дх҃а гд҃а. є҆ди́нъ ꙋ҆́бо бг҃ъ тр҃ца, ни ѻ҆́ц҃ꙋ преложи́вшꙋсм҃ в҆ є҆новѣ́тво, ниже сн҃ꙋ преложи́вшꙋсм҃ во є҆хожде́нїе, ниже дх҃ꙋ во ѻ҆́ц҃ъ и҆́нъ, но в҆ево́и҆стыхъ тр҃і́ехъ є҆ди́нъ свѣ́тъ, бг҃а тр҃цꙋ славлю во вѣ́ки. є҆ди́на нетлѣ́нно раждае́ши.

раждае́ши, и҆ чиста҆ є҆сѝ в҆то́мъ же. ка́кш о҆́трочаа҆ раждае́ши, и҆ не в҆вѣ́си ѿнюдꙋ и҆некоѣа҆ мꙋ́жьска, а҆́кш вѣ́сть па́че є҆стества҆, и҆зъ менѣ́ новолѣ́пнш сло́во бж҃їе рождьшесм҃. сла́ва тебѣ҆ бж҃е на́шь. Тебѣ҆ кр҃тѣ҆ мсѧнеи́ велїкїи҆ прошбразова́ намъ, роꙋцѣ҆ распростеръ, и҆ побѣ́дн҃ а҆малика. тебе́ же во ѻ҆́бразѣ жа́ще, є҆вре́нїю и҆ начерта́нїемъ, ѿвращаемъ и҆ побѣжда́емъ злонача́лнаго врага҆, пѣ́вено сло́вѧще хр҃та҆. ірмо́съ. Ви́дите ви́дите, а҆́кш а҆́зъ є҆́смь бг҃ъ ва́шъ, и҆же пре́жде вѣ́къ рожде́ныи ѿ ѻ҆́ц҃а. и҆ ѿ дв҃ы по́слѣжде, безъ мꙋ́жа воплоще́м҃. и҆ разори́ прегрѣше́нїа прадѣ́да а҆да́ма, а҆́кш чл҃колю́бецъ. пѣ́снь, и҆. ірмо́съ. Покры́вами водами. Поколеба́выи ѡ҆снова́нїа всѣ҆м҃ земли҆ а҆́кш бг҃ъ. возне́сем҃ на́ древо, недви́жимш вѣ́мъ дарова҆ вѣ́рнымъ ꙋ҆тверже́нїе. гд҃и, спасе́ное ѻ҆рꙋ́жїе кр҃та҆ твоегѡ. є҆мꙋ҆ же покланя́ющесм҃, тебѣ҆ превознои́мъ во вс҃ѣ҆ вѣ́ки. Ѡ҆блиста́емо зра́ще па́че солне́чныа҆ зарѝ, крестномꙋ дре́вꙋ прїи́дите поста́мъ ѡ҆блиста́ем҃и, нынѣ҆ поклони́мсм҃, почерпа́ще ѿ негѡ бл҃года́ть свѣтоно́снꙋ, тмꙋ҆ ѿгоня́ющю, и҆ ꙋ҆мна́ющю вс҃ѣ҆хъ вѣ́рныхъ сра҆ца҆.

Е҆дина дои҆ши младе́нца безбра́ка . Е҆дина
зижди́теля раждале́ши , и҆ вла́ку своего̀ , а҆́ще
и҆мѣти и҆ раба̀ . Тебѐ дво҃мѣти поемъ во вѣ́
ки . слава тебѣ́ бо́же на́шъ . Я҆́коже елеопа
гш҃ рожества̀ , во о҆́чилъ е҆́си сло́вомъ
хр҃тѐ , та́ко ѡ҆слѣпле́ннѣи моѝ серде́чнѣи
о҆́чи , паки ѡ҆́верзи , да вижю свѣ́тъ повелѣ́
нїи твои́хъ во вѣки . та́же , хва́лимъ бла́го
сло́вимъ кла́няемся . ирмо҃ . А҆́нгли и҆́ небе́а
напр҃то́лѣ сла́вникъ сѣдя́щаго , и҆ я҆́ко бга
безпрестани́ сла́вимаго , бл҃гословите́ пои́
те , и҆ превозноси́те е҆́го во вѣки . пѣ́снь ,
д҃ . ирмо́съ . Бл҃гословенъ гдь бгъ і҆илевъ .
Бл҃гословенъ гдь бгъ і҆илевъ , и҆же кр҃то́мъ
свои́мъ разрѣ́шивъ , пе́рвую кля́тву . и҆ его̀
на́мъ даровавъ держа́ву и҆ прибѣ́жище , и҆ тве́
рдо о҆́нова́нїе . и҆́мже вразѝ на́ша нынѣ́
рогѝ и҆ззоде́мъ . Я҆́ко пленицами стя́гнутъ
е҆́мы , безмѣ́рными зло́бами , и҆ е҆тезѝ
твоя̀ спасе́ныя хр҃тѐ , во́лею разумѣ́ти не
хоще́ху . но твои́мъ кр҃то́мъ ѡ҆́брати ма , не
доумѣ́нїе моѐ разрѣ́шима , за не́йзрече́
ннюю мл҃ть твоегѡ̀ милосе́рдїа . Ф҆ариси́
ву возноше́нїю , оу҆подо́бихом сѧ̀ , ни́з
ведо́хом паде́нїемъ лю́ты и҆ болѣ́зненыѧ ,

й лежю̀ врагѡ́мъ в҃ попра́нїе . но в҃щедри и҆ спа
си́ ма хр҃тѐ , и҆́же себѐ за милосе́рдїе смири́въ ,
вы́шнїи цр҃ю сла́вы . Р҃оди́вше тебѐ вси оу҆бла
жа́ютъ чтма̀ , і҆́бо е҆́динъ рожде́нем ѡ҃тво
е҆м оу҆тро́бы , я҆́ко вамъ вѣ́сть , сотвори́ дво
е҆ тобо́ю величїа̀ , е҆го́же молѝ спасти́ем сто́
дв҃ , и҆ лю́демъ твои́мъ . нн҃ъ , ирмо҃ , тои́ .
Бл҃гове́нъ гдь бгъ . Бл҃гове́нъ е҆́си гди бже і҆зра
и́левъ , и҆́же дре́во животво́рнаго ти кр҃та̀ , пре
положи́въ на́мъ нн҃ѣ в҃ поклоне́нїе . е҆го́же цѣ
лу́юще вѣ́рнїи поемъ , твою̀ велику́ю мл҃ть
хва́лящее непрестанно . Ц҃ркви хвала̀ , ты̀
е҆́си чтны́и кр҃тѐ . Цр҃е́мъ о҆́рѫжїе , и҆ мирѹ̀
в҃ семо́у , мира́ пода́тель ѡ҃ бга . Кр҃те пра́во
сла́вным радуе́те . вселе́ннѣй храни́телю ,
прославѣ́ти и҆ ѡ҆́ти , тебѣ́ покла́нящыѧся .
сла҃ . Тр҃це сто́м сла́ва тебѣ́ , е҆́диночтна́м
е҆́динице , и҆ е҆́дино е҆́стество̀ , е҆́дино цр҃тво
стра́шно , о҆́ц҃ъ и҆ сн҃ъ съ дх҃омъ , свѣ́те не
прикоснове́нныи на́мъ , безнача́лное бц҃тво̀ ,
спасѣ́ чту́щыѧ тѧ зижди́теля всѣ́хъ .
бо҃ . О҆́ кр҃та̀ я҆́коже сто́ше , а҆́гница твоя̀
и҆мѣти , па́стыра и҆ вла́ку своего̀ зра́щи , и҆
го́рькѡ рыда́ше , и҆ оу҆тро́бу преклоньши къ те
бѣ́ хр҃тѐ вѣ́зываше , что̀ стра́нное видѣ́нїе ,

хрта҃ неповѣ́данще пред҃ цари҃. и҆ паки҃ преста́
вившемѫ ѿ житі҃а҃, сі́лы дѣ́йствуете в҃ ми́
рѣ҃, и҆ недоу́жныѧ и҆сцѣлѧ́ете ѿ страстє́й
на́ши҃. молите спасти́ѧ дѹ́шамъ на́шымъ.
сла́ва, и҆ ны́нѣ҃. бц҃. Ч҆и́стаѧ дв҃о, сло́вѹ
две́ри, бга҃ на́шего҃ мт҃и, моли́ спасти́ѧ
на́мъ. вто́йже вто҃. на s҃ мъ, часѣ҃. тро҃.
гла҃, в҃. К҆тоу́ твоему́ покланѧ́емѧ вл҃ко,
и҆ стое҃ воскр҃нїе твое҃ сла́вѧ. гла҃, конецъ.
и҆ны҃, вес҃ь. про҃, ѱло́мъ, гл҃е. гла҃, s҃.
Бгословє́нъ бг҃ъ и҆же не ѿста́ви мл҃твѹ мою́,
и҆ мл҃ть свою́ ѿ мене҃. сти҃, бгословите́ и҆зы
цы бга҃ на́шего҃. ѿ прр҃чества и҆ва́нна, чтенїе҃.

Гр҃ди бѣ́же мо́й воспхва́лю тѧ҃, воспою́ и҆мѧ҃ гла҃
твое҃, и҆́ко сотвори́лъ є҆сѝ чю́дны вещы҃. кѣ҃
Совѣ́тъ дре́вній и҆́стиненъ, да бу́детъ гд҃н,
и҆́ко положи́лъ є҆сѝ гра́ды в҃ пере́ть, гра
ды твє́рды, є҆́же па́дну́ти и҆́мъ ѿ ѡ҆́бно
ванїѧ. нечестивы́хъ гра́ды во вѣ́ки не во
зи́ждѹтсѧ. сегѡ ра́ди бгословя́тъ тѧ҃ лю
дїе҃ нищїи҃, и҆ гра́ди чл҃къ ѡ҃бидимы́ бою́щи
хсѧ тебе҃, бгословя́тъ тѧ҃. бы́сть бо вс҃ѣ
кому́ гра́ду смире́ну помо́щникъ, и҆ пренемо
га́ющи҃й за ѡ҆́бнажде́нїе покро́въ. ѿ человѣ́къ
лука́вы҃х и҆зба́вишисѧ҃ и҆́хъ. покро́въ жа́ждѹщи҃,

Посредѝ земли҆ на кр҃тѣ претерпѣлъ є҆сѝ
распа́тїе и҆ стра́сть щедре҆, вѣ́мъ бе҃стра́
стїе и҆ и҆збавле́нїе пода́лъ. преполове́нїемъ
дне́съ бе́зи де́нь поста́, є҆го҆ поклоне́нїе
предложи́хомъ, и҆ ра́достно ѡ҆б лобы́заемъ,
про́симъ ви́дѣти твоѧ҆ стра́сти, и҆ живо
но́сное воскр҃нїе, прове́щени бж҃е́ствены
ми добродѣ́тельми, є҆лове҆ бж҃їи пребл҃гіи,
є҆ди́не многомл҃тиве. Мр҃твъ бы́лъ є҆сѝ
на кр҃тѣ простерт҃ъ, и҆ копіе́мь прободе́нъ,
и҆ желчи долготерпѣ́ливе напа́мять, и҆же
мерре́кїи во́ды вла́ко, рѹко́ю мѡ҆и҃е́овою
въ сладость претворе́ныи. тѣ́мже моля́
твѧ҆, стра́сти го́рькїѧ ѡ҆ ѹ҆ма́ моегѡ
ѡ҆чи́сти, и҆ покая́нїѧ ме́домъ сла́дости,
ѹ҆мъ мо́и ѹ҆сла́дивъ, поклонника мѧ пока
жи́, че́стны́мъ стра́сте́мъ твои́мъ;

и҃на, стихѣ́ра, гла҃, а҃. по҃, и҆же дре́вле.

Є҆гоже дре́вле мѡ҆и҃е́и, прообра́жь дла́нь
ма своима, побѣжда́ше а҆мали́ка. вели
кі́и кр҃тъ дне́сь пред҃о́чима на́шима зра́ще
лю́дїе, прележима стра́шна, прико́снемсѧ
чистото́ю, ѹ҆мо́мъ же и҆ ѹ҆стна́ми. нане́м
же хр҃то́въ во́знесесѧ, ѹ҆мр҃твивъ сме́рть.
и҆ тако́вѣи бл҃года́ти вси҃ сподо́бившесѧ,

и҆ дх҃ъ челове́къ ѡ҆бы́димы. и҆ко челове́цы
* и҆ко и҆з малодѹ́шніи и҆ жа́ждѹщіи в҃ї҃сн҃а, ѡ҃ че
бабишн ловѣ́къ нечести́выхъ, и҆мже на́съ преда́лъ
и҆х҃ъ є҆сѝ. ва́ръ в҃ покро́въ о҃блака, и҆ло́зинѹ кр҃тѣ
пкаго смири́т. и҆ ѿверзи́тъ гдь̀ ва́васо́дъ,
вѣ́мъ и҆зы́кѡмъ на горѣ́ сво́ей, пи́тїѥ сла
дости́ей, и҆ пи́тїѥ точи́лїѧ. пїкт҃ъ весе́лїѥ.
пїкт҃ъ вино́, помажѹ́тсѧ ми́ромъ. и҆ пре
дада́тсѧ на горѣ́ сво́ей преда́нїемъ, и҆ погло
та́тсѧ на горѣ́ сво́ей. и҆ предаста́тъже ї҃ѧ вс҃ѣ
и҆зы́кѡмъ: и҆́бо сокр҃ѣ́тъ сво́ей на вс҃ѣ́хъ и҆зы
цѣ́хъ. и҆ пожре́тъ сме́рть во́зможши. и҆ па́
ки ѿ҃и҃мъ бг҃ъ вс҃ѣ́мъ слє́зѹ, ѡ҃ вс҃ѣ́кого ли
ца́. поноше́нїѥ люде́й свои́хъ ѿ҃и҃мъ ѡ҃ всеѧ҆
земли́. ѹ҆ста́ бо гдь̀ гла́ша сі́ѧ. И҆ре
кѹ́тъ в҃ де́нь о҃нъ, сѐ бг҃ъ на́шъ, нань же
ѹ҆пова́емъ. и҆ воз҃ра́дѹемсѧ и҆ спасе́тъ на́съ.
сѐ гдь̀ потерпѣ́хѡ҃м его̀, и҆ воз҃ра́дѹемсѧ и҆
воз҃весели́мсѧ, ѡ҃ спасе́нїи нашемъ. про҃.
ѱало́мъ, ѯ҃ѕ҃. гла́съ, ѕ҃. бл҃гослови́ны
бже҃, бже҃ нашъ, бл҃гослови́ны бже҃. сти҃.
бже҃ ѹ҆щедри́ны и҆ бл҃гослови́ны, про
све́тѝ лицѐ твоѐ нань̀ и҆ поми́лѹи́ны.
В҃ тои́ же, вто҃, ве́черъ. нагда҃ воззва́хъ,
стихѣ́ры. гла́съ, ѕ҃. по҃. все ѹ҆пова́нїе.

пѣ́снь бг҃одохнове́нными , всѣ́хъ спе́ш пѣвцесло́вимъ , моля́щеся достигну́ти , и́ само́е спасе́ное воскр҃нїе . вны , стрі , чтно́мꙋ кр҃тоу̀ . гла , д҃ . по , да́лъ є҆сѝ зна́менїе . Прїи́дѣте поклони́мся , жи зни на́шей ходата́ю , прележа́щемꙋ дре́вꙋ днесь хр҃та̀ бга̀ на́шегѡ кр҃тоу̀ . и҆́мъже сме́ рть оу҆ѧзвѝвшꙋ , и҆ воскр҃нїе на́мъ па́дшимъ ѡ҆бнови́вшꙋ и҆́вѣ . и҆зба́вившемꙋ зловѣ́ще , и҆́же на́съ ра́ди во́лею пострада́въ , да спасе́ши вѣ́чеснаѧ , бже́ на́шъ сла́ва тебѣ́ . Держа́ва непобѣ́дима , хр҃тїа́нѡмъ на́мъ да́деся , кр҃тъ твои́ ѥ҆́е спе́е на́шъ . и҆́мъ же и҆ноплеме́нныхъ и҆́зыкъ побѣжда́ютеся мнѡ́жества . и҆ ми́ръ цр҃кви твое́и хр҃те ѡ҆тѣ́нѧетъ , правосла́вꙋющимъ до́брѣ . є҆гѡ́же и҆́нѣ цѣлꙋ́ющe , тебѣ́ поклоня́ем ся чл҃колю́бче , ча́сти сподо́би на́съ сты́хъ твои́хъ . Слеза́ми ѡ҆чи́стивше дꙋше́внаѧ чꙋбы́тва , и҆ посто́мъ ѡ҆чи́стившеся , при идѣ́те поклони́мся кр҃тномꙋ дре́вꙋ . и҆́мъ же оу҆пражня́ющеся дꙋшетлѣ́нїѧ плотьска́ѧ , воздержа́нїемъ взыгра́нїѧ , распе́ньшемꙋ ся зове́ще , твоемꙋ сподо́би спе́е три днє́вномꙋ воста́нїю поклони́тися . вда ,

и҆ нн҃ѣ , кр҃тоу̀ . Кр҃тоу̀ твоемоу̀ чтно́мꙋ по клоня́емся пре́бгїи , любо́вїю ѡ҆́бласы́за ѭще . и҆ вла́вимъ твое́ ѥ҆́же па́че оу҆ма̀ вошє́ствїе , и҆ безмѣ́рнꙋю мл҃ть и҆ бога́тꙋю бл҃го ты́ню . ѥ҆́же ра́ди спа́слъ є҆сѝ чл҃ческое є҆́сте ство̀ , содержи́мо бы́вшее во тмѣ́ прегрѣ́шє нїи . сла́ва хр҃тѣ̀ распа́тїю твоемоу̀ , ѡ҆мини́ же по҆є́ , на па́вечернице́ . про , ѱл҃мо , ѯз҃ . гла , ѕ҃ . Воспо́йте бг҃ꙋ , пойте́ и҆́мени є҆гѡ̀ . сти , пꙋть сотвори́те вошє́дшемꙋ на за́пады . ѿ бытїа̀ , чтє́ніе .

Рече́ гдь бг҃ъ ное́ви , и҆ сн҃ѡмъ є҆гѡ̀ сни , глⷭ , гла ѣ҆ се а҆́зъ водвигнꙋ завѣ́тъ мои́ ва́мъ , и҆ сѣ́ мени ва́шемꙋ по ва́съ , и҆ вели́кой дꙋши жи воꙋщей є҆ва́ми , ѿ пти́цъ и҆ ѿ ско́тъ , и҆ ѿ вс҃ѣ́хъ звѣре́й земны́хъ . є҆ли́ка бы́ша є҆ва́ми , ѿ вс҃ѣ́хъ и҆зше́дшихъ и҆́ковчега . и҆ по ста́влю завѣ́тъ мои́ к҃ ва́мъ , и҆ не оу҆мре́тъ вели́ка плоть к҃ томꙋ ѿ воды потопа́ , и҆ кто мꙋ не бꙋде́тъ потопъ водны́и , и҆ не тли́ти вею̀ зе́млю . и҆ рече́ гдь бг҃ъ ное́ви , се́ зна́менїе завѣ́та є҆гѡ́же а҆́зъ да́ю , посредѣ́ мно́ю и҆ тобо́ю , и҆ междоу̀ вели́кою дꙋши жи выи , є҆ли́ка боудꙋ́тъ по ва́съ в҃ ро́дѣхъ вѣ́ чныхъ , дгоу̀ мою̀ поста́влю на о҆́блацѣхъ ,

и̂ бу́детъ въ зна́менїе завѣ́та , междоу̀ мно́ю и̂ ва́ми и̂ земле́ю . и̂ бу́детъ внегда̀ е҆вести́ ми о҆́блаки по землѝ , и҆́витсѧ дх҃а̀ мо́ѧ на о҆́блацѣхъ , и̂ помяно́у̀ завѣ́тъ мо́и̂, и҆́же е҆́сть междоу̀ мно́ю и̂ ва́ми , и̂ междоу̀ вс҃ѣ́ко́ю дш҃ѝ живо́тны , во вс҃ѣ́ко́й пло́ти . и̂ не бу́детъ ктомѹ̀ вода̀ въ пото́пъ, и҆́ко потребитѝ вс҃ѣ́ко́ѹ пло́ть . и̂ бу́детъ дх҃а̀ мо́ѧ на о҆́блацѣхъ . и̂ оу҆зрю̀ и̂ помя́ноу̀ завѣ́тъ мо́и̂ вѣ́чны̀и , и҆́же поста́вихъ междоу̀ мно́ю, и̂ междоу̀ вс҃ѣ́ко́ю дш҃ѝ живоу́щїѧ , во вс҃ѣ́ко́й пло́ти, е҆́же е҆́сть на землѝ . и̂ речѐ бг҃ъ но́еви , сѐ зна́менїе завѣ́та е҆́же положи́хъ , междоу̀ мно́ю и̂ междоу̀ вс҃ѣ́ко́ю пло́ти , и҆́же е҆́сть на землѝ .

про҃. ѱало́мъ, ѕ҃и . гла҃, ѕ҃ . спасе́нїе твое҆́ же прїи́мѣтъ мѧ . е҃сти҃, да оу҆зрѧ́тъ нищїѝ и̂ возвесели́тсѧ . ѿ притче́й, чтє́нїе .

гла҃ вг҃

Ч҆е́сть разоумнаго̀, похвалѧ́ютсѧ ѿ мѹ́жа, жестовердне́ же наро́гаемь боудє҃ . лоу́чше моу́жъ бе́чести работа́ѧ себѣ́ , нежели и҆́же себѣ́ честь прилага́ѧ , лише́нъ боудє҃ хлѣ́ба . милу́етъ пра́ведныѝ дш҃ѧ̀ ско́тъ сво́ѝхъ, оу҆тро́бы же нечести́вы не милостивны̀. дѣ́лаѧ свою̀ зе́млю насы́титсѧ хлѣ́ба ,

гоня́щїи же соу́етнаѧ лише́ни ра́зѹма . и҆́же е҆́сть сладостенъ въ ви́нѣмъ пребыва́нїи , въ своихъ кр҃постѝѣ ѡ҆ста́ви бе҃честїе . жела́нїѧ нечести́выхъ зла̀ , коре́нїе же бл҃гочести́вы въ твердости . грѣха̀ ра́ди оу҆сте́й , впада́е҆ въ е҆́сть грѣ́шникъ , и҆ зобавля́етъ же́ѧ ѿ нелѣ́ пра́ведникъ . ви́дѧ пра́вѣ помилѹ́етсѧ , ерѣта́ми же придверехъ ѡ҆скорби́тъ дш҃ю . ѿплодъ оу҆сте́нъ моу́жа , насы́титсѧ бл҃гихъ дш҃а̀ е҆гѡ̀ , воздаѧ́нїе же оу҆сте́нъ е҆гѡ̀ , воздае́тсѧ е҆моу̀ . пѹ́тїе безу́мныхъ пра́ви пре́ними , послоу́шлетъ же совѣ́ты моудръ . безоумень въ пе́рвыѝ де́нь и҆повѣ́сть гнѣ́въ свои́ , крые́тъ же свое҆ безче́стїе моу́жъ кова́рень . гавлень вѣ́рѹ повѣ́длетъ пра́ведень , свидѣ́тель же непра́ведныхъ льстивъ . воу́ть глаго́лющїи поѣ́кают҃ъ мече́мъ , а҆ зы́цы же моудрыхъ и҆ещѣ́лева́ютъ . оу҆стны̀ и҆́сти нны , и҆справля́ютъ свидѣ́тельство . свидѣ́тель же скоръ , а҆ зы́къ и҆́мать непра́веденъ . лесть въ се́рдцы дѣ́лающемѹ̀ зла́ , хотѧ́щїи же мира возвесели́тсѧ . не оу҆го́дно пра́ведномѹ̀, ничто́же непра́вѣдно , нечестивїи же и҆спо́лнѧтсѧ зла́хъ . ме́рзость гдви оу҆стны̀ ла́живы , творя́щиже вѣ́рѹ ,

пріа́тенъ є́мꙋ є́сть. та́же, подо́би гдⷭи вве́че є́й. на стихо́внѣ стр҃а, самогла́сна гла́съ, г҃. Пре ѡ҆долѣ́хъ мытарю́ согрѣше́ньми, не ревнꙋ́а покаа́нїю. фарисе́ꙋшваже не стяжа́хъ и҆справле́нїа, подо́бмѣ воз҃ношенїю. но и҆́же свои́мъ смиренїе́мъ без҃ мѣ́рнымъ хр҃тѣ бѣ́же, в҃вѣ́вѣкое́ возно шенїе́ накр҃тѣ́ низложи́въ. пе́рваго ѹ҆́бѡ слы́хъ, сего́же послѣ́днѣгѡ возне́шенїа, ѡ҆чюжди́ма о҆́бою, бла́гимъ предложе́нїемъ вꙋ́шїи мое́и, оу҆тверди́въ и҆ спаси́ мѧ. стїхъ. и҆́гдѣ́ъ возведо́хъ о҆́чи мои́. и҆спа́ки, тоу́же стр҃ѹ. стїхъ, в҃. поми́лꙋй на́съ гдⷭи поми́лꙋй на́съ. та́же, моученичен҃ъ. Пр҃о́цы и҆́ апⷭли хр҃то́вы и҆́ мчⷣцы, наꙋ́чи шны пѣ́тн трⷣцⷭ є҆́диносꙋ́щнꙋю. и҆́ просвѣти́ша а҆́зыки прельще́нныѧ, и҆ прича́стники а҆́нглѡмъ сотвори́ша, сны человѣ́чекїѧ. слава́, и҆́ ны́нѣ. гла́съ, є҃. Зра́щи тѧ тва́рь вса́, накр҃тѣ́ нага́ вни́ма, содѣ́телѧ и҆ зижди́теля всѣ́хъ, и҆́змѣна́шесѧ стра́хомъ и҆ рыда́аше. со́лнцеже свѣ́тъ ѡ҆мрачи́. и҆ земла́ трепе́ташесѧ. ка́менїе же распада́шесѧ. и҆ цр҃ко́внаѧ свѣ́тлость раз҃ дира́шесѧ. ме́ртвїи воста́хꙋ ѿ гро́бъ.

и҆ а҆́ггельскїѧ си́лы дивлѧ́хꙋсѧ гла́нце, ѿчюдеи́, сꙋдїа́ сꙋди́тельства и҆ стра́жетъ во́лею, заповѣ́нїе ми́ра, и҆ ѡ҆́бновле́нїе. А҆́ще прилꙋ́чи́тсѧ пр҃епра́зднество вла́говѣ́щенїа, вре́дꙋ, д҃ ю, поетъ, е҆́же є́сть кр҃топокло́ннꙋю. вечеръ, поемъ, и҆ завтра вс҃е́ в҃ поклоны. вовто́ вечеръ кадизма, ра҃. на гдⷭи возва́хъ, стр҃ы, вътрїѡ́ди, г҃. и҆ препра́, г҃. сла, кр҃тоу҃. и҆ нн҃ѣ, пре препра́. про, и҆ чте́нїе дню́. На стихо́внѣ стихи́ры, в҃ трїѡ́ди. слава́, кр҃тоу҃. и҆ нн҃ѣ, препра́. на вечерни, вре́дꙋ, кано́нъ во о҆́кта́, во и҆́рмосо́мъ, на д҃. и҆ в҃ трїѡ́ди, на ѕ҃. и҆ препра́, на д҃. послѣ́дн и҆́рмосъ, предъпра́зднества. А҆́ще же трипѣ́сно, ѡ҆ставля́ется о҆́кта́и и҆ поемъ, кано́нъ кр҃тоу҃ во и҆́рмосо́мъ, на д҃. и҆ препра́, на в҃, по два тропара́ за є҆ди́нъ. и҆ трипѣ́сна, на и҃. послѣ́дн и҆́рмосъ, трипѣ́сненыи. по г҃, пѣ́сни, сѣ́, дню. слава́, и҆ нн҃ѣ, пра́зднества. по ѕ҃, пѣ́сни, кондакъ, и҆ и҆́косъ, кр҃тоу҃. по д҃, пѣ́сни, свѣ́тиленъ, трои́, глас҃ѹ. на хвалитѣ́хъ, стихи́ры, кр҃тоу҃, и҆́же на гдⷭи возва́хъ, ѡ҆ста́ша. на стихо́внѣ,

в трі҃ѡ́ди . вла́ва , кр҃то҆у̀ . и҆ нн҃ѣ , предъ
пра́зднествꙋ . на а҃ мъ часѣ҃ , быва́етъ
покло́нѣнїе кр҃тоу̀ .

А҆́ще ли прилꙋ́читсѧ бл҃гов҃ѣще́нїе , вре҃ ,
кр҃топокло́ннꙋю , вредопо́стнымъ недѣ́ли .
ѡ҃ставла́ютсѧ ст҃ры҆ вла́вами , и҆ канонъ
кр҃тоу̀ , и҆ пою́тсѧ , в҃ пне҃ , и҆лѝ в҃ пн҃ ,
тоѧ́же вседми́цы . Здѣ́же , поѥ́мъ слꙋ
жвꙋ вю̀ , бл҃гов҃ѣще́нїю , с҃ тропа́рёномъ ,
вре́днимъ и҆́коже оу҆каза́но , въ а҃ и , де́нь
нарѧдоу̀ . а҃ на оу҆́трени , по а҃ мъ часѣ҃ ,
покло́нѣнїе кр҃тоу̀ почи́нꙋ бываетъ .

Зрѝ подоба́етъ вѣ́дати . и҆́ко а҆́ще слꙋ́читсѧ
бл҃гов҃ѣще́нїе , в҃ свбⷭҭ҃ . ве́черъ , на вече́
рни , пⷯтка̀ , чтоу́тсѧ чте́нїѧ , пре́же
дню̀ . и҆ поних҃ъ , пра́здникꙋ , ѥ҃ . и҆ прочаѧ
слоу́жба , и҆́коже пре́же оу҆ка́зано бы҃ть .
Та́коже и҆ на оу҆́трени , вса̀ слоу́жба быва
етъ , пра́здникꙋ . Ниже́ оу҆́бо четверопѣ́вено
поѥ́мъ , ни и҆́но что҆ свбо́тное , новѣ҃ пра́
здникꙋ . Та́коже и҆ на литꙋ́ргіи вс҃ѣ , пра́
здникꙋ . пре литꙋ́ргіею же , причаⷭҭ҃ѣ́ мъ
дне҃ , и҆схоже́нїе творимъ , вн҃ѣ мн҃трⷯ .
И҆ возвраща́ющемсѧ , поѥ́мъ часы҆ . На ча
сѣ҃хъ , тропа́рь , и҆ конда́къ , пра́здникꙋ .

На литꙋ́ргіи , бл҃же́нна ѡ҃ кано́на пра́здни
кꙋ , пѣ́снь , г҃ѧ , и҆ ѕ҃ ѧ .

Подоба́етъ вѣ́дати . и҆́ко а҆́ще прилꙋ́читсѧ
бл҃гов҃ѣще́нїе в҃нед҃ѣ́лю . глⷭҭ҃ѧ паремі́ѧ
пе́рвыѧ , Вниде́ мⷫсе́й . втора́ѧ , Гдь во
зда́ѧ . трⷮ҃тїѧ , Бꙋдетъ ѡ҃ дне҃ о҆ема́
го . и҆ прочихъ дв҃ѣ . А҆́ще ѥ҃ сть по́ⷭҭ҃ъ ,
глю́тсѧ ве́черъ , трѝ , пре́же пѣ́нныѧ .
а҆ прочаѧ дв҃ѣ глаго́лютсѧ въ пра́здникъ
самы҆и на вече́рни , по́сле дне́вныхъ па
ремі́й на литꙋ́ргіи . А҆́ще ѡ҃ да́нїе бл҃гов҃ѣ
ще́нїѧ прилꙋ́читсѧ вре́дꙋ четвёртымъ ,
недѣ́ли поста̀ , ѥ҃же ѥ҃ сть кр҃топокло́
ннꙋю . во вторникъ , ве́черъ , поѥ́мъ
вече́рню бе҃покло́ншесѧ , и҆ бе҃зкаѳи́змы .
на҆гди возва́хъ , ст҃ихѳ҃ры , надева́ть .
самогла́сна , дню̀ , два́жды . и҆ мч҃нчен҃ъ .
и҆ подо́бны дню̀ , трѝ . гла́съ , ѕ҃ , по
до́бенъ , вс҃ѣ оу҆пова́нїе . и҆ пра́здникꙋ ,
четы́ре . вла́ва , кр҃тоу̀ . и҆ нн҃ѣ , пра́
здникꙋ . Выходъ . прокі҃менъ . и҆
чте́нїѧ дню̀ . и҆ пра́здникꙋ , чте́нїѧ ,
два̀ . пе́рваѧ , вниде́ мⷫсе́й . втора́ѧ ,
гдь возда́ѧ . та́же , дава̀ и҆спра́витъ .
Литꙋ́ргіѧ , Златоѵ́стова . и҆ прочаѧ .

Архáнгелу же поéмъ воúнъ дéнь. úли на павечéрницѣ. нефимóнъ же, úутрéню поéмъ, úкоже пúсано прéжде. На úутрéни канóнъ прáздникъ, сóірмосóмъ нá óсмь. úкр҃тоу̀ нáшествъ. послѣдú ірмóсъ ѿканóна кр҃тоу̀. Áйдѣже трúпѣсна, тоу̀ поéмъ канóнъ прáздникъ, сóірмосóмъ, начетúре. úкр҃тоу̀ нá два. Трú пѣсны же почúнъ úхъ нá óсмь. послѣдú ірмóсъ, трúпѣсна. Потрéтьей пѣсни, кондáкъ úйкоев, прáзникъ. Свѣтúленъ, вътрúѡди. слáва, úнúнѣ, прáздникъ. Пошéстой пѣсни, кондáкъ úйкоев, кр҃тоу̀. На девáтой пѣсни, поéмъ чтнѣúшю. Свѣтúленъ, трóичен҃ъ. Нахвалúтѣхъ, стúхóвры кр҃тоу̀, начетúре, глáсъ, четвéртыи, подóбенъ, Дáстъ знáменїе, пúсаны во втóрникъ, вéчеръ, На гдú воззáхъ, пéрвыи дважды. слáва, úнúнѣ, прáзникъ. Блговѣстúтъ гаврúилъ. На стúхóвнѣ, вътрúѡди. слáва, сомоглáсенъ, вътрúѡди. Преполовúвше. úнúнѣ, пáки тóйже. На пéрвомъ часѣ, поклонéнїе кр҃тоу̀. Часы же úпоклóны, по поéтномъ. кондáкъ, начáвéхъ кр҃тоу̀.

Вéчерню, д҃, úли, поéтъ, наоу҃трени, по а, кáдúломъ, свѣтúленъ, воокта҃и. по б҃, кáдúломъ, свѣтúленъ, глáсъ, ѕ҃. по, оу҃повáнїе. Воздержáнїм врéмя ѡщáм, вéчтвеныи úвечéстныи кр҃тъ úпоклонéнїе лежúтъ. пристоу҃пúмъ совѣстїю чúстою, почéрпемъ ѡщéнїе úпрощéнїе. úсóетрахомъ возопúемъ, чáколѣче спéе слáва мило вердїю твоемоу̀. дважды. слáва, úнúнѣ, кр҃тово. Ѥдúна непорóчнам ágнице вщé дво, úже ѿкровéй твоúхъ чúсты воплотúвшаго ся, зрáщи ѡквéшена волéю накрѣстѣ взы ваше óтроковúце соболéзами горькúми, снемóй незлобúве, пою твоѐ страшное всѐ смотрéнїе. по г҃, ка҃, свѣ, глáсъ, а҃. по, гробъ твóй. Просвѣтúвшеся добродѣтелúми превáримъ, воздержáнїм чúстоту̀ стяжáвше. úкр҃тоу̀ чéстномоу вопúще поклонúмся ѡтúи нашм дýшм úтвлевà. сподóбиже нáсъ úпрéчтвú страсти твоéй поклонúтисм, хр҃тѐ бже всéхъ, дáруй нáмъ велúю мúлость. дважды. слáва úнúнѣ, ко҃. Знáменїе нúневгúтское превáрилъ ѐси, возвѣщéное запрещéнїе мúмо úде, úгнúвъ побѣдú мáти твоя гдú,

оумлрднѣѧ йнынѣ на люди йстадо твоѐ.
длнїю державною враги наша низложи.
мтвами вцы дрвй намъ млти твоѧ.
канонъ, творенїѐ їсѡифово. ноѧ. краегра
нноѐ вицево, вечестному поклонимсѧ
кртоу. гла. д. пѣвнь. а. ирмо. ѿверзъ
оустнѣ моѧ. Древу стому нанемже хтосъ
простеръ длани, побѣждаѧ вопротивнаѧ
нача́ла, поклонимсѧ, постомъ ѡчистивше
ѧ, вхвалоу йславу введержителю. Види
тѣ прележимъ, ѡщенїѐ подавам, кртъ
спсительный. кемоу пристоупи, ѡчисти
вше тѣло йсердце, йпочерпемъ благодать
спасенѹю. гла Ѡгнемъмѧ ѡчисти заповѣдей
твоихъ чколюбче. йтвоѧ спасенымъ по
даждь ми стрсти видѣти, йлюбовїю по
клонитисѧ, кртомъ ѡграждаема йвоблю
бо даема. Воздвижена видѧщи, еже накрѣ
твоѐ долготерпѣнїѐ, рыдаше тебѣ рождь
шаѧ зовоущи, какѡ свднмь видитсѧ хо
тѧи вѣкмъ свдити, вземь славѣ гдь.
пѣснь, г. ирмосъ. твоѧ пѣвцы.
Поста водою сердца йзмывше, древо кре
стное вѣрнѡ ѡбыемъ. нанемже хтосъ
вземь водѹ намъ ѡставленїѧ йточи,

якѡ благодатель йгдь. Крѣпкымъ вѣтри
ломъ ѡкрилившесѧ, корабль спасеный, нѣ
постомъ преплавлемъ, мрїѧ їе бже, ймже
надъ страстїю твоею, къпристанищемъ
ѡкормї. Ѡбразоваше мѡисеи тебѣ на
горѣ, языкомъ на оубїенїе кртѣ, мыже
во ѡбражающе тѧ врцемъ, зрѧще тѧ йпо
клонѧющесѧ. йпобѣждаемъ враги бесило
тныѧ силою твоею, бо. Хотѣнїемъ во
имь члкъ бысть, бгъ вы йвѣхъ тво
рецъ. йнынѣ накрѣстѣ тѧ внесима, зрѧ
щи внѣ мой хрѣ, тебѣ рождьшаѧ глаше
врцемъ оуназвлѧюсѧ. трипѣснець. гла,
а. ирмо. гдь вы всемоу. Гдь вы вѣкмъ
зиждитель йбгъ, посредѣ земли накрѣстъ
вознесесѧ, ксебѣ водвизаѧ человѣческое
ѹщество падшее, злобою врага йсовѣтомъ.
тѣмже тѧ вѣрнѡ славимъ, встрѣтїю твоею
оутверженїемъ. Ѡчистивше чювства поще
нїѧ свѣтомъ, кртѣ мысленными зарѧми,
богатнѡ вѣрнїи ѡзаримсѧ. йего благоче
стнѡ прележима днесь зрѧще, оустна
ми чистыми йврцемъ поклонѧющесѧ цѣ
лоуемъ. Мѣстѹ нанемже стомѣ носѣ
хтосѣ, поклонимсѧ бжтвеномѹ кртоу,

провидѧ ꙗкѡ на тебѣ҆ и҆зліе́мъ, гдⷭ҇а моегѡ҆ бжⷭ҇твенаѧ кро́вь. ірмо́съ. Оу҆тве́ди гди цр҃ковь свою҆, и҆же ста́жа́ сило́ю крⷭ҇та́ тво егѡ҆, и҆мже врага́ ѡ҆бли́чивъ, и҆ просвѣти́въ вселе́нную. сѣ᷄. гла́съ, д᷄. по᷄. ѕкорѡ предвари́. На дре́вѣ со́лнце ви́дѣвъ та́ ви́нима, сл҃нце пра́ведное хⷭ҇та́, свѣ́тъ ѡ҆мра́чи. тварь же преклоня́шеѧ. и҆ мертвы́и ꙗкѡ ѡ҆на́, ѕкорѡ и҆з гро́въ востаⷯ҇у́ сло́ве, и҆ бжⷭ҇твенꙋ҆ пѣ́снослове́сящие держа́ву сла́вы твоеѧ. сла́ва, и҆ны́нѣ, тоⷤ҇же. пѣ́снь, д᷄. ірмо́съ, ѕвѣ́зди и҆ зла́вѣ. Ѡ҆бразѧ зна́менїе крⷭ҇та́, роу҆́цѣ прости́ра́ше премѣне́нїе, вноу҆чата дре́вле и҆ко́въ сла́вны́и бл҃гословля́ѧ. и҆ зна́менꙋ҆ спасе́ное бл҃гословле́нїе, е҆́же наве́ⷯ҇ъ на́съ прихожда́ще. Соблюда́еми зна́менїе́мъ крⷭ҇та́, и҆ прележа́щаго ра́дости́ю дха́ того҆ цѣлоу҆́ще, ѕспасе́ны страсте́мъ и҆де́мъ, гꙋби́тельныѧ страсти плотскіѧ оу҆мертви́вше. сла́ва. Спасе́ное та́ ѻро́ужїе, и҆ непобѣди́мꙋ҆ по бѣ́дꙋ҆, ра́дости зна́менїе, и҆мже смерть оу҆ме́ртвиⷭ҇а, ѡ҆блобы́заⷭ҇ъ. и҆ сла́вою оу҆краси́ⷭ҇а, и҆же на тебѣ҆ просла́вившаго, крⷭ҇те вседо́бле чтны́и. бо᷄. Ѝже а҃нгло́мъ невидимы́и

бо᷄ проси́ще на ка́мени бж҃ⷭ҇ихъ заповѣде́й оу҆тве рди́ти но́зѣ, и҆ доу҆́шъ на́шихъ напра́ви ти стопы́, на поу҆́ть ми́ренъ, бжⷭ҇тве́нею бл҃года́тїю. И҆зъ дѣ́вы безмоу҆́жныⷯ҇ пройде хⷭ҇те́, прїи́мъ ѿ не́ѧ плоть мы́слену҆ и҆ ѡ҆дꙋ҆шевлену҆. и҆ крⷭ҇то́мъ свои́мъ, врага́ низло жи́лъ сѣ́и, и҆ потле́вшее чл҃ве́ское сꙋ҆ще́ство па́ки ѡ҆бнови́лъ сѣ́и. тѣ́мже сла́вимъ сило́у҆ твою҆. и҆́нъ, ірмо́съ, гла᷄, а᷄. оу҆тверди́ гди цр҃ковь свою҆. Всеплеща́ите вс҃ѣ стра́ны пѣ́снь́ми, зрѧ́ще поклоня́емѡ древо на не́мже хⷭ҇то́съ повѣ́шенъ бы́сть, и҆ дїа́волъ оу҆ни́зи́е. Прелага́етсѧ дне́сь жи воно́сна ра́дость, прїи́дите поклони́мсѧ во́ страхо́мъ хⷭ҇то́вꙋ҆ чтно́мꙋ҆ крⷭ҇тоу҆́, да прїи́немъ дхъ҃ ст҃ъ. сла́ва. Тріесвѣ́тлое сл҃нце, тріеи҆́ме́нны́и свѣ́те бж҃е, о҃ч҃е и҆ сне́ и҆ ст҃ы́и дше́, безнача́лное сꙋ҆ще́ство и҆ сла́во, пою҆щы́хъ та́ и҆зба́ви ѿ бѣ́дъ. бо᷄. Поютъ та́ чи́ни а҃нгельскіи҆, бл҃го слове́нна́ѧ вс҃е́ вселе́нна́ѧ дво́, сни́миже та́ ро́дъ чл҃ве́кіи҆, ꙗкѡ безневѣ́стнꙋ҆ю сла́вослове́вимъ. сла́ва тебѣ҆ бж҃е на́шъ сла́ва тебѣ҆. Гра́ды́и приковноу҆тие́мъ тебѣ҆ живоно́сны́и крⷭ҇те́, оу҆жаса́ю҆ѧ҆ ꙗ҆зы́комъ и҆ мы́слїю,

бы́еть, и҃ твéрдъ покро́въ, гдⷭ҇ь кр҃тѣ́ всечтны́и. Плодоно́сни добродѣ́тельми бы́выше, ѡ҆бъ и҃мемъ бж҃твенагѡ дрéва, живоно́сны плоды́. и҃хъже прозрѣ́вѣ простры́нем нанéмъ і҃ѣ́съ, плодовитыи виногра́дъ. ѵ҆ла́ва. Поéмъ ти і҃ѣ́е мно́гую бла́гость, поклоня́ющеем кр҃тоу̀ твоемоу̀, копі́ю, и҃ тро́ести. тѣ́мнѣо разори́ шедре, вражды́ ере дограді́е. ко҃. Нецѣлéніемъ тѣ́рны́соу̀ жизнотекоу́щую, роди́ дéвѣ, я҆́кѡ и҃сто́чникъ нашемоу̀ ѡ҆бновлéнію, кр҃тъ положи́вшаго, и҃ ка́пли впрéніи҃ и҃сточи́вшаго. кѳ҃, гла҃ з҃. самогла́сенъ. Не кто́моу̀ пла́менное о҆́рѫ́жіе храни́тъ врáтъ е҆де́мскихъ. сіе́бо на́йде преслáвное наи́тіе, дрéво кр҃тное, сме́ртное жа́ло, и҃ а҆́дову̀ побѣ́ду̀ погубѝ. пре́ста́лъже е҆́сѝ спасе́ мо́и҃, вопі́ѣ вопщимъ во а҆́дѣ, вни́дите па́ки въ рáи. и҃ко҃. Трѝ кр҃тѣ́ водрузѝ на голго́фѣ пила́тъ, два̀ разбо́йникома҆, и҃ е҆ди́нъ жизнода́вцу̀: е҆го́же ви́дѣ а҆́дъ, и҃ речѐ вопщимъ дóлѣ, Сѣ́лъгѝ мо́ѣ и҃ сила́ мо́ѣ, кто̀ е҆́сть водрузи́вый гвóздіи҃ въ сéрдце моѐ, древа́но ма̀ копі́ѐ прободѐ бе́зако́нно, и҃ растерза́вѣ, и҃ вну́трення ми болѣ̀, ѹ҆тро́бою бе́звла́нѣ,

мнѣ̀ ви́дим бы́еть, і҃ѣ́е сне́ мо́и҃, пло́ть ѿ менѐ зае́мова́вый. и҃ нын҃ѣ зрѧщи та на дрéвѣ пригвожде́на рыда́ю, хр҃тѣ̀ бга҃ мо́ѝ глаше. пѣ́снь, е҃. і҃рмо́съ. ѹ҆ди́вишася҆. Мертвъ бы́лъ е҆сѝ накр҃тѣ̀ пригвождаемь, всѣ́хъ вы́и жи́знь и҃ спасе́ніе. его̀ ѹ҆бо̀ да́рѹ҆и, ѡ҆чище́ною дꙋ́шею впре ѡ҆бы́а́ти, и҃ твоя̀ стра́сти спасе́ным ви́дѣти ра́дꙋющеем. Предѣтоя́ще чи́нове бе плотны́хъ трепещꙋ́ще, дрéво живода́тельное е҆гда̀ на тебѣ́ честноую̀ кровь, хр҃то́съ и҃зліѧ̀. лꙋчѝ и҃спꙋщáм и҃здалеча, бг҃ѣ́ѡмъ ногà пагꙋбꙋ̀ безконе́чнꙋю. ѵ҆рꙋжі́емъ ѹ҆ма́зѣнаго бра́жі҃нмъ, нецѣ́лим ма кро́вію твое́ю сло́ве. и҃ копі́емъ грѣ́хѡвъ мои́хъ скверность раздерѝ спасе́ рꙋкопи́саніе вопію́ти, в҃ кни́гахъ напи́сꙋ́м ма спасе́ныхъ я҆́кѡ мр҃да҃. Гро́здъ зрѣ́лыи, ка́кѡ на дрéвѣ ѡ҆бѣ́шенем. сл҃нце сла́вѣ, ка́кѡ воздвижéм, сі҃мі҃є́ во́лнца ѡ҆мрачáм спасе́ стра́стію сѝ, рождьшáм тѧ҆ а҆́гница дре́вле вопі́ѧ̀ше ти, мт҃рѣки вовсклицающи. пѣ́снь, ѕ҃. і҃рмо҃, в҃озопи́лъ прошбразꙋ́м. Съ́тре́лъ е҆сѝ а҆́дово водрꙋже́ное жили́ще. вѣ́рнымъже непоколе́бимое ѹ҆́тверже́ніе

разрѣшáм грѣхъ . копіемже проводéем ,
еимъ борцà оуязвлáм гдн . желчь же вкý
енвъ властноую злобý изéвшам , оцтомъ
напоúвъем , вегѣхъ веселіе . Оумомь чи
стымь и вовéстію , свѣтлw приступи
вше поклонимем , предлежащемý чтно
мý древý и престóмý , имже хрто́съ без
чéстнýю подъ̀ат смéрть , чéстію вы
шнею оукрáсивъ , иже престýпленіемъ лю
тѣ wмрачéным вплвé . Древомъ грѣхà
оумертвúхом , и вкýшенíемъ властным
погребóхем , wживи мя гди , и воздвигни
мя лежáща , поклóнника нáвлáмя стра
стéмъ твоúм , и причáстника востанíя бже
ственá , и éнаелѣдника тебѣ возлюбúвши .
бо . Воздвúжена видúвши тя , и доброты
въстéрти ни видѣнíя имѣúца , егóже во
площéнна разумѣхъ , кравнéйша пáче вы
нóвъ человѣчéскихъ , тебѣ éдинороднымь сне ,
пречтáм вопíше дбам , покажи слáвý свою ,
éже вѣхъ спасéніе ; ин . ирмо , гла , s .
позакóнѣ óчи . Въполýдне распéншýти
ем посреди земли волею , мирскíя концы ,
изгортáни крáжíм нéторглъ éси щедре .
тéмже вредúмую нлю бжтвенагw поста ,

йчювствá моя смýщаютъ доухъ мóй .
йнеудúтъ мя изблевáти áдама , йсоу
щыя со áдамомъ , древомъ дáнныя ми ,
древомъ пáки вводúтъ йхъ вráй .
пѣснь , з . ирмóсъ , неповлýжишá твари .
Жезлъ éлиéсовъ , иже раздѣли iордáнъ
хрте , крътъ нáвлáше , имже изглубины
воуетíя язúки извлечѐ , вопѣвлющихъ
óцемъ гдь и бгъ , благословéнъ éси .
Радýитем съземными нѣнам , поклоне
нíю твоемоу крте , тебé бо ради áггломъ
и человѣкwмъ , воединéніе бысть всей
лне , вопúщимъ , гди бже благословéнъ
éси . слáва . Áкw кипарúсъ мáрдіе ,
áкw кéдръ же вѣрý благовóннýю , áкw пе
гви , йстúннýю любóвь приносáще , гдню
крту поклóнимем , слáвящe избавúтела ,
иже нанемъ пригвоздúвшагося . бо .
Непоколебáвъ нѣнам , воутрóбý твою бгъ
велúем , граде бжíи избрáнныи , на
кртѣ же повѣшенъ , тварь поколебá ,
егóже моли , нанедвúжимѣмъ камени
егw мнѣ воплощéніем . пѣснь , и . ирмо ,
wтроки благочтúвыя впещи . Простéръ
роуцѣ на древѣ , рýки невдержúмыя

Сей крⷭ҇тъ, тричⷭ҇тныи великїи малъ видⷮ҇
нїемъ сыи, и҃небесⷥ҇ъ ширши е҆ⷭ҇ть силою
своею, чⷭ҇ки къ бг҃у возводѧ приношⷧ҇. и҃мже
благословимъ хр҃та во вⷮ҇ки. Благословимъ
о҆҃ца и҃ сна и҃ стаго дх҃а гдⷭ҇. Е҆дино в҃ трехъ
лицⷮ҇ехъ существо славлю, не смⷮ҇шаю о҆҃бра
за в҃ составы три, ни прⷮ҇кцаю зракъ, о҆҃ца
и҃ сна и҃ съдхомъ. Е҆динъ бо на до вⷮ҇ки и҃ бъ
во вⷮ҇ки. Бо. Е҆дина в҃ матерехъ два по
казаѧ, бгонев҃ⷮ҇сто мр҃іе. безмужа ро
ждьши спса хр҃та, чⷭ҇тотⷮ҇ печать во
хранѣши. тебе блажимъ чтаѧ во вⷮ҇ки.
Слава тебѣ бже нашъ слава тебѣ. Сїе пре
ч҃тое древо да почтⷮ҇емъ, е҆же прⷪ҇къ дре
вле вложити взываⷮ҇, вхлⷥ҇бъ хр҃товъ
ѿ҆ зранилⷧ҇ъ распеншихъ е҆го. е҆го же прево
зноси во вⷮ҇ки. Та. Хвали благословимъ.
Ирмо. Роуцⷧ҇ кровъ вверженъ львомъ, и҃но
гда великїи въ прⷪ҇роцⷧ҇ⷯ, крⷮ҇аобразно про
ⷪ҇ⷣ҇ⷱ҇ъ данїилъ, не вреженъ ѿ҆ нихъ ви҃ⷣ҇и спа
сеѧ, благословѧ хр҃та во вⷮ҇ки. Пⷱ҇ень,
д҃. Ирмо. Вежⷦ҇ъ земенъ. Ксп҃ⷣ҇емъ ребръ
твоихъ, ѿ҆ верзⷯ҇ъ е҆ⷭ҇и ѿ҆ставленїѧ, затво
ренымъ и҃ неточникъ. на древⷦ҇ же пригво
ждьшеѧ, е҆же древомъ положи ѿ҆ⷭ҇ужденїе,

поклонѧющеесѧ чⷭ҇тномⷩ крⷭ҇тоу твоемоу зо
вемъ: гдⷭ҇ поите дⷮ҇ла, и҃ превозносите
е҆го во вⷮ҇ки. Радости знаменїе, оⷬ҇ружїе
нерⷩ҇шимое, цⷭ҇кви ⷭⷮ҇тѣна, мⷱ҇нкомъ по
хвалаѧ, а҃плωмъ оукрашенїе, ⷭⷮ҇леⷨ҇ъ оуⷮ҇вер
жденїе, оукрⷮ҇пивъ и҃знемогшⷩю ми доу
шю, поклонитисѧ сподоби, бⷮ҇твенъ пою
щю, гдⷭ҇ воспⷮ҇вайте дⷮ҇ла, и҃ превозноси
те е҆го во вⷮ҇ки. Рыдаю и҃ плачюсѧ, е҆гдⷭ҇
вⷩмⷦ҇ прїимоу соудъ нелицемⷣ҇рныи, до
лготерпⷧ҇ливе, ѡ҆ⷣ҇ержденъ сыи. тⷮ҇мже по
щади мѧ, и҃ ѡ҆тⷮ҇гченое брⷦ҇мѧ дⷭ҇ши мо
еѧ ѡ҆блегчи, да радⷩ҇юсѧ зовⷩ, гдⷭ҇ воспⷦ҇
вайте дⷮ҇ла, и҃ превозносите е҆го во вⷮ҇ки.
Бо Ѡ҆бразоваше кⷩпина тайнⷩ паче оⷩма,
твое рⷞ҇тво дво вечнопорочнаѧ, и҃коже во
о҆ сна пребыла е҆си, не ѡ҆пална о҆гнⷩ рождь
шиⷯ хр҃та спса, вознесшагосѧ накрⷮ҇ъ. е҆го
же моли, и҃збавити мѧ о҆гнѧ вⷱ҇чнаго, во
пⷱ҇ющаⷯ гдⷭ҇ воспⷮ҇вайте дⷮ҇ла, и҃ превозноси
те е҆го во вⷮ҇ки. И҃нъ. Ирмо, сей оⷩбо на
реченныи. Прⷱ҇индите крⷮ҇ъ предлежащїи
гдⷭ҇, повтомъ ѡ҆чⷭ҇тившеесѧ ѡ҆бловыза
емъ любовїю, сокровище во намъ вⷱ҇ченїѧ
е҆ⷭ҇ть и҃ сила. тⷮ҇мже поⷱ҇ е҆го во вⷮ҇ки.

посредѣ земли чл҃колюбче, иже насъ ради
ходатайствомъ, пощенїемъ нынѣ ѡбло
бызаемъ, воспѣвающе твою бл҃гостыню.
Горы сладость, и холми радованїе, лю
бовїю искапайте. древаже польскаѧ, или
ваньстїи кедри ликоуйте, поклоненїемъ
днесь живоноснагѡ кр҃та, прр҃оцы, моу
ченицы, апостѡли, и праведныхъ доуси
взыграйте. Призри на люди и достоѧ
нїе твое гд҃и, со страхомъ поющихъ тѧ,
ихже ради смерть вольную пострада, да
не оудолѣетъ твоемоу милосердїю безмѣ
рному, мнѡжество ѕѡлъ нашихъ. но
спаси пребл҃гїи кр҃томъ своимъ всѣхъ насъ
бо҃ ꙗкѡ чл҃колюбецъ. Мановенїемъ своимъ
колеблеши видимыи миръ, распинаемь,
пребываеши же ѡбѣшенъ, бц҃а рыдающи
глаголаше, страстнаѧ оумышленїѧ перво
зданнагѡ хр҃те адама, потребити хотѧ,
и исцѣлити тогѡ сокрушенїе бл҃гостїю си.
Инъ, ірмосъ. не доумѣетъ всѧкъ ѧзыкъ.
Ѵелисей древле, рѣчное стремленїе раз
дѣлѧѧ древомъ, тебе живодателное дре
во ѡбражаше кр҃те. имже хр҃тосъ извлече
ѧзыки изглубины идольскагѡ гнѣва,

на тебѣ пригвоздивсѧ. тѣмже ти покло
нѧющесѧ, державу егѡ славимъ. Солне
чныѧ лучи сп҃се преложишасѧ во тму, тво
имъ распѧтїемъ. сїѧнїе же лунѣ ѿѧтсѧ.
и стихїѧ трепетомъ измѣнисѧ всѧ. тѣмже
вопїю ти, измѣнивша мѧ мракомъ стра
стей помыслъ, слове своею десницею пре
мѣнивъ, просвѣти и спаси мѧ. Ꙗзвою
своею исцѣли, души моеѧ страсти, ребръ
твоихъ прободенїемъ, и оустави болѣзне
наѧ прободенїѧ бѣсѡвъ. гвоздьми свои
ми хр҃те, изгвозди сладостнаѧ и стра
стнаѧ хотѣнїѧ, подав ми не ст҃ртно, стра
стемъ твоимъ пречтымъ поклонитисѧ, и
воскр҃нїю. Краснѣиша тѧ добротою роди, бо҃
краснаѧ отроковица, егоже зрѧщи добро
ты в страданїи ни видѣнїѧ имоуща сп҃се,
рыдающи гл҃аше, дивлюсѧ еже паче оума
сн҃е мой твоемоу смиренїю, имже спасаеши
смирившеесѧ естество человѣческое. Инъ.
ірмо҃с, свѣтисѧ свѣтисѧ. Предгрѧдите
оуѧснитесѧ вси людїе бж҃їи, и древо преви
дѧще кр҃та чтное, цѣлоуйте со страхомъ,
и прїимите радостїю, и иже на немъ возне
сшагосѧ гд҃а славы, славѧще присно.

Ора́жїе бжтвено ты́ жи́зни мое́й крте . на тебе́ бо влка́ в шедъ спасе́ма , и́сточи кро́вь и́ во́дꙋ оу҆ра́звенъ в ре́бра . и́мже при чаща́ема , ра́дꙋема сла́влю є҆го́ ; сла́ва . Трцѣ лицы , и́ є҆ди́ницѣ є҆стество́мъ по клоня́ема , тебѣ бжтвоу̀ є҆то́мꙋ , о҆ц҃ꙋ и́ сн҃ꙋ совты́мъ дх҃омъ , є҆ди́номꙋ нача́лꙋ , и́ є҆ди́номꙋ цр҃твꙋ , и́же надовѣ́ки вла́че ствꙋющꙋ . бо . Гора̀ вели́ка́ вни́же все́ лиема́ хр҃тосъ , ты́ на́вима́ вцѣ , и́коже дв҃дъ бжтвены́и копіе́тъ , є҆мже ра́ди мы́ возне́ во́хотмема́ къ нб҃си , в҃ознившема́ дх҃омъ все блаже́нна́ . сла́ва тебѣ бже на́шъ сла́ва тебѣ . Скипе́тръ , и́ побѣда цр҃е́мъ кр҃тъ , воинѡмъ моужество , возпова́нїи твое́мъ , сопоста́ты побѣжда́емъ . побѣ́ды пр҃но на и́ноплеме́нники , тебѣ поклона́ющи мема по да́ждь . ірмо . Сн҃ти дво вцѣ не ло́жно рожде́шама , бе҃ѣмене хр҃та̀ бга на́шегѡ , на кр҃тъ вонесшагоема плотїю , тебѣ вѣ́рнїи вси́ достои́нѡ , сни́мъ ни́къ вели ча́емъ . та́же . достои́нѡ , свѣ́тило́ , гла́ сѡ . наст҃и , стра , самогла́сна , гла́съ , и . Пощени́а поу́ть преполови́вше , ведоу́щїи ко кр҃тоу̀ твоемоу̀ хр҃тѣ̀ чтномꙋ . и́ твои́ дн҃ь

ви́дѣти сподо́би , є҆го́же во о҆бра́зъ ви́дѣ а҃враа́мъ возра́довасѧ : и́ и҃ко ѡ҃ гро́ба , ѡ҃ горы̀ жива пр҃і́емъ и҃саа́ка . бговоли́ и҃ наѣ́ вѣ́рою и́зба́вившихсѧ ѡ҃ врага̀ ; вечери причастити́сѧ та́и҃нѣи , в҃ мирѣ зовꙋщы́хъ , просщени́є и́ спасе́нїє на́ше , гдн̃ сла́ва тебѣ . стих҃ъ , и҃сполнихомсѧ заоу́тра , и́ пи́ки , тоу́же стихо́въ . стих҃ъ , в҃ . и҃коуди свѣ́тлость . та́же , моученичен҃ъ . Мч҃ницы хр҃товы не побѣ́дими́и , побѣ́дивше лесть ви́лою кр҃тною воспрїе́мете бгода́ть вѣ́чныа жи́зни . мꙋчи́телеи́ прещени́а не оу҆боя́тесѧ , и́ моу́ками оу҆ра́нѧемы́ весели́тесѧ . и́нынѐ кро́ви ва́ша , бы́ша и҃цѣле́нїа дꙋша́мъ на́шимъ . молите спастисѧ на́мъ . сла́ва . гла , тои́же . Преполови́вше пꙋ́тиноу воздержа́нїа , приста́нище прїи́мемъ спасе́нїа , вре́ма страсти твоеѧ во́льныа гдн̃ . но и҃ко мл҃рдъ и́ щедръ , и́ день сла́внагѡ воскр҃нїа твоегѡ , в҃ мирѣ сподо́би ви́дѣти челове́колю́бче . и́нынѐ , тои́же . на пе́рвомъ часѣ , поклоне́нїе че стномꙋ кр҃тоу̀ , и҃коже и́ вы́не . В҃ тоу̀ же вре́дꙋ , на ѕ҃ мъ часѣ , тропа́рь . гла́съ , ѕ҃ . Кр҃тоу̀ твоемоу̀ поклоня́емсѧ вла́ко , и́ сто́е

вселе́ннаѧ плода̀ е҆гѡ̀ . да҆́кѡ ва́мъ пора
зи́, и҆ вамъ ви́це оу҆ѧзви́теѧ . и҆ли ѧ҆коже
той погу́би , и҆ той ви́це потребите́ѧ .
мѣтѣ̀ и҆поношаѧ , посла́тъ и҃мъ . не ты ли
е҆дѝ повча́ѧ дхомъ свои́мъ жестоки́мъ
оу҆би́ти и҃хъ дхомъ ѧ҆ровти . сегѡ̀ ра́ди ѡ҃ и҃ме
теѧ безако́нїе и҆ѧковле . и҆ѥ̀ е҆́сть бл҃гослове́нїе е҆гѡ̀ , е҆гда̀ ѡ҃ставлю̀ е҆моу̀ гр҃ѣхъ . е҆да̀
положи́теѧ вѣ̀ ка́менїе и҆стоу́канны , поѣ́
чено ѧ҆́кѡ пра́хъ то́нокъ . и҆ не превоудо́ватъ
и҆́доли и҃хъ . про҃ ѱ҃лѡ, о҃ . глаа, ѕ҃ . на҆тѧ̀ гди
оу҆пова́хъ , да не посты́жѣѧ во вѣ́ки . сти҃.
и҆ ра́вдою твое́ю и҃зба́ви мѧ , и҆ и҃зми́ мѧ .
В҃то́у же сре́дѹ , д҃ нли поѣтѣ̀ . на гди во҃зва́,
стры . на҃ і҃ , самогла́сны . глаа, д҃ . И҆́же бла
гим҃ ходата́и поѣтъ , свое҆̀ преполове́нїе ны
нѣ̀ вве́дѐ , прешедшими де́ньми бл҃гоу́го
дне́въ , и҆ прочеѐ по҆льзованїе предложи́въ .
и҆́бо бл҃гихъ заповѣ́данїе , мно́жае бл҃годѣѧ
нїе твори́тъ . тѣ́мже ѥ҃и на҃м да́телю хр҃тоу̀ ,
оу҆гожда́ющее вопїе́мъ , поѣ́тивынеѧ на҃съ ра́
ди , и҆ распа́тїе претерпѣ́вый , не ѡ҃ставжены
на҃съ сподо́би прича́ститнеѧ , бж҃ественѣ́и
пла́цѣ твое́и , вмирѐ пожи́вшы , и҆ не пре
ста́нѡ во о҃ц҃е́мъ тебѐ и҆ дхо́мъ сла́вѧщы .

вокрнїе твоѐ сла́ви . глаа, коне҃ . и҃ны , вѣсь .
про҃ . ѱ҃лѡ, ѯ҃д . глаа, ѕ҃ . да҆ко́ зра́дѹютеѧ
и҆ воз҃веселя́теѧ ѡ҃ тебѣ̀ всѝ и҃щѹщїи тебѐ
бж҃е . сти҃ , да҆ко́ зврата́теѧ вспа́ть и҆по
стыдя́теѧ . ѡ҃ прр҃чествѣ и҆ѥ́лина , чтенїе .
глаа, кѕ҃ И҆ гдь ѡ҃ е҆та́гѡ мѣ́ста , наво́дитъ гн҃ѣвъ
свои́ , на живоу́щыѧ на землѝ , посѣ́тити
безако́нїѧ живоу́щихъ на землѝ , е҆́же
нани́хъ ви́це . и҆ ѡ҃кры́етъ земл҃ѧ оу҆́бѣта
свои́ , и҆ не покры́етъ оу҆бѣ́ены́хъ нане́и кто
мѹ̀ . вдень о҃нъ наведе́тъ бг҃ъ мечь свои́
ста́ы́н велїкїи , и҆кре́пкїи , на҃ зми́ѧ вѣ́жа
ща , и҆ на҃ зми́ѧ лѹкаваго , и҆ оу҆бїе́тъ зми́ѧ ,
вдень той . виногра́дъ до҃брыи помы́шле
ныи совладо́у на҃нь а҃зъ . гра сильныи , градъ
вое́мыи , вкоу̀е напа́ля̀ е҆гѡ̀ . пл҃не́нъ бо
бу́детъ но҃щїю , дню́ же паде́теѧ ста́на
е҆гѡ̀ . не҃вѣ́сть бо и҃же не прїи́метъ ѡ҃ негѡ̀ .
кто́ мѧ положи́т храни́ти ста́бліе на҃ селѣ̀ .
За́брань ѥ҃ю , ѡ҃ вергохе́ѧ е҆гѡ̀ . нынѣ̀ оу҆бѡ
сегѡ̀ ра́ди гдь бг҃ъ вс҃ѣ́ѧ е҆ли́ка ѡ҃бѣщѧ , и҃з
горитъ и҃мъ . воз҃опїе́тъ живоу́щїи вне́мъ .
сотворимъ ми́ръ е҆моу̀ , смире́нїе сотворимъ
прихожда́щїи . чада и҆ѧковлѧ , воз҃расто́ут́ ,
и҆ проц҃ѣте́тъ і҃зра́иль , и҆ напо́лнитеѧ

тѣ́бо ѡ҃кр8жа́ютъ, нача́ла, и҆ сі́лы, и҆ а҆рха́ггли, поклоня́ющыятиѧ ѡ҃ всѣ́кагѡ вре́да спасе́нїѧ. и҆ бж҃тве́но по́прище бж҃тве́нагѡ возде́ржанїѧ, и҆ сподо́би препроводи́ти до́брѣ, и҆ де́нь воста́нїѧ достигн8ти, и҆мже и҆зба́ви хомѧ. ѝны, стихѵ́ра. гла҃, з҃. подо́бе, Дне́сь вдо́вѣ и҆ю́да. Дне́сь кр҃тоу҆ гдо́ню поклоня́ющесѧ возопіе́мъ, ра́д8несѧ дре́во жи́зни, а҆́дово разоре́нїе. ра́д8несѧ ра́довати ми́р8, тлѣ́нїю погр8бле́нїе. ра́д8несѧ и҆́же вѣ́сы прогна́ти сі́лою свое́ю. вѣ́рныхъ оу҆тве́рже́нїе, ѻ҆р8жі́е нер8ши́мо. ѡ҃бло́бызаю́щыѧтѧ соблюди́ и҆ ѡ҃сва́ти, мо́лимсѧ. и҆́бо мнѣ́ви, на д҃. сла́ва, и҆ нн҃ѣ, гла҃, и҆. Дне́сь не прикоу҆пны́и сн8ще́ствомъ, при сто8пе́нъ мнѣ́ бываетъ. и҆ стра́жетъ стра́сти, свобожда́ѧ мѧ ѡ҃ стра́стей, и҆́же свѣ́тъ подава́ѧ слѣпы́мъ, ѡ҃ безако́нныхъ оу҆сте́нъ ѡ҃плева́етсѧ, и҆ даетъ плещы́ запл8не́ныхъ на ра́ны. сего́ ра҃ди два́ и҆ мѣ́ти на кр҃тѣ́ зрѧ́щи болѣ́зненѡ вѣща́ше, оу҆вы́ мнѣ́ чадо мое́ что́ се сотвори́лъ е҆сѝ, и҆́же краснѣ́йшїи добро́тою па́че всѣ́хъ челов҃ѣ́къ, безды́ханїѧ и҆ бе́ ѡ҃бра́зенъ и҆зма́ѧешисѧ, не и҆́мыи вида́нїѧ ни добро́ты.

ѧ҃ѧ, ѧ҃ѳ, ѧ҃ѱ, ѧ҃ѳ, ѧ҃ѱ, ѧ҃ѳ, ѧ҃ѱ

оувы мнѣ свѣте мой, не могу оумерша
зрѣти тѧ, оутробою растерзаюсѧ, и лю
тое ми оружїе срдце проходитъ. воспѣваю
стрти твоѧ, поклонѧюсѧ блгоутробїю
твоемоу: долготерпѣливе слава тебѣ;
таже. свѣте тихїи. прⷪ. ѱломъ, оа.
гласъ, д. блгвенъ гдь бгъ ізраилевъ
творѧй чюдеса єдинъ. стихъ. бже соудъ
твой цреви даждь, и правду твою сну
цреву. ѿ бытїѧ, чтенїе.

гла ѳ

Бѧху снове ноевы, изшедшїи исковчега,
симъ, хамъ, и афетъ: хамъ же бѣ оцъ ханао
новъ. трїе соуть снове ноевы. и ѿ сихъ раз
сѣѧшасѧ по всей земли. и начатъ ной
члкъ дѣлатель быти земли, и насади ви
ноградъ, и испи ѿ вина, и оуписѧ, и ѡбна
жисѧ в дому своем. и видѣ хам оцъ ханао
новъ, ѡбнаженїе оца своегѡ, и исше вонъ
возвѣсти двѣма братома своима. и взе
мша симъ и афетъ одежду, положиша на
ѡбою плещю ихъ, и идоста в спѧть зрѧще,
и покрыста наготу оца своегѡ, и лица єю
в спѧть зрѧ, и наготы оца своегѡ не ви
дѣста. Истрезвижесѧ ной ѿ вина, и разу
мѣ єлика сотвори ємоу снъ єгѡ юнѣйшїи.

срд, д ѧ, или поста

и рече, проклѧтъ хамъ отрокъ, и рабъ боу
детъ братома своима. и рече, блгословенъ гдь
бгъ сімовъ, и боудетъ ханаонъ рабъ ємоу.
да распространитъ бгъ и афета, и да всели
тсѧ в жилищыхъ сімовѣхъ. и да боудетъ
ханаонъ рабъ єгѡ. Житъ же ной, по пото
пѣ лѣтъ, триста и пѧтьдесѧтъ. и бысть
всѣхъ дней ноевыхъ, лѣтъ, ѳ сотъ, и
н, и оумре. Сїѧ же бытїѧ снѡвъ ноевѣхъ,
сіма хама, и афета. и родишасѧ имъ сы
нове по потопѣ. прⷪ, ѱломъ, ов. гла, д.
мнѣ же прилѣплѧтисѧ бгови блго єсть.
стихъ. коль блгъ бгъ ізраилевъ, правымъ
срдцемъ. ѿ притчей, чтенїе.

гла ві

Моужъ разумивъ, прстолъ чювьствїѧ. се
рдце же безоумныхъ, собираетъ клѧ
твы. рука избранныхъ ѡдержитъ оудобь,
льстивїи же боудутъ в плѣненїе. стра
шно слово смущаетъ срдце моужа праве
дна, возвѣщенїе же блго веселитъ того.
смысленъ праведникъ, себѣ дроугъ боудетъ,
нрави же нечестивыхъ не кротцы. согрѣша
ющыѧ постигнутъ ѕлаѧ, поуть же нечести
выхъ прельститъ ихъ. не оубѣжитъ льсти
выи ловленїѧ, стѧжанїе же чтнѡ моужъ

вере́дѹ, ве́черъ, на гдⷭи воззва́хъ, стихо́вны, на і҃. в҃ трїѡ́ди, на ѕ҃. и҃ пре́пра́зднества҃, на д҃. сла́ва, кр҃тоу҃. гла́съ и҃. днесь не приступны. и҃ нн҃ѣ, пре́пра́. та́же вы́ходъ. и҃ проче́е, прежеще́нным҃. на ѹ҃трени же поемъ, та́коже ѹ҃ка́ зоу́етъ, ма́рта въ к҃д҃ день. В҃ чє, вредопо́стным҃ нли҃, на ѹ҃трени, тро́ичны гла́съ. по а҃, ка҃, єѵ҃ѣ҃, во о҃кта́н. по в҃, ка҃, єѵ҃ѣ҃, гла҃, а҃. по, ли́къ а҃гг҃лскїи. Сило́ю кр҃та҃ ѹ҃тверже́ми, вею́ лесть вра́жїю разори́сте вонети́нѹ, а҃пли сла́вніи, мл҃твеницы дѹ́шамъ на́шымъ. т҃е́мже днесь в҃ поклоне́нїе є҃гѡ ра́дѹетесѧ, ѡ҃ на́съ моля́ще, єдина́го чл҃колю́бца. два҃. сла́ва, и҃ нн҃ѣ, бц҃ы.

Пророцы тебе҃ и҃менѡ провозвѣсти́ша дво́, мт҃рь бж҃ію, и҃ а҃пли бж҃твенїи в҃ ми́рѣ про повѣ́даша, и҃ мы вѣ́ровахомъ. т҃е́мже вси҃ бл҃гомѹ́дренѡ чтоу́ще воспѣва́емъ та́, и҃ вцⷣ вонети́нѹ прие́нѡ и҃менѹ́емъ. по г҃, ка҃, стѣда́ленъ, гла҃, з҃. подо́бенъ, гдⷭи мы є҃мы лю́дїе. Гдⷭи твои҃ кр҃тъ зра́ще прележа́щъ днесь, прнетѹпа́емъ вѣ́рнѡ, в҃ пѣ́снїихъ и҃ пѣ́снехъ, ѡ҃бло́бызающе є҃гѡ, во́ стра́хомъ и҃ ра́дости́ю: ѡ҃ сти́ рабы҃

чи́стъ. в҃ пѹтє́хъ пра́вды живо́тъ, пѹтїе́ же злопо́мнящихъ в҃ смерть. Сн҃ъ кова́ренъ

прѣмоу҃дръ

послѹшливъ о҃ц҃ѹ, непокори́выи же в҃ погибель. ѡ҃ плодѡ́въ пра́вды сн҃вѣсть сн҃ъ бл҃гъ, дѹ́ши же безако́нныхъ погибнѹ́тъ безго́да. и҃же хранитъ свои҃ ѹ҃стꙋ҃ сохрани́тъ свою҃ дш҃ю, дерза́ніе же ѹ҃стна́ми пр҃ткнє҃ себѣ. в҃ похотє́хъ е҃ѣтъ всѣкъ не дѣла́ѧ, рѹки́ же мѹжестве́ны в҃ прилѣжа́нїе. слово́ не пра́ведно не навиди́ пра́ведникъ, не чествивыи же порты́дитсѧ, и҃ не и҃мать дерзнове́нїѧ. пра́вда сохранитъ не зло́бивы, не чествивымъ же злы҃ твори́тъ грѣ́хъ. Соу́ть богатѧщїи сѧ, ничто́же и҃мѹ́ще, и҃ немира́щїи сѧ сѣ́, вомно́зѣ богатствѣ́. и҃збавле́нїе дѹ́шѝ мѹ́жа свое҃ богатство́, ни́щъ не вѣ́сть прещенїѧ. свѣ́тъ пра́ведныхъ вегда́, свѣ́тъ же нечествивыхъ ѹ҃гасне́тъ. дѹ́ши льстивы҃ прельща́ютсѧ вогрѣ́хъ вѣ́хъ, пра́ведніи же ще́дрятъ и҃ мл҃ѹю́тъ. та́же. а҃нтѹ́ргіѧ прежеще́ннаѧ. ѡ҃ сего́ же, д҃ не начина́етъ ещ҃енникъ, вѹгоу́бѧ ѡ҃глше́нїѧ. и҃ мл҃твѹ ѡ҃ хотѧщихъ къпро свѣще́нїю. Иже прпрⷣа́зднство, бл҃говѣ́щенїѧ в҃ четверто́къ, д҃ м҃ нли҃, поста҃,

своѧ, и оумири миръ свои, егѡ ѩвленїемъ, є̀дине многомл҃тиве • два. гла, и нн҃ъ, бо. Гди мы є̀смы лю҃дїе твои, и о҃вцы забл҃ ждающыѧ, па҃жити твоеѧ, ѩкѡ пастырь ѡ҃брати на҃съ, и разшедшыѧся ѥ̀тлѣнїе собери на҃съ, и помилуи ст҃ adо свое҃ чл҃колю бче. оумилосе҃рдиемъ мл҃твами бц҃ы, є̀дине многомл҃тиве. трипѣ҃вецъ. гла҃съ, а. пѣ҃снь, д. ірмо҃съ, на бж҃їи стражи. Сщ҃енїѧ предълежащыю бл҃года҃ть, дарꙋи намъ ст҃ыи крте, а҃плѡмъ похвало и оутве рже҃нїе. предлежи҃ши к поклоне҃нїе днь, всей вселенн҃ѣи, посто҃ное вре҃мѧ ѡ҃блегчѧ намъ. Свѣнописавъ кр҃тъ, роцѣ распросте҃ръ мсовре҃й, а҃малика побѣди. є̀гоже во ѡ҃бража҃ющие, роцѣ простира҃емъ посто҃мъ и мольба҃ми, ѩкѡ да побѣ҃димъ полкы ст҃ыѧ, борющихъ на҃съ всегда зависти҃ю. Бж҃ественымъ ра҃ломъ кр҃та, взора҃вте зе҃млю бж҃твенїи оу҃чицы, плодоносн҃ꙋ сїю показа҃вте, прозмба҃ющю бл҃гоче ст҃їе. тѣ҃мже ва҃съ гла҃вы молитвеными во схвалѧ҃ющие пр҃ѣш, хр҃та сла҃вимъ. бо. Мт҃и бг҃а бл҃гаго, оу҃блажи мою доу҃шю, ѭже лꙋка҃выи о҃бычаемъ зл҃ымъ ѡ҃злоби,

о҃каа҃нно прельсти҃ ма, ѩкѡ да ходатаицꙋ спасе҃нїю, пѣвцелю҃блю та пр҃ѣш многопѣ҃ тꙋю. нн҃ъ. ірмо҃, гла, з. Плотьское при шествїе. Прележитъ дне свѣтыи кр҃тъ, приступи и цѣлоуемъ є̀го, ибо є̀сть рогъ спасе҃нїѧ на҃шегѡ. Ѧпли мирꙋ молитвени цы, молите спастисѧ и на҃мъ, держащимъ о҃рꙋжїе кр҃та хр҃това. Бл҃года҃ть твоѧ ѡ҃бра зованїемъ твои҃мъ приходитъ, прогоня ющи бѣсо҃вское мнѡжество, кр҃тѣ хр҃товꙋ, о҃рꙋжїе непобѣ҃димое. слава. Є̀дини҃цꙋ та є̀ствомъ воспѣ҃вемъ, трцꙋ та воста҃ вми чтемъ, о҃ч҃е и сне и дше прест҃ыи • бо. Родила є̀си отроковице бе҃моужнаѧ пре непоро҃чнаѧ бг҃а, содержащаго горстїю концы земны҃ѧ, и вѣ҃къ дре҃вн҃ѣишаго. слава тебѣ вже нашъ слава тебѣ. Бл҃гогливаѧ цѣвни ца твои҃хъ а҃плъ, воз҃гласивши сладко, зе мнородныхъ ѡ҃брати, ѡ҃ лести всѣхъ ст҃ыѧ хр҃тѣ. ірмо҃. Плотьское пришествїе твое хр҃тѣ, извѣ҃стоуѧ пророкъ а҃ввакꙋмъ зо ваше, слава силѣ твоеи҃ гди. пѣ҃снь, и. ірмо҃. Сеи҃ оубѡ нареченныи. Радꙋисѧ кр҃тѣ пр҃ѣчтыи и бж҃твеныи, нанемже ра спа҃тесѧ є̀динъ ѡ҃ трцы, плоть прїе҃мыи. трича҃ вныи

пáдшихъ нáсъ воглубинóу нечéстїа йзвá
вивъ, превознесáщихъ сегò вовѣки.
Твердóю держáвоу крстъ стяжáвше, лютóю
влáстїю лукáвагш порабóтившыяся, свобо
дúша слóве оучúцы, воспѣвáюще, тебѣ пре
возносúмъ хртè вовѣки. Оувы мнѣ что
стрáшно вúдище óно, нанемже слóве вѣдъ,
водвáнїа моѝ тáйнаа йвúши хртè, óбли
чáи нечювствїе моè: но сестествóмъ бгъ
вúи мáтивъ, пощади мя тогдá. бо.
Нѣдръ не шетвúвъ отéческихъ, вúнѣ
дрехъ вéлиѧ чтыѧ двы, напрзвáнїе ро
да члчá, сегóже подобїемъ шдѣлѣся, за
мáрдїе своè хртè. тѣмже тя поéмъ прно
вовѣки. йнъ. ірмо. Единаго беначáльнаго.
Крстоносúвю твою недѣлю почитáемъ, йкш
поклонúтелю. вúтою бо древý чтномý по
клоняющеся вопїемъ, пóйте свщéннїи лю
дїе, й превознóсите сегó вовѣки. Дивство
чюдесè црю вѣкшмъ, йкш древо нанемже
распáтся, сподóбилъ сесè насъ своѝ рабы
вúдѣти й поклонúтися. тѣмже тя во
спѣвáемъ во вся вѣки. блгвúмъ óца й сна
й стáго дха гдá. Единосýщнаа, трце всестáа, óче й сне й прест҃ыи дше,

бжтвóмъ нераздѣлúвюти держáвý слáвлю
йпою, ѐдúно цр҃тво вовсѧ вѣки. Жезлъ бо
бгоразлúвыи престáа дво, йзрастúвшаа пло
нетлѣнїа, гдá, жúзнь всѣ, молúсегò спа
сти швсѣдъ родъ человѣческїи. слáва тебѣ
бже нáшъ слáва тебѣ. Д военадесятоструý
нилъ цѣвнице цркви, йкш покрúй слóво пре ай
мýдрости йпли, йже насъ воспѣвáющи, мо
лúте видѣти стрáсть спсовý, йспѣти во
вѣки. тá. хвáли блгослóви. ірмо. Единаго
безначáльнаго цр҃а слáвы, егóже хвáлятъ
небéсныя сúлы, йтрепещýтъ чúни áггль
стїи, пóйте свщéннїи людїе, й превознеси
те егò вовѣки. пѣснь. Д. ірмо. свѣтúлъ
свѣтлъ. Оучúлище йсвѣтúлъ цркви
бжїѧ, крстными зарáми, егóже новúши
прележúма вѣрнымъ вѣрным йпоклонéнїе.
тыя же мнóжество всè вѣковúчное, тмы
йполньшеся йзбѣгни. Крѣпость воздер
жáнїа бжественыи ѐсть крстъ, помóщникъ
вдáщимъ, пóстникшмъ оукрѣплéнїе, бо
рющимся пособúникъ, всемý вѣрнїи любó
вїю приступúвше, рáдостно поклонúмся.
Шновáнїа бжественаа цркви хрстóвъ,
оутвержéнїе блгочестїя, вся соблюдúте.

тáже, достóйно. свѣ, глáсъ. наст҃и, стра, самогла́на. гла, з҃. Поревнóуемъ вѣ́рнїи, мытарéвъ поклáнїю, á не фарисéйски хвалúмся: но и҃з глубúны сéрца, сто нáнїе принесéмъ блгодáтелю бг҃ꙋ. тóй бо заповѣ́да гл҃а, áкш вéлкъ возноси́мся смирúтся, и҃ смирáяся возноси́тся. тѣ́мже є҆диномýдренно возопїéмъ сни́мъ, бже́ ѡ҆чúсти нáсъ грѣ́шныхъ и҃ спаси́ нáсъ. стúхъ, и҃сполнúхомся зарáнѣе ѹ҆трá милости. и҃ пáки, тогóже стúхосложéнїа. ст҃и, в҃. нбоу́ дн҃и свѣ́тлости гд҃а бг҃а нáшегѡ. тáже. мч҃нкъ. є҆дúно дышúще, и҃ на є҆дúнаго взирáюще, стрáстотерпцы мч҃нцы, є҆дúнъ пýть живóта ѡ҆брѣ́тше, є҆́же за хр҃та смéрть, ревностїю во ѡ҆бражáюще дрýгъ дрýга кончúну. ѿ чюдесѝ, áкш вокрóвища мýки превосхищáюще, дрýгъ къ дрýгу глахý, áкш áще не нн҃ѣ ѹ҆мрéмъ, ѹ҆мрéмже вéлкш, и҃ бытїю должнáм послóу жимъ, сотворúмъ потрéбу любочестїи, ѻ҆бщее своѐ и҃зволúвше, смр҃тїю живóтъ ку пúмъ. мл҃твáми и҃хъ бже́ помúлуй нáсъ. слá, и҃нн҃ѣ, бг҃о. рождéнсм ѿ двы не сказáнно хр҃тѐ, и҃ просвѣти́въ сýщыя во тмѣ́,

и҃ на кáмени ѹ҆тверди́те непоколѣби́мъ, и҃збрáвшаго васъ а҃пли слáвнїи. рáдость ты́ пріе́мши, а҃рхáнгловы гласóмъ, моегѡ ны́нѣ сéрдца скорбь потребѝ дшевредне́нную. и҃ подáждь чтам радостотвóрныи плáчь. áкш дасѡбрáщꙋ тáмш бж҃ественое ѹ҆тѣше́нїе. и҃нъ, ирмо. тебѐ чтýю. Ты́ бо ѡбражáемь, мéрскїм стрýи дрéвле, ѹ҆сла́ди чтно́е дрéво. ты́ ми ѹ҆слади́ воздержáнїе, крт҃е хр҃тóвъ, днесь поклоня́емь. Тебѐ непобѣ́димое ѻ҆рýжїе цр҃твїм, воинствꙋ крéпость, сигклúтствꙋ ѹ҆тверже́нїе, крт҃е хр҃тóвъ вси величáемъ. Тебѐ безнача́льнаго ѻ҆ц҃а и҃ слвсꙋ, и҃ сосбезнача́льна слóва, и҃ дх҃а всесвя́таго, блгочéстно вси вѣ́рнїи величáемъ. Тебѐ слáвнꙋю, и҃ є҆дúнꙋ бц҃ꙋ, спасúтелм мирꙋ воутрóбѣ своéй воплощшꙋю и҃ роди́вшꙋю плотїю, пѣ́снми величáемъ. слáва тебѣ́ бже́ нáшъ слáва тебѣ́. Тебѐ и҃же ѻ҆гненымъ плáмене, а҃плы́ áкш попали́вшы вéщь вéлкїм лéти, и҃ блгочéстїе насади́вши вмúрѣ, пѣ́снми величáемъ. ирмосъ. Тебѐ чтýю мт҃рь дв҃ꙋ, и҃́же не вмѣ́стимое сло́во, воутрóбѣ вмѣстúвшꙋю, и҃ роди́вшꙋю плотїю, пѣ́снми величáемъ.

вопію́щихъ ти , гдⷭ̀ слава тебѣ̀ . та́же .
бла́го е́сть . Втоу́же , четверто́ , на ѕ̑ мъ ,
ча́сѣ , тро́ , гла́ , и́ . Кто́ю твоему́ покло
нѧемѧ вліко , и́ сто́е воскрⷭ̀нїе твоѐ слави́мъ .
сла́ , коне́цъ . и́ нн̑ѣ , вечь . прокиме́нъ .
ѱ̑ло́мъ , ѳ̑ . гла́съ , д̑ . Бг̑ъ же цр̑ь на́шъ
пре́жде вѣ́къ водѣ́ла спасе́нїе посреди́ зе
мли́ . сти́ , вѣкоую бо́же ѡ̑ри́нѹ доконца̀ .

ѡ̑пр̑ѣчества , и́саи́на , чтⷭ̀нїе .

гла́ ки Та́кш гл̑е́тъ гдⷭ̀ , оу́слы́шите сло́во гдⷭ̀не
мо́ужїе ѡ̑скорбле́нїи , и́ кнѧ́зи люде́й
і̑ерли́мскихъ , я́кш рекосте́ сотвори́хшомъ
завѣ́тъ со а́домъ и́ съ смⷭ̀ртїю зало́ги .
боурѧ но́има , а́ще мимш и́детъ , не при
и́детъ на ва́съ , положи́хомъ лжю̀ наде́
ждѹ на́шю , и́ лжею покры́хомѧ . сегѡ̀ ра́
ди та́кш гл̑е́тъ гдⷭ̀ бг̑ъ , сѐ а́зъ вло́жю̀
во ѡ̑снова́нїѧ сїѡ́нска , ка́мень многоцѣ́
нен и́збра́нъ , краеѹго́ленъ чⷭ̀тенъ , во
ѡ̑снова́нїе е́моу̀ , и́ вѣ́рѹѧи во́нь не посты
ди́тсѧ . и́ поста́влю соудъ̀ вѹ́повани́е , и́ ми
лостыню̀ въ мѣ́рилѣхъ . и́ оу́пова́ющїи на соу́
етнюю лжю̀ , я́кш не мимш и́детъ на ва́съ боу́
рѧ . е́да̀ и́ ѡ̑вержетъ ѡ̑ ва́съ завѣ́тъ смⷭ̀рти ,
и́ оу́пова́нїе ва́ше е́же ко а́ду не пребоу́детъ .

боурѧ и́доу́шѧ , а́ще ми́мш и́детъ , боу́
детъ е́й вспра́нїе . и́ е́гда̀ ми́мш и́детъ ,
прїи́ме́ ва́съ . я́кш оу́тро ми́мш и́де де́нь ,
и́ вно́щи боудетъ надежа сла̀ . Навы́кни
те слы́шати стрѣлѧ́ми , не мо́жемъ бори́
тисѧ . ва́ми же и́зне́могле́мъ собра́тисѧ ,
я́коже предѣ́лъ нечⷭ̀ти́выхъ . я́коже бго
рѣ̀ вѣ́коущи , востане́ гдⷭ̀ , и́ я́коже в по
лцѣ̀ гаваѡни́тьстѣ , съ я́ростїю сотворитъ
дѣ́ла е́гѡ̀ , горе́сти дѣ́ла . и́ я́ростьже е́гѡ̀
стра́нно боудетъ , и́ горе́сть е́гѡ̀ стра́нна .
и́ вы́ не ра́дѹи́тесѧ , да нево́змогѹтъ на вы́
вѧжѹщїи . Занѐ совершены́ и́ и́змѣ́рены
вещи слы́шахъ ѡ̑ гда̀ савао́ѳа , я́же сотво
ри́тъ по вей земли́ . про . ѱ̑ло́мъ , о̑д .
гла́ , д̑ . А́зъже возра́дꙋюсѧ в вѣ́къ , пою̀
бг̑ѹ и́ковлю . сти́ . и́ поѡвѣ́мыѧ тебѣ̀
бо́же , и́ поѡвѣ́мыѧ тебѣ̀ . Втоу́же чⷭ̀ . д̑ ,
и́ли , поста̀ . ве́черъ , на гдⷭ̀и возва́хъ ,
стрⷭ̀ , гла́съ , д̑ . по . даетъ знаменїе
Прїенш бла́женныи сподо́бившеѧ цѣ́лова
ти , вѣ́рнїи крⷭ̀тъ твои́ гдⷭ̀и , и́мже на́съ
спасе́лъ е́сѝ . Воспѣ́ваѥ твое́ бла́гоутро́бїе ,
и́ моли́тсѧ хр̑ѣ̀ , вѣ́кмъ подаждь ра́дованїе
твоѐ спе́е спасе́нїѧ твоегѡ̀ , в покая́нїи по́
давъ намъ .

видѣти твое востаніе, и вжеествленам страданіѧ. Оумерщвеніе претерпѣлъ еси, на крт҃ѣ простираемь, оумертвивыи смерть, и мертвыѧ воскресивыи живоносны слово. тѣмже молюта, оумерщвенюими грѣхомь доушю оживи гди, подаими оумиленіе, и злыихъ избавленіе, во днехъ стыихъ твоихъ пощенїѧ, чколюбче. инъ. глаъ, тойже. подобенъ, разоумнагω.

Твои крт҃ъ честныи, еподобившеесѧ радо естнω видѣти и поклонитисѧ, молимта ѣе вже нашъ, да и твоѧ пречтыѧ достигне стрести видѣти, повтомъ оукрѣпляемы. и поклонитисѧ, распатїю и копїю, гоубѣ и трости, имиже наѣ ωбезмерти еси, и в первую пищю жизни паки ввелъ еси, якω чколюбецъ. тѣмже та прииенω благодарнω глаимъ. Ѝ в минѣ. про, ѱло, оѣ. глаи. помолитесѧ и воздадите гдви бгу нашемоу. сти. в҃домъ во іюдеи бгъ воизрали велїе имѧ егω. ѿ бытїѧ чтеніе.

гла аі

Сїѧ колѣна сынωвъ носевы, по бытїю и по родѣхъ и҃. ѿ ихъ разѣлшасѧ предѣлы и҃зыкъ по земли по потопѣ. и бѧше вса земла оустна єдина, и гла єдинъ всѣмъ.

и бысть внегда подвизатисѧ имъ ѿ востокъ, ѡбретоша поле в҃ земли сенаарѣтѣ, и вселишасѧ тоу. и рече человѣкъ коиекренемоу своемоу, прїидите сотворимъ плинфы и мѣтω камено, и испечемъ ихъ огнемъ. и быша имъ плинфы вмѣсто камено. и в҃вара мѣсто имъ бѧше кал. и рекоша, прїидите созиждемъ себѣ градъ и столпъ, емоу же боудетъ глава до небесъ. и сотворимъ себѣ имѧ, прежде даже разсѣатисѧ намъ по лицоу всеа земли. Ѝ снидѣ гдь бгъ видѣти градъ и столпъ, егоже создашасѧ сынове человѣчестїи. и рече гдь, се родъ единъ, и оустна едина всѣмъ. и се начашасѧ творити, и нынѣ не ѡкладѣетъ ѿ нихъ всѣ елика аще восхотятъ творити, прїидите съшедше, размѣшимъ тоу тѣхъ и҃зыкъ, да не оуслышитъ кождо глаъ ближнегω. и разсѣа ихъ гдь бгъ ѿ тоудоу по лицоу всеа земли. и престаша зиждущїи градъ и столпъ. сегω ради нарекоша имѧ мѣсто томоу размѣшеніе, якω тоу рамѣ ви гдь бгъ, оустны всеа земли. и тоу разсѣа ихъ гдь бгъ по лицоу всеа земли.

прокимен. ѱлмъ, оѳ. глаъ, и.

гласомъ моимъ ко гдү возвахъ , гласомъ моимъ
кгү и внятъ ми . стн , в день печали мо
ея бга взыскахъ . ѿ притчей , чтенїе .
гла гї Исланїя благочестивыхъ наслаждаютъ душю ,
дѣла же нечестивыхъ далече ѿ разума .
Ходяи съмоудрыимъ моудръ боудетъ , хо
дяи же събезоумныимь познанъ боудетъ .
Богатѣющихъ постигнутъ злая , пра
ведныхъ же постигнутъ благая . Бгъ
моужъ наслѣдитъ ены енѡвъ , хранитъже
ся праведныимъ , богатство нечестивыхъ .
праведнїи наслѣдятъ богатство наслѣта
мнѡга , неправеднїиже погибаютъ вскорѡ .
Иже щадитъ свои жезлъ , не навидитъ свое
го сына , любяиже наказоуетъ его пристѣ
жаю . праведникъ насытитъ свою дшю ,
доушиже нечестивыхъ вскоудныя . Моудрыя
жены создаша храмы , безоумныя же ра
скопаша рѹками своима . Ходяи правѣ боит
ся гда , развращаяиже пѹти своими ѡ без
честитъ . Изъоуетъ безоумныхъ жезлъ
оукоризны , оустныя же моудрыхъ хранятъ
ихъ . Идѣже невоуютъ волове , тамо праз
дны . Идѣже мнѡга жита , тамо сила вол
крѣпость . свидѣтель вѣренъ не лжетъ ,

пато , д , или пѣта

ражигаетъ же лжю , свидѣтель не праведенъ .
взыщеши премоудрости в злыихъ , и не обрѣ
щеши . чювство же ѿ моудрыихъ здобно .
граже , в подоби гди . наставихобихъ , стихѣ
ра , самогласна . гласъ , ѕ . ѡ гда ємн
рѣшагѡ себѣ , даже до распатїа и смерти
тебѣ ради , оувѣждь дшѣ мѣ , еже ѿ воз
ношенїа смиренїе , и ѿ смиренїа возноше
нїе , и ѡ добродѣтелехъ не возвышаемъ .
не себѣ праведна мнѧщи . ближнаго не ѡбѹ
жаи , якоже велехвальныи фарисеи , но гра
зѹмъ своихъ прегрѣшенїи поникнѹвши по
минаи токмѡ . и якоже мытарь возопи ,
бже ѡчисти мѧ грѣшнаго и спаси мѧ .
стихъ , к тебѣ возведохъ ѻчи мои . и па
ки , тоуже , стихѣра . стихъ , в . поми
лѹи наст гди помилѹи наст . граже , моученичен .
Мчнцы твои гди не ѿвергошасѧ те
бе , ни ѿступиша ѿ заповѣдеи твоихъ .
тѣхъ молитвами помилѹи наст . слава ,
и нн , кратѡвладичен . подобенъ , всѣ
ѹпованїе . Лница своего , агница неискверна
древле , и непорочнаѧ плоце , на крстѣ воз
несена якѡ видѣ , мтерски воскликаше ,
и дивящимъ взываше , что видѣнїе сѣ

ча́до вла́дкое , но́вое и̑ прелю́бное . ка́ко вобо́ръ безъ̀благода́тныи , вꙋ́дищꙋ пила́ тобꙋ̀ предадѐ и̑ шевꙋ́ждаетъ тѧ̀ на̀ смерть , жи́зни вѣ́чныхъ . но воспѣ́ваю твоѐ не и̑зрече́нное сло́ве схожде́нїе .

В пато́къ , вредопо́стныѧ , недѣ́ли , на ꙋ̑трени поѣ́дъ ѱалмѣ́хъ , тро́ичны , гла́сꙋ . по а̑ , ка̑ , вѣ́дален̀ъ , во́кꙋги . по в̑ . ка̑ , вѣ̑ , гла́съ , д̑ . подо́бенъ . вознесы́ѧ на̀ крт̀ъ . Воздержа́нїѧ вре́мѧ ѡ̑ще́ѧ , вечтны́и крт̀ъ ви́дитеѧ . ем̑ꙋ́ же кланѧ́щесѧ днесь вопїе́мъ , ꙗко ꙗколи́вѣче , тогѡ̀ пово́бѣемь по да́ждь пре и̑тѝ на́мъ , проче́е вре́мѧ пещенїѧ во ѵ̑маѳе́ѣ . и̑ живоно́сныѧ ви́дѣти твоѧ̀ стра́сти , и̑ми же свободи́хомсѧ . дважды . сла́ва , и̑ ны́нѣ , крестобогоро́диченъ .

Дво вре́пѣтаѧ , мт̑и хр̑та̀ бга̑ , ꙋ̑ръжїе прои́де все́тꙋю твою̀ дш̑ю , е̑гда̀ на крт̀ѣ ви́дѣ во́лею распина́ема , свое́гѡ сна и̑ бга̑ . е̑го́же преблагослове́наѧ моля́щи не преста́и , прощенїе согрѣше́нїемъ на́мъ даро́вати . по г̑ . ка́ѳисмѣ , сѣ̑ , гла́ , д̑ . подо́бенъ . скорѡ̀ предвари́ . Свѣ́тъ дш̑а́мъ нашимъ ны́нѣ зря́ще хр̑тѐ ,

пато̑ , д̑ , на̀ повеча́

кр̑тꙋ̀ твоемꙋ̀ чтно́мꙋ поклоня́ющесѧ ра́до ети̑ю , ꙗ̑ко возопїе́мъ , сла́ва тебѣ̀ и̑же нане́мъ возвести́ѧ , воехотѣ́въ . сла́ва тебѣ̀ провѣщи́и̑ е̑гѡ̀ ра́ди вс̑ю тва́рь . ѡ̑не́мꙋ же тѧ̀ непрестанными пѣ́сньми сла́вимъ . дважды . сла́ва , и̑ ны́нѣ , кр̑тобогоро́диче .

На кр̑тѣ тѧ̀ возне́сена ꙗкѡ ꙁр̑ѣ , пречтаѧ мт̑и твоѧ̀ сло́ве бж̑ї . мт̑рьски рыда́ющи вѣщ̑а́ше , что̀ но́вое и̑ стра́шное сїе́ чю́до сне́ мои́ , ꙗкѡ жи́знь вѣ́хъ приближа́ешисѧ см̑рти , ѡ̑живи́ти ꙋ̑ме́ршыѧ хотѧ̀ , ꙗкѡ мило́ердъ .

трипѣ́снецъ . гла́съ , д̑ . пѣ́снь , е̑ . и̑рмо́съ . Ꙋ̑дивишасѧ вѣ́чеснаѧ .

Свѣ́тила вскры́ша свѣ́тъ свои́ , Зря́ще тѧ̀ на̀ дрѣ́вѣ пригвожде́на не пра́веднѡ , пра́ведныи е̑ди́не , тебе́ ра́ди долготерпѣ́ливагѡ . и̑ лꙋка́вагѡ мра́чныѧ вла́сти вс̑ѧ̀ ѡ̑блича́ющаѧ , во́лею держа́вы твоеѧ̀ .

Кр̑те вечтны́и , а̑пл̑ѡмъ похвала̀ , ꙋ̑ръжїе стр̑тотерпцемъ , ѡ̑ц̑е́нникѡмъ сла́ва , прщ̑е́нымъ ѡ̑гражде́нїе , и̑ вс̑е́мъ вѣ́рнымъ храни́тель , воблюдѝ и̑ ѡ̑стѝ , вѣ́рно по клоня́ющихсѧ тебѣ̀ . Прщ̑е́нїѧ водо́ю , лица ꙋ̑мы́емъ , и̑ ѡ̑блесы́земъ дре́во чтно́е .

нанемѣ́же возневѣ́ем бг҃ъ вс҃ѣ́хъ , плоти́ю
ѡ҆бложи́вем мертвено́ю : и҃ꙗко да ѹ҆мори́тъ ,
на́съ ѹ҆мори́вшаго • бг҃ороди́ченъ .
Гро́здъ вино́града дѣ́ва є҆го́же проза́
бе́ , на дре́вѣ ви́ѧща и҃ꙗко ви́дѣ , ча
до копїа́ше , сла́дость и҃скапли , пїа́н
ство потребля́ющую врагома́ , вскоу́е ра
спе́ньшихъ тѧ̀ , и҃же во вре́мѧ долготерпѣ́
ливаго • и҃нъ , ірмо́съ . гла́съ . тоу́же .
И҃знощи ѹ҆тренюю́ща . Дне́сь предлежи́тъ
кр҃та̀ твоего́ древо жи́зни поклоня́емо .
и҃ мі́ръ ра́дуетем пришествїе́мъ дха̀ ,
того́ ѡ҆бловы́зам • Предлежа́ща зрѧ́ще
кр҃та̀ твоего́ , сла́вѕи небе́сныя поютъ тѧ
гди . и҃ вс҃ѣ́и трепе́щѹтъ не терпя́ще де
ржа́вы твою́ • Вели́кїи вс҃ѣ́тыи кр҃тъ твои ,
е҆мѹ́ же кланя́емся вѣ́рнїи . и҃мже и҃сцѣ
лені́ѧ почерпа́юще , ра́дости дхо́вныя
прїе́млемъ • сла́ва . Трцⷭ҃ прослави́мъ
правосла́вно , во о҆ц҃е́мъ сна̀ , и҃ дха̀ ста́
го , е҆ди́но бж҃ство̀ , е҆ди́ницѹ тривоста́
внѹю • бг҃ороди́ченъ . Мт҃ръ тѧ̀ и҃ дв҃ы ,
правосла́вно и҃сповѣ́даемъ вѣ́рнїи , не и҃з
ре́ченно родивши́ю хр҃та̀ бг҃а на́шего ,
е҆ди́наго многомилости́ва •

сла́ва тебѣ́ бо҃же на́шъ сла́ва тебѣ́ . На кипа
ре́хъ и҃ пе́вгѣ и҃ ке́дрѣ , распне́нем бе́
бж҃їи , ѡ҆ствѝ вс҃ѣ́хъ на́съ , и҃ жизноно́сную
твою́ стр҃ть сподо́би ви́дѣти • ірмо́съ .
И҃знощи ѹ҆тренюю́ща просвѣ́тивъ на́съ живо
твори́це кр҃те хр҃тов҃ъ , во страхо́мъ послу
шающыѧтнем . и҃ де́нь спасе́ныи прине́ш
вовїи́ нам҃ъ • пѣ́снь , и҃ . ірмо́съ .
О҆троки бл҃гочестивыѧ . Стр҃ть твою́ без҃
вре́дна̀го зрѧ́щи тва́рь , въ тебо́ю стр҃да́
ше долготерпѣ́ливе . во́лнце ѹ҆жаса́ше , ка
мені́е распада́шесѧ . и҃ вс҃ѧ̀ земл҃ѧ трепе́
шем страхо́мъ зовѹ́щи , гда́ пои́те дх҃е
ма , и҃ превозноси́те є҆го́ во вѣ́ки .
Звѣре́мъ лю́тымъ тр҃ости́мъ бж҃е мои́
ще́дрыи запрѣти́ , и҃ ноутрьма ѡ҆скорбля́
ющимъ спсе , и҃же безче́стное доражде́нїе пре
терпѣ́лъ є҆сѝ . вѣ́мъ тро́стїю хр҃тѣ , по
честѝ хр҃та̀ вс҃ѧ̀ безче́ствованыѧ прест҃ѹ
плені́емъ дре́вле • Вонмѝ прїе́мъ стра́шное
твое́ вѹ́дище , вѹ́дїе пра́ведныи , трепе́
щѹ и҃ ѹ҆жаса́юсѧ , стра́шюсѧ и҃ рыда́ю .
помы́шлѧю дѣ́ла мо҃ѧ ѡ҆вѹжде́нїю досто́и
на . тѣ́мже тѝ мно́гое милосе́рдїе спсе
молю́ , да не побѣди́тъ тебѣ́ мно́жество

ѳшлъ моихъ • бг҃ородичен҃ъ .

Р҃одившам тѧ безъ болѣзни , болѣзни ево имъ крто́мъ нецѣли , ѡпалѧющи оу҃тро́бу мою҃ . гвоздьми́ бо пригвозди́м и҃ копи́емь прободе́м въ ре́бра долготерпѣливе , оу҃ѕвлѧ́ю́м пре҃чтам вопїѧ́ше дѣам . ю҃же а҃ко ѣ҃ц҃ѹ воглаго́лю воспѣва́ем҃ъ •

и҃нъ , ірмо́съ . вс҃ѣ дѣла бж҃їа . Да́точлт҃ годы влады́ветъ пра́вды , и҃ холми́ да вселя́тѧ : дре́во кр҃тное поклоня́емо ви́дѧ сїе , пѣ҃снословлѧ́ще хр҃та҃ во вѣки .

Р҃а́дѹйтѧ концы́ земни́и , поклоне́нїю кр҃та҃ твоего҃ чл҃колю́бче . а҃нгли на не҃бесѣхъ ликоствоу҃ю́тъ днесь , тѧ҃ превозноля́ще хр҃тѣ҃ во вѣки • бл҃гослови́мъ о҃ц҃а и҃ сн҃а .

Бе҃зна́чальнаго о҃ц҃а , и҃ сн҃а во ст҃ы́мъ вс҃ѣмъ вдае́мъ дх҃омъ , тр҃цу҃ е҃диносу́щную , е҃ди́но нача́ло и҃ бг҃а . поюще е҃го҃ бл҃гочестно во вѣки • бг҃ородичен҃ъ .

Р҃а́дѹйсѧ ра́дости пре҃кшом҃ъ . и҃же сѹщи́м҃ъ во тм҃ѣ , свѣтъ вои҃ѧ́вши . е҃ѧ́же ра́ди мы҃сленое на́мъ вои҃ѧ́ сл҃нце , просвѣщѧ́м родъ на́шъ во вѣки • сла́ва тебѣ҃ бж҃е на́шъ сла́ва тебѣ҃ .

Бл҃года́ть кр҃та҃ твоего҃ стра́шна , и҃бо вѣ҃ко́м҃ъ низлага́етъ полкы́ . человѣ҃кшом҃ъ подава́ющи и҃ц҃ѣле́нїемъ во́ды . тѣ́мже тѧ҃ пое́м҃ъ хр҃тѣ҃ во вѣки • тѧ́же , х҃ва́лимъ блг҃ви́мъ . ірмо́съ . Вс҃ѣ дѣла бж҃їа и҃ вс҃ѣ тва́рь , благослови́те гда . пр҃пѣ́нїи и҃ вознесе́нїи ерцем҃ъ по́йте лю́дїе , и҃ прево́зноси́те е҃го҃ во вѣки • пѣ҃снь , Д҃ . ірмо́с҃ .

вѣ́къ зе́менъ да вѕы́граетѧ . Дре́вомъ кр҃тны́мъ хр҃тѣ҃ , пла́мень оу҃вѧ́дна е҃ѧ́ грѣха́ . роу҃цѣ же распростеръ , ѡ҃ рѹки́ борца́ и҃ѕбави́лъ е҃ѧ́ , и҃же не оу҃держа́нно прест҃е́ршаго роу҃цѣ , къ ѣ҃ден҃и плодни́ви . е҃го́ же то́кмѡ вѣ҃жа́ти вкѹше́нїа ѡ҃ставилъ е҃ѧ́ , хр҃тѣ҃ многомо́лтиве . Стр҃ти твоѧ́ хе , и҃мн же вѣ҃ко́м҃ъ челов҃ѣ́кшом҃ъ безъ́стра́стїе и҃ѕточи́ , чи́сто ви́дѣти сподо́би вѣ҃ стра́стїи поклоня́ющимсѧ твоемѹ҃ кр҃тоу҃ чтно́мѹ , грѣхи́ на́ша презира́м , и҃ воскрїе́ю твоемѹ҃ и҃стинномѹ҃ сны́ сотворя́м .

Возне́слъ е҃ѧ́ на́съ па́дшихъ въ ро́въ , воз҃невѣ́нїемъ твои́мъ , раз҃рѣ́шилъ е҃ѧ́ боре́нїе , и҃ о҃ц҃ѹ҃ своемѹ҃ на́съ привелъ е҃ѧ́ . на́съ бо ра́ди кро́вь свою҃ и҃з҃лїя́въ бл҃года́телю . тѣ́мже тѧ҃ сла́вим҃ъ , а҃ко вѣ҃ка на́шего вре́мяне • е҃ди́на бж҃їю премрость родивши вста́вну҃ю , оу҃мѹ́дрим҃ѧ молю́м҃ѧ ,

бо

т҃че

ѡ̀правдáющагѡ ѡ̀вѹдилъ є̀сѝ . мытарѧ́же
во ѕмилéнїемъ молѧщагѡ , и ѿ ѻ̀ногѡ ѡ̀вѹ
ждáема ѡ̀правдáлъ є̀сѝ . є̀гóже покаѧ́нїю
ѝ нáсъ ревни́телей покажѝ , рáспныйѧ
нáсъ рáди , и ѡ̀ставлéнїѧ сподоби́ нáкѡ
чл҃колю́бецъ • стихъ , ѝсполнихомсѧ за
ѹ̀тра мл҃ти твоéя гдѝ . ѝ паки , тоу́же ,
стихъ вт҃рѹ . стихъ , в҃ . ѝ бѹ́ди свѣ́тлость
гдá . тáже , мученичен҃ъ . Кто̀ не дивѝ
тем҃ зрѧ̀ ст҃ы́и мч҃ницы , подвига́ добра
го , ѝмже подвизáстесѧ , какѡ во плоти
сѹ́ще , бесплóтнаго врагá побѣ́дисте ,
хр҃та ѝсповѣ́давше , ѝ кр҃то́мъ воѡр҃ужи
вшесѧ ; тѣ́мже достóйнѡ нáбистесѧ ,
свѣ́шомъ прогони́телїє , ѝ вáрваро̀ вопостá
ты . непрестáннѡ молúте спастúсѧ дш҃а́м
нáшимъ • слáва , ѝ нн҃ѣ , кр҃тобо҃ . по .
ѝкѡ дóблїѧ . Áгнца ѝ пастырѧ́ тѧ̀ на
дрéвѣ нáкѡ ви́дѣ , а҃гница рождшаѧ́ ры
дáше , ѝ м҃трьски тебѣ̀ вѣщáше , сн҃е воз
желѣ́нне , какѡ на́ дрéво кр҃тное воздви
жéмь долготерпѣ́лнѣе ; какѡ ро́ѹцѣ свои́
ѝ но́зѣ , хѐ мóи пригвоздúлъ є̀сѝ безз҃а
ко́нными , ѝ кро́вь свою̀ ѝзлїѧ̀ влко • .
тáже , бл҃го є̀сть . ѝ чáсъ , а҃ . ѝ ѿпоу́ •

ела

ийже злóбѣ мѫ́дреца̀ ѹ̀бѣ́жáти совѣ́та , и
ловлéнїѧ , ѝ ковáрствїи вс҃ѣ̀ дв҃о не ѝскýсво
брáчнам҃ , твéрдое вѣ́рнымъ прибѣ́жище •
ѝнъ , ирмóсъ . Безвре́менно ржтво̀ . Кр҃тъ
чéстныи , є̀гóже ѡ̀бъѧ́млютъ а҃нгльскам҃
воúнства . ѝ мы́ кланя́ющесѧ є̀моу́ , тебѣ̀
величáем҃ • Дрéво прéчтное тобою прича
стúхомсѧ жúзни , ѝйже прéжде ѹ̀мéршїи ,
кр҃те спасо́вѣ величáемъ тѧ̀ . Ѻ҃ца безна
чáльна , ѝ сн҃а со безнача́льна , ѝ дх҃а во
прт҃о́льна , є҃дино́ю тр҃цы̀ величáемъ •
вгородúчен҃ъ . Мт҃рь безневѣ́стнаю , ѝ дв҃ѣ
вы вечéрнюю воспѣвáемъ тѧ̀ , безвре́ме
не зижди́теля рождшúю • слáва тебѣ̀
бж҃е нáшъ слáва тебѣ̀ . Сподóбившымсѧ
ви́дѣти тебѣ̀ ѝ поклони́тисѧ бл҃гоизволи
достúгнѹти , прест҃ýю стр҃ть кр҃те хр҃тóвѣ •
ирмóсъ . Безвре́менно ржтво́ти , вцѣ
чúстам҃ , хр҃та бг҃а нáшегѡ , пѣ́снми не
мóлчными величáемъ • тáже , достóйнѡ
є̀сть . свѣ́тиленъ , глáсъ . настихóвнъ ,
стихѣ́ра , самоглáсна . глáсъ , д҃ .
И́же ѝстúнникъ ѝстѧзáтель , ѝ вскровéнныхъ
вѣ́дче гдн҃ , фарисéѧ тщеслáвїемъ побѣ̀
ждáема , ѝ ѝже ѿ дѣ́лъ добродѣ́тельми

Втóйже , пятóкъ , вредопóстнымъ , недѣ
ли , на ѕ̄ мъ , чле҃ , тропáрь . глáсъ ,
ѕ̄ . крто҃ твоемоу̀ поклонѧ́емѣ вл҃ко ,
и҃ стóе воскр҃нїе твоѐ влáвимъ . слáва ,
конéцъ . и҃нынѣ , вéсь . прокúменъ .
ѱалóмъ , оз̄ . глáсъ , ѕ̄ . тóйже є҃сть
щедръ , и҃ ѡ҃чúститъ грѣхѝ и҃хъ . стúхъ ,
внемлúте лю҃дїе моѝ законъ мóй .

ѡ҃ пророчествá , йоáнна , чтéнїе .

глá кѳ̄ Тáкω глетъ гдь , приближáютѧ мнѣ лю
дїе сúѝ оусты̀ своúми , и҃ оустнáми своѝ
мн чтоутъ мѧ , сéрдце же и҃хъ дáлече ѡ҃
стоúтъ ѡ҃ менѐ . всоую же чтоутъ мѧ ,
оучáще зáповѣди человѣческїѧ и҃ оучé
нїѧ . сегѡ̀ рáди приложю̀ привестѝ люди
сеѝ , и҃ прелóжю и҃хъ прелóженїемъ . и҃ по
гублю премоудрость премоудрыхъ , и҃ рáзумъ
разоумныхъ скрыю . ѡ҃горé глубоцѣ тво
рящимъ совѣты , а҃ не зá гда . и҃же в тáи
нѣ совѣты творя́ще , и҃ боудутъ вотмѣ
дѣла и҃хъ . и҃ рекоутъ , кто̀ нáсъ вúдѣ ,
и҃ кто̀ нáсъ рáзумѣетъ , и҃же мы̀ творúмъ .
не и҃ко́ли врéнїе скудéльника вмѣнúтеѧ .
є҃дá речéтъ зданїе воздáвшемоу є҃ , є҃дá ты̀
мѧ воздá . и҃лѝ творéнїе вотворшемоу ,

пятѡ̄ , д̄ , и҃ли пѧтá

не рáзоумно мѧ̀ вотворѝ . но є҃щѐ мá
лω , и҃ прелóжитеѧ ливáнъ в гóрꙋ хермéль .
и҃ хермéль въ лоугъ вмѣнúтеѧ . и҃ оубéлѣ
ютъ въ дéнь óнъ глубúи , вловéвѣ кнѝ
жнѧ . и҃ и҃же во тмѣ , и҃ и҃же во мглѣ ,
óни свѣтлыхъ оузрятъ . и҃ возрáдуютъ
сѧ нищúи зá гда въ весéлїи . и҃ не надé
жнїи въ человѣцѣхъ , и҃ полнятеѧ весé
лїѧ . и҃ нечезé безáконныи , и҃ погúбе
гóрдыи , и҃ потребúшасѧ безáконнꙋю
щїи въ злóбѣ , и҃ творя́щїи согрѣша́
ти человѣки въ злóбѣ . бѣ же ѡ҃блича́
ющымъ во братéхъ , претыкáнїе полага́
ютъ , и҃ по ползóшасѧ въ непрáвдѣ прáве
днагω . Сегѡ̀ рáди тáкω глетъ гдь ,
на́ дом҃ і҃ако́вль , є҃го́же и҃збра̀ ѡ҃ а҃бра
áма , не нынѣли посты́дитеѧ і҃ако́въ ,
не нынѣли и҃змѣни́теѧ лицѐ є҃гѡ̀ . но
є҃гда̀ вúдятъ дéла мо҃ѧ , менѐ рáди
ѡ҃ свтáтъ и҃мѧ моѐ . и҃ ѡ҃ свтáтъ свтáго
і҃ако́вля , и҃ бга і҃зрáилева оубоя́теѧ .

прокúменъ . ѱалóмъ , оз̄ . глáсъ ,
ѕ̄ . помозѝ нáмъ бже спсúтелю нашъ .
стúхъ . бже прїидóша нз̄ы́цы въ достоя
нїе твоѐ . в тóйже , дéнь , по ѕ̄ мъ ,

часѣ, творимъ тріе҃тое. и покланѧемсѧ, ч҃тномꙋ кр҃тоу, поюще, стихѣры, гласъ, в҃. пр҃индите вѣрніи. и взимаетсѧ ч҃тный кр҃тъ. и вносятъ є҃гѡ в҃ъ олтарь. и полагаютъ є҃гѡ на престолѣ. Сщенникꙋ же оу҃ставъ пишетъ, по ѡ҃пр҃тіи часѡвъ, и по повел҃днемъ трто҃мъ, поклепавшꙋ желѣзномꙋ клепанію. и собравшимсѧ бра҃тіи҃ вмѣстѣ въ цр҃ковь, бываетъ а҃ѳіе поклоненіе ч҃естномꙋ кр҃тꙋ. ꙗкоже оу҃казалъ во время, в҃ пильникъ преже на оу҃трени, на г҃лѣ, часѣ, поющимъ намъ стихѣры, самогласны, дондеже вси поклонятсѧ. и потомъ взимаетсѧ і҃ереомъ ч҃тный кр҃тъ, и ѡ҃носятъ во с҃тый олтарь. и бываетъ ѡ҃пꙋстъ. Втоиже, пятокъ, вечеръ, на гдн҃ возвахъ, поставимъ стихѡвъ, і҃. и поемъ, стихѣръ, самогласна. гласъ, з҃. Сграстемъ порабощенъ, дꙋшю моѥ҃ долготерпѣніе, скотъ бых҃ъ, и не могꙋ возрѣти къ тебѣ вышнемꙋ, но долꙋ преклонихъ ѧ хр҃тѣ, ꙗкѡ мытарь молѧ. и зри҃ꙋ тебѣ, бже ѡ҃чисти мѧ и спаси҃ мѧ.

Дважды. и мчнчны, д҃, глас҃ꙋ. таже, в҃ъ мнѣи, на д҃. слава, за ѹ҃покои҃. и нын҃ѣ, бг҃ородичен҃ъ, первыи, глас҃ꙋ.

пѧто҃, д҃, ѡ҃ вечерѣ

таже, в҃ вѣтѣ тихіи҃. и пареміи҃. Ѧщери не боудетъ прежеще҃нныѧ, поставимъ, стихо҃въ, ѕ҃. и поемъ, мчнчны, во ѡ҃ктаи҃, г҃. и в҃ мнѣи, г҃. слава, за ѹ҃покои҃. и нын҃ѣ, бг҃ородичен҃ъ. первыи, глас҃ꙋ. и пареміи҃. Напрестоѣ҃, самогласна, два, глас҃ъ, з҃. слава, бг҃ородичен҃ъ, в҃ тои҃ же глас҃ъ. и прочее поемъ вечеръ и оу҃тро не премѣнно, ꙗкоже оу҃казахомъ въ вѣсѣ тꙋ, в҃ ю вечерѣ, прокимен҃ъ. ѱалмомъ ѳ҃ѧ. глас҃ъ, д҃. павлов҃ і҃зранлѧ вонмы напастлѧми, ꙗкѡ ѻ҃вча і҃ѡсифа. стих҃ъ, сѣдѧи҃ на херꙋвимѣхъ ꙗви҃сѧ.

ѡ҃ бытіи҃, чтеніе.

Рече҃ гдь҃ бг҃ъ коавра҃мꙋ, и҃зыди ѡ҃ земли҃ твоеѧ҃, и ѡ҃ рожені҃ѧ твоегѡ, и ѡ҃ домꙋ ѻ҃ца твоегѡ, и пр҃иди҃ въ зе҃млю, є҃ѧже а҃ще ти покажꙋ. и сотворю тѧ въ ꙗзыкъ великъ и многъ, и благословлю тѧ. и возвелича҃ю и҃мѧ твое҃, и бꙋдеши҃ благослове҃нъ. и благословлю҃ благословлѧщыѧ҃ тѧ҃, и прокленꙋ҃ проклинающыѧ҃ тѧ҃. и благословѧтсѧ ѡ҃ тебѣ҃ вс҃ѣ колѣна земна҃ѧ. и и҃де а҃враа҃мъ ꙗкоже глаго҃ла є҃мꙋ҃ гдь҃ бг҃ъ. и и҃дѧше сни҃мъ лотъ. а҃враа҃мъ же бѣ҃,

гла҃ бг҃

х҃ъ х҃ъ

т҃чн҃

лѣтъ ведмидесѧть и пѧти , єгда изыде ѿ харра́на . и прїѧтъ а҃враа́мъ сара́ женоу́ свою́ , и лѡ́та сна́ бра́та своегѡ , и всѧ́ и́мѣнїа своѧ́ , є́лицѣ стѧжа́ша въ харра́нѣ , и изы́де поити́ въ зе́млю ханане́скую . и прїи́де а҃враа́мъ зе́млю въ ширинноу́ є́ѧ , да́же до мѣ́ста сихе́мска , оу́дова высо́каго . ханане́и же тогда́ живя́ху нане́и . и я҃вѣ́сѧ гдь а҃враа́му , и рече́ є́моу́ , сѣ́мени твоемоу́ да́мъ зе́млю сію́ . и созда́ тоу́ о҃лта́рь гдви я҃вльшемѹ́ сѧ є́моу́ . прокѷ́мень . ѱа́лмъ , п҃ . гла́съ , д҃ . ра́дуи́тесѧ бг҃ѹ помо́щнику на́шемѹ . стїхъ , прїи́мите ѱа́лмъ , и да́йте тимпа́нъ .

ѿ прито́чей , чтенїе .

гла дн

Изло́бивъ вѣ́рѹетъ всѧ́комѹ словесѝ , кова́рен же прихо́дитъ ѡ҃размышле́нїе . премоу́дръ бо́ѧвсѧ оу́клонитсѧ ѿ зла́ , безоу́менъ же себѣ́ надѣ́ѧвсѧ , смѣша́ет сѧ съ безако́нными . напра́венъ дѣ́лаетъ безъ совѣ́та , моужъ же моу́дръ мно́га терпи́тъ . раздѣла́итъ безоу́мнїи зло́бѹ , кова́рнїи же оу́держитъ чювство . попо́лзнѹтсѧ зли́и пред благи́мъ , и нечестнѣ́ѥ бо́ѧтсѧ пра́гомъ пред две́рми пра́ведныхъ . дроу́зи возненави́дятъ дроу́ги оу́бо гїѧ , дроу́зи же бога́тыхъ мно́зи . ѡ҃бличи́тельми нищи богопрѣ́шаетъ , ми́лѹѧ же ни́щихъ блаже́нъ . заблѹжда́еми непра́ведницы дѣ́лаютъ зла́ , мт҃ы же и нѣ́стинѹ дѣ́лаютъ бл҃зи́и . не навиди́тъ ми́лость и вѣ́рѹ дѣ́лающїи зла́ , ми́лостыню же и вѣ́рѹ дѣ́лаютъ бл҃зи́и . вѣ́комѹ пекоу́щемѹсѧ є́сть прибы́токъ обилїе́ , властолю́бецъ же не пекїи́сѧ ѡ҃лишє́нїи боу́детъ . вѣ́нецъ премоу́дрыхъ бога́тство и҃хъ , сте́зи же безоу́мныхъ зло́бы , и и҃збавлѧетъ доу́шю ѿ зла́ыхъ , свидѣ́тель вѣ́ренъ . распала́етъ же лжю́ лѣтны́хъ , въ страсѣ́ гдни надѣ́жда крѣпкаго , чадомъ же є́гѡ ѡ҃ставитсѧ ѡ҃стано́къ смире́нїа . таже , дондеѧ́ и҃справитъ мт҃ва моѧ́ . и҃ прочаѧ́ , прежевѣ́ѥмаѧ . ѧ҃ще прилѹ́читсѧ па́мать , м҃ , мч҃ника , в҃ вїю вѹ́боту , д҃ю , повта́ . и повтѣ́мъ и҃мъ , и҃ко́же оу́каза́но , в҃ вѹ́бсѡ́тѹ , в҃ ю , повта́ . в҃ вѹ́бсѡ́тѹ , д҃ , недѣ́ли , повта́ . на оу́трени , повѣ́мъ слоужба , и҃ко́же и в҃ мино́ѹ́шихъ , вѹ́бо́тахъ . а҃ллилоу́їа , и тропари́ , и непороченыѧ , и вѣ́тхихъ ли́цъ , и прочѣ́ѥ , и канони́ , и҃ко́же оу́каза́но , в҃ вѹ́бсѡ́тѹ , в҃ ю ,

зри

повта . четвероп҃вна , гласъ кр҃аегранне҃е҃в , вн҃цево . п҃вснь , мученикомъ , глас҃ъ , д҃ . п҃вснь , ѕ҃ . ірмо́съ . въпучинѣ житѣйстѣи . Прендо́сте пред҃ѣлы плоть вкіи҃ страда́льцы , мно́гимъ терп҃ѣни емъ , претерп҃ѣвше моу́ки и҃ болѣ́зни . тѣ́мже вели́ку болѣ́знь и҃ скорбь ѡ҃блегча́сте , и҃же ва́съ вопл҃ева́ющихъ .

Тмы а҃нгълъ воинства , совокупи́вшихъ стыхъ страстотерпцъ . и҃ мо́лятъ пребла́гаго бга , ѡ҃ прегр҃ѣше́нїи мно́гихъ на́съ и҃зба́вити , день́ми четыредесѧ́тными .

Оумертви́вшаго , и҃ во гро́бѣ хр҃тѣ оу҃ве́нчавъ , воста́вилъ е҃ѣи҃ мр҃твыѧ . и҃ сущыѧ въ вѣ́рѣ оумерши́ѧ , да́ѣши бл҃года́ть и҃ бога́тство хр҃тѣ , покои́ во вѣ́цѣхъ стыѧ твои́ми . бг҃ородичен҃ъ .

Кжїе бг҃ъ сло́во , и҃зволи́ ѡ҃божи́ти челов҃ѣ́ка пр҃ечта́ѧ , и҃ тебѣ́ воплоща́ется , и҃ зе́менъ ви́дится . е҃го́же непрета́нно моли́ , ѡ҃бр҃ѣсти́ на́мъ ми́лость во вре́мѧ ѡ҃вѣта . и҃нъ , ірмо́съ . гла́съ , то́йже . кочрею согр҃ѣше́нїи . Мчникъ торжество́ вѣ́рѧщемъ , прогвѣтивше́ѧ

добродѣ́тельми . и҃ возопїе́мъ бг҃одохнове́нными пѣ́сньми , вы е҃сте́ воистину́ свѣ́тлоно́сцы на земли́ , хр҃то́вы мч҃ницы . Пло́ть и҃ кро́вь сти́и҃ не пощади́вше , ко вели́кому мч҃е́нїю сопротивистѣ́ѧ , не по вѣ́дїи , хр҃та́ не ѡ҃верго́стѣ́ѧ . тѣ́мже и҃ въ небесѣ́хъ низпосла́ гдь вѣ́нцы ва́мъ .

сла́ва . Тр҃це ст҃а́ѧ сла́влю тѧ , е҃сте́ство безнача́льно , е҃ди́ноѕ бга , и҃ е҃ди́ноѕ гда . три́ лица , о҃ц҃а и҃ сн҃а и҃ дх҃а . нерожде́нна и҃ рожде́нна и҃ и҃схо́дна , не созда́нна и҃ прено́вѣчна .

бг҃ородичен҃ъ .

Блже́ннаѧ бг҃онев҃ѣ́сто , ка́ко родила́ е҃сѝ бе́змѫжа , и҃ пребы́вавши ка́коже и҃ прежде , бга бо породила́ е҃сѝ . чю́до стра́шно . но моли́ спастисѧ́ пою́щимъ тѧ .

стихъ , дивенъ бг҃ъ во ст҃ы́хъ свои́хъ .

Ѡ҃свѣще́нїѧ оу҃дѡ́въ ва́шихъ зра́ще , пи тастесѧ́ кровьми́ ра́дующесѧ . но моли́те ѡ҃на́ѧ гда , мо́ученицы правосла́внїи .

стихъ , блаже́ни и҃́же и҃збра́ и҃ прїе́мъ .

И҃же ѡ҃ земли́ воздаю́щимъ , и҃ ѡ҃живи́вшимъ . и҃ въ зе́млю возвраща́ющимсѧ паки́ рекїи . и҃хже прїе́мъ рабы́ свои́ , возведи́ и҃з тли́ смертны́ѧ гди и҃ оу҃поко́й .

ірмо́съ . Воу́рею грѣхо́вною погружа́емь ꙗ́кѡ во чре́вѣ кито́вѣ содержи́мь , къ про́ко́мъ зовѹ́ти , возведи́ и҆з тли́ живо́тъ мо́й гдⷭ и҆спра́ви мѧ . кондакъ , со ст҃ы́ми поко́й . и҆ѡа́нъ , пѣ́снь , ѕ҃ . ірмо́съ . тѣ́лѹ оу҆бѡ златомѹ́ . Ѡболкшеⷭ ѧ҆страда́льцы и҆ нетлѣ́нїе бж҃тве́ное ѡ҃бнаже́нїемъ тлѣ́нїѧ пло́ти , и҆́же на́съ ра́ди плоть ѡ҃ нетлѣ́нныⷯ пр҃ѣ́мшагѡ жены́ , нынѣ́ пред҆ст҃оите свѣ́тли . егѡ̀ ра́ди мѧ ѡ҃блецы́те во ѻ҆́дежду чи́стѹ , ѡ҃бнаже́наго зло́бою .

Воздержа́нїемъ пожи́нъ , страда́льческїи собо́ре , воздержа́нїѧ на́съ по́прище , оу҆кр҃пи́те тещи́ не возбра́нно . ꙗ҆кѡ проповѣ́да вли хр҃та̀ на ѹ҆́дици моу́жески , и҆ предѣто́ми ѹ҆́дицѹ мы́слено , вѣнцено́сныи со а҃нглы прине́но . Мл҃твами бж҃е твои́хъ ст҃ы́хъ мч҃ни́къ оу҆спо́шыⷯ вѣ́рно ѹ҆поко́и , и҆ ра́еви жи́телѧ покажѝ . и҆ свѣ́тѹ мы́слено мѹ̀ сподо́би и҆́хъ , непрестанно зовѹ́щихъ ти , блг҃ове́нъ е҆́си гдⷭ бж҃е ѻ҆́цъ на́шихъ . Тебѣ̀ е҆ди́нѹ бл҃гоу́ю мо́лимъ дво , ѡ҃сло́бленыⷯ на́съ оу҆блажѝ . и҆ прилѣ́жно хр҃та̀ моли́ , е҆стествомъ сѹ́ща бл҃га , водержа́нїѧ

вре́мѧ бл҃га́ѧ творѧ́щимъ ѕконча́ти на́мъ , блг҃ове́наѧ чта́ѧ . и҆́нъ , ірмо́съ . Гла́вы на горѣ̀ . Возвели́чивыи ст҃ы́ѧ своѝ вс҃ѧ , зна́менїемъ оу҆ди́вивъ и҆́хъ въ ми́рѣ , бл҃го слове́нъ бг҃ъ ѻ҆́цъ на́шихъ . Вѣ́къ ви́дъ ра́намъ прошедше , и҆ колѣ́нѹ ваа́лову не по кори́шеⷭ преклони́ти , вѣ́нцы побѣ́ды взе́мше ѡ҃ бг҃а , мч҃ницы хр҃то́вы . сла́ва . И҆́же во е҆ди́ницѣ тр҃це , поклоня́емо ѹ҆ще́ство̀ и҆ сла́вимо , ѻ҆́ч҃е и҆ сн҃е и҆ дш҃е , поющыⷯ тѧ воохранѝ , бж҃е ѻ҆́цъ на́шихъ . бг҃ороди́ченъ . Дво́ мт҃и всепѣ́тая ѻ҆́троковице , е҆ди́на къ бг҃ѹ на́шемѹ ходата́нце , непрестан҃и вл҃це моля́щи , спасте́нїѧ на́мъ . стихъ , дн҃ь бг҃ъ во ст҃ы́хъ свои́хъ . Безе́мертномѹ ц҃рю воинѣ́ствовавше , и҆ вѣ́рѹ кнемѹ̀ показа́вше , совершены́ , и҆ кро́вь свою̀ мч҃ницы за́нь и҆з лїе́сте , молите е҆го̀ спасте́нїѧ на́мъ . стихъ , блаже́ни и҆́же и҆зра̀ , и҆ прїе́мъ а҃ гдь . И҆́же прїе́мъ доу́шы , е҆ праведны́ми щедре оу҆чни́ мл҃тиве , и҆ согрѣ́шьшии да́рѹй бж҃е прощенїе . ірмо́съ . Гла́вы на горѣ̀ съмо не́омъ , и҆ о҆́бразъ дв҃ыⷯ ꙗ҆вль ѥ҆ку́пинѣ , блговлове́нъ е҆́си гдⷭ бж҃е ѻ҆́цъ на́шихъ . пѣ́снь , и҆ . ірмо́съ . Во ѻ҆́гни пламе́нѣ .

Великоименнїи хр҃та бг҃а нашего и҃ честныи
страдальцы, вс҃ѣхъ воспѣвающихъ памяти
ваша, великихъ состязаніи, и тамошнихъ
мукъ избавите насъ, имиже великими
молитвами вашими. Стое изъ бранное
хр҃та бг҃а, вѣнценное и честное воинство,
мч҃никъ собори, w҃свѣтите нашъ умъ и
сердца, вс҃ѣмъ свѣтымъ днь постнымъ, ваши
ми свѣтыми мл҃твами. Избави гди черви
мучащаго, и скрежета зубнаго, и вѣ
шнїм тмы невечернїя, вс҃ѣхъ ихъ же
вѣрою пріимъ. сподоби же ихъ, идѣже
свѣтъ лица твоего хр҃тѣ сіяетъ во вѣки.
бг҃ородичен. Кто тъ хртовъ чтныи, вс҃е
чтам видѣвшихъ, и w҃ сердца поклонившихъ
ем насъ, твоими къ бг҃у мл҃твами, сподо
би видѣти и стрти честнымъ, w҃ страстеи
w҃чищеным. и҃нъ, ірмосъ. Землѧ и вс҃ѣ
ѧже. Ѯ доброе совокупленїе, ꙗкw w҃бре
тосте смертїю животъ вѣчнно мч҃цы хр҃то
вы, Wгнѧ и меча, мраза и звѣрей,
никакоже оубожившеся. и вопїюще, пои
те гда вс҃ѣ дѣла, и превозносите его во
вѣки. Горѣ ликъ ѧнгльскїи, долѣ же
мы земнороднїи хвалимъ мч҃ницы хртови.

ев҃, д҃, и҃ли поста

странна страданїѧ и подвиги вашего моужe
ства, бг҃ословѧще и поюще гда во вѣки.
Бг҃ословимъ о҃ца и сна и с҃таго дха гда.
Свѣтъ и жизнь чтоу тебѣ, о҃ца и сна и
дха неходна, ѥ҃ствство ѥ҃дино, три во
ставы, бг҃а ѥ҃динаго пѣ. бг҃ословлю тѧ
гда и превозношю во вс҃ѣ вѣки.
бг҃ородичен. Кто не поетъ тебѣ w҃ земно
родныхъ, нескверна чтам голубице. ты
во родила ѥси намъ свѣтъ великїи, жизни
богатство, бг҃а спса. ѥго же поемъ бг҃осло
вѧще ꙗкw гда и превозносѧще во вѣки.
стихъ, Дивенъ бг҃ъ во с҃тыихъ своихъ.
Подвиги чюдныѧ, мч҃ницы слављще ва
ша, бг҃одателѧ и бг҃а бг҃вимъ и кланѧ
емѧ, ѩже на вудищи подвиги вражїѧ со
крушившаго, и вѣнценосцы васъ показа
шаго во вѣки. стихъ, Блжени ꙗже изъ
бра и пріимъ. Ты животъ и смерти гдь
вын и бг҃ъ, преставльшымѧ благочестно,
вѣли мативе вѣлѣхъ праведныхъ, благосло
вящихъ и поющихъ гда, и превозносѧ
щихъ во вѣки. тѧже, Хвалимъ благосло
вимъ. ірмосъ. Землѧ и вс҃ѣ ѧже нанеи,
море и вси источницы, небесѧ небесъ,

свѣтъ и тмѣ, мразъ и зной, выновне чело вѣчествіи, ущеннїи благословите гда, и превозносите его во вѣки. ѧ̀ѕвнь, д. ирмосъ. Якw воствори мѧ. Свѣтильницы сущіе нелестнїи, хр̀товы страдальцы, просвѣтите наша помышленїа. и оутвердите творящи, свѣтозарныа и чтыа бжїа воли. Орѫжїе зрящее, закалающее вѣчь, до конца хр̀товы страдальцы, невозмутимо. тѣмже избавите насъ wтъ тлѣющаго, заступленїемъ вашимъ. Покои ѧ̀ѕ дрѣвѣхъ вѣрнаго хр̀та авраама рабы твоѧ, ѩже вѣрою wтъ wшедшыа, къ тебѣ вѣчныхъ зиждителю и бгу. бгородичѥ. Плоти моеѧ движенїа оумертви, ѩже бга плотїю рождьши паче оума. и подаждь просвѣщенїе мысли моеѧ чтаа облакъ сущи свѣта. инъ, ирмосъ. Возвеличимъ вси. Вспоемъ вси памѧти вашѧ, мчницы прехвальнїи, видѧще подвиги ущенныхъ вашихъ страданїи. и оудивившеѧ хр̀та величаемъ. Другъ ко другу, страждуще главѣ стрѣлотерпцы, плоти непощадимъ. пріидите оумре по хр̀тѣ, да вовѣки вѣки поживемъ, анкоующе непрестанно.

глава. Отрце во единомъ естествѣ, оче нерожденне, и рожденныи вне, и дше неходныи, тебе воспѣвающыхъ, твоею мтїю невредимы соблюди. бгородичнъ. Радуйсѧ вечтаѧ и превтаѧ, дѣвства похвало, мтремъ оутвержденїе. тѣкwмъ помощне, имирѣ радосте, мріе мти и рабо хр̀та бга нашегw. стихъ. Аминь. Господь бгъ во стыхъ своихъ, бгъ израилевъ. Якъ стыхъ пріими мольбу мою, якw сподобитисѧ крстъ цѣлова ти, и спасенїи стрѣлети поклонити ѧ, хр̀тоу помолитесѧ. стихъ. Блженни ѩже избра и прїатъ ѧ гдь. Оставлени оставлени гди къ тебѣ преставленымъ, и сихъ покои во стыми си. ты бо наживыми и мертвыми власть имаши, якw человѣколюбецъ. ирмосъ. Возвеличимъ вси человѣколюбїе твое гди спсе нашъ. слава рабъ твоихъ, и вѣнецъ вѣрныхъ, возвеличивыи памѧть рождьшїѧ тѧ. тѧже, достойно есть. свѣтиленъ. Небо звѣздами. Слава, ѩже живыми и мертвыми. И нынѣ, ѩже владѣти ангѣлwмъ. писаны, вѣвботѣ, бю, повтѣ.

Нахвали́тѣхъ , д҃ , мчнчны , гла́съ . На
стихо́внѣ , подо́бны . нлитургіи , бл҃же
на гла́съ . проки́менъ . дꙋшѧ̀ и҆хъ во бла
гихъ водвори́тсѧ . стихъ , ктебѣ гд҃и воз
двигохъ дꙋшю мою҆ . а҃пⷭ҇ъ . ко є҆вре́ѡмъ .
Зача́ло , тгі . Бра́тіе , непщꙋ́емъ ѡ҆ва́хъ .
и҆ дрꙋгіи , за ꙋпокои́ , корин҃ѳѡмъ . За
чало , р҃ѯг . Бра́тіе пе́рвыи чл҃къ ѿ земли́ .
а҃ллилоꙋі҃а . гла́съ , ѕ҃ . возва́ша пра́веднїи
и҆ гдь ꙋслы́ша и҆хъ . стихъ , бл҃жени и҆́же
и҆зра̀ и҆ прїи́мъ ѧ҆ гдь . є҆ѵа́лїе , ѿ ма́
рка . Зача́ло , л҃а . Во́ время о҆́но , и҆зы́
де і҃ѱъ ѿ предѣ́лъ тирскихъ . и҆ дрꙋго́е ,
ѿ і҃ѡа́нна . четвертоко́ъ , в҃ , или . Зача́
ло , ѕ҃і . Рече́ гдь к҃ пришедшимъ кнемꙋ̀
и҆ꙋдео́мъ , а҃мни́ь а҃мни́ь гл҃ю вамъ ,
а҃ко слꙋ́шаѧи . причⷭ҇тенъ ,
ра́дꙋйтсѧ . дрꙋгіи ,
бл҃жени и҆́же и҆з
ра̀ , и҆ прїи́мъ
ѧ҆ гдь
.



Недѣля пѧтдесѧтыѧ стыѧ

і҃ѡа́нна є҆ѵаггели́ста . въ вс҃ꙋ
ю , вечеръ , наведе́нїи , и҆́коже и҆ въ ми
нꙋ́шихъ , недѣлахъ . на ꙋтрени , ѡ҆бы
чныѧ , кано́ны , воскре́сны . и҆ въ мини́и ,
а҃пⷭ҇тличникꙋ , на ѕ҃ . на хвали́тѣхъ , сти
хи́ры , воскре́сны . и҆ поних҃ъ , здѣ́ ,
стихи́ра , самогла́сна . гла́съ , а҃ .
стихъ , воскрⷭ҇и гди бже мои́ , да воз
не́сетсѧ рꙋка̀ твоѧ̀ , не забꙋди нищихъ .
Прїидите дѣ́лаемъ въ таи́нѣмъ виногра
дѣ , плодꙋ̀ покаа́нїѧ вземъ вотбо́рше .
не въ бра́шнѣхъ и҆ питїихъ творѧ́ще , но
въ моли́твѣ и҆ посто̀мъ добродѣтели и҆спра
вля́ще . сими дѣлы бгождаемъ быва́етъ
гдь , и҆ пѣнязь подава́етъ , и҆мже дꙋшы

и́збавле́ть ѿ долгѡ́въ грѣхо́вныхъ. Є́диныи многомилости́выи. сла́ва, паки, тоу́же стихи́ръ. и́нынѣ, пре́блгвена Є́си. славосло́вїе вели́кое. и ѿпоу́стъ. та́же, стихи́ра, Є҃ѵ҃а́лиекаѫ и́ часъ, а҃. поучє́нїе стоу́дитово. на ли́тоургіи, бл҃же́нна гла́сѹ. и є҃сто́мѹ, тропа́рь, г҃. на д҃. прокиме́нъ, гла́сѹ. и є҃сто́мѹ. а҃пла, къ Є҃вре́омъ, зача́ло, тд҃и. бра́тїє, а҃враа́мѹ ѡ҃бѣтова́, бг҃ъ. И҃дѹгіи, преподо́бномѹ. а҃ллилоу́їа, гла́сѹ. и є҃сто́мѹ. Є҃ѵ҃а́лїе, ѿ ма́рка, зача́ло, м҃. во врема́ ѻ҃но чл҃къ нѣ́кіи прїи́де ко їѳ҃ови. и дрѹго́е, є҃сто́мѹ. Причаще́нъ. хвали́те гда́ въ нб҃е́съ. дрѹгіи, и҃ па́мать вѣ́чнѹю бѹ́детъ пра́ведни.

Ѧ҃ще прилѹчи́тсѧ пре҆пра́здньство бл҃говѣ́щенїѧ пре҆чи́стыѧ бц҃ы, в҃ и҆ли́ д҃ ю҃. и҆лѝ въ г҃ ю҃, по҆ста̀, по҆е́тсѧ пре҆пра́здньствѹ. вл҃ѹжба вс҃ѣ́мъ и҆лѝ, во і҃ѡа́нномъ вспева́телемъ лѣ́ствицы, и҆лѝ с҃ма́рїею Є҃гипе́тскою, по ѻ҃бы́чаю. в҃ѹ҃бѡ́ѹ вечеръ, на вели́цѣи вечє́рни, на гдѝ воззва́хъ, стихи́ры воскр҃сны, г҃. и҃ вос҃точе́нъ є҃ди́нъ. и҃ пред пра́здньствѹ, г҃. и҃ є҃сто́мѹ, г҃. сла́ва, пред пра́здньствѹ. и҃ ны́нѣ, вто́рода́ченъ, а҃, гла́сѹ. на стихо́вне, воскр҃сны. сла́ва, є҃сто́мѹ. и҃ ны́нѣ, пред пра́здньствѹ, и҃же пи́санъ на ѹ҆́трени, на стихо́вне. по нѣ́мъ ѿпѹщ҃а́еши, тропа́рь, воскр҃сенъ. сла́ва, є҃сто́мѹ. и҃ ны́нѣ, пред пра́здньствѹ. и҃ ѿпоу́стъ. на ѹ҆́трени на бг҃ъ гдь, тропа́рь, воскр҃нъ, дважды. сла́ва, є҃сто́мѹ. и҃ нѣ́нѣ, пред пра́здньствѹ. по Є҃ѵ҃а́лїи. сла́ва, покаа́нїѧ ѿ҃вє́рзи. ка́нонъ, воскр҃нъ, во і҃рмосо́мъ, на д҃. и҃ бц҃ѣ, на б҃. и҃ пред пра́здньствѹ, на д҃. и҃ є҃сто́мѹ, на д҃. ка҆тава́сїи, ѿ҃вє́рзѹ сѹ́ста мо҆ѧ, и҃ на по́лнѣтєм, пра́здникѹ. по г҃ и҃, пѣ́вни, конда́къ, є҃сто́мѹ, и҃ и҃ко́въ. и҃ є҃кда́ленъ, є҃сто́мѹ. сла́ва, и҃ ны́нѣ, пре҆пра́здньствѹ. по ѕ҃ и҃, пѣ́вни, конда́къ, пред пра́здньствѹ, и҃ и҃ко́въ. по ф҃ и҃, пѣ́вни, свѣ́тиленъ, воскр҃е́сенъ. сла́ва, є҃сто́мѹ. и҃ нѣ́нѣ, пред пра́здньствѹ. на хвали́тѣхъ, стихи́ры, воскр҃ны во ѻ҃кта́и. пое́мъ глаго́лемъ, стихъ, воскр҃нїи гдь бже́ мо́и. и҃ пое́мъ самогла́сенъ, въ тр҃ї҆ѡ́ди. сла́ва, паки тоу́же самогла́сенъ. и҃ нѣ́нѣ, пребл҃гве́на є҃сѝ бц҃е дво́. и҃ сла́вослови́е. и҃ прочее́ по ѻ҃бы́чаю.

на а҃мъ, часѣ тропарь, воскрснъ. слава,
тропарь, предпраздньству. и нн҃ѣ, бг҃оро
диченъ, часѡвъ. по трстомъ, кондакъ,
въ трїѡди. по г҃мъ, часѣ, тропарь,
воскрснъ. слава, тропарь, стому. и нн҃ѣ,
бг҃ородиченъ, часѡвъ. кондаки, гл҃емъ,
пред праздньству и въ трїѡди, на всѣхъ
часѣхъ премѣняя. Аще прилучитсѧ бл҃го
вѣщенїе прест҃ыѧ бцы въ недѣлю, д҃ю,
или въ е҃ю, поста. в субѡту, на малой,
вечерни, на гдⷭ҇и возвахъ, стихѣры, праз
днику, на д҃. гласъ, д҃. подобенъ, зва
ныи с выше. слава, и нынѣ. гласъ, а҃.
въ шестыи мцъ. на стиховнѣ, праздни
ку. гласъ, и҃. подобенъ. ѿ преславное.
стихи же, глаголемъ. бл҃говѣститъ день
ѿ дне спасенїе бж҃їе. стихъ, в҃. воспойте
гдⷭ҇ви пѣснь нову. слава, и нн҃ѣ, гласъ,
д҃. въ шестыи мцъ. тропарь, гласъ,
д҃. днесь спасенїю нашему. и ѿпоустъ.
на велицѣй, вечерни, по вечернѣмъ, ѱалмѣ,
бл҃женъ моужъ, ка҃, вся. на гдⷭ҇и возвахъ,
стрⷯ҇ы, воскрсны, г҃. и восточенъ, а҃. и
праздникꙋ, ѕ҃. слава, гла҃, ѕ҃. посланъ
бысть. и нн҃ѣ, бо҃, воскрснъ, гласꙋ.

нлⷣѧ, д҃, поста

выходъ. прокименъ, дню. чтенїѧ, пра
зднику, г҃, а҃, вниде моисей. в҃. гдⷭ҇ь
создамѧ. г҃, боудетъ ѿ дне осмаго. и
прочихъ, двѣ. на литїи, стрⷯ҇ы, праⷥ҇.
слава, гла҃, и҃. да веселѧтсѧ нб҃са. и нн҃ѣ,
гласъ, в҃. бл҃говѣститъ гаврїилъ. на стихи,
стрⷯ҇ы, воскрсны. сла҃, и нн҃ѣ, празднику.
гла҃, д҃. днесь радость бл҃говѣщенїѧ. на
бл҃гвенїи хлѣбѡмъ, тро҃, праⷥ҇, г҃. и чтенїе,
в посланїихъ. или празднику. на оу грени,
на бг҃ъ гдⷭ҇ь. тро҃, воскрснъ, два. слава,
и нн҃ѣ, празднику. по каѳисмахъ, сѣдаль
ны, воскрсны, съ бг҃ородичны ихъ, и чтенїе
во еѵ҃алїи толковомъ. таже, непорочны.
и пакой, гласꙋ, полїелеосъ, и сѣдⷣ, праⷥ҇.
и чтенїе, праⷥ҇. степенна, гласꙋ. про҃, и
еѵ҃алїе, праⷥ҇. воскрнїе хрⷭ҇тово. ѱаломъ, н҃.
стрⷯ҇а, праⷥ҇. канонъ, воскрснъ, с бг҃ородичны,
на ѕ҃. и праⷥ҇, на и҃. катавасїѧ, ірмо҃, праⷥ҇,
оба лика в коупѣ. по г҃, пѣсни, ко҃, въ
трїѡди. сла҃, и нн҃ѣ. сѣдⷣ, праⷥ҇. и чтенїе
праⷥ҇. по ѕ҃, пѣсни, кондакъ, празднику,
и икосъ. на ѳ҃и, пѣсни, поемъ чтнѣй
шю. свѣтиленъ, воскрснъ, и празднику.
на хвалитѣхъ, стрⷯ҇ы, на и҃. воскрсны, д҃.

й праздникъ , на Д . гла , А . подобенъ , нбнымъ чиномъ , со стихи ихъ . стихъ , А . въ нбныхъ кроугъ гаврїилъ . стихъ , Б . со приносящное слово . стихъ , Г . гаврїилъ дв҃ви благовѣстїе . стихъ , Д . превоущное слово . й паже на славѣ , стихъ , самогласенъ , праздника , со стихомъ поемъ . благовѣстит҃ъ день ѿ дне спасенїе бжїе . глас҃ъ , Б . иже ѿ вѣка таин҃ство . поемъ стихъ , воскрни гди бже мои . й поемъ самогласенъ , дни , иже въ трїѡди . слава , наки тоуже . й нын҃ѣ , преблговловена сн҃и . славословїе великое . по трт҃омъ выходъ , въ є҃ваггліемъ . тропарь , воскрни҃ъ . слава , конецъ . й нын҃ѣ , весь . прокимен҃ъ , глас҃ъ . є҃ваггліе воскрно . ектенїи , й ѿпоустъ . слава , й нын҃ѣ , стихѣра є҃ваггльскаѧ . йдетемъ братїи стое маало , ѿкадила стыѧ цы . поющимъ намъ , самогласенъ , стихѣръ , праздника . йехожденїе въ притворъ . й часъ , А й . на Аѧмъ часѣ , тропарь , воскресенъ . слава , праздника . й нын҃ѣ , бгородичен҃ъ , часовъ . по трт҃омъ , кондакъ , праздника . й прочее . й совершенныи , ѿпоустъ .

причастѣже , Б҃мъ дне , клеплетъ . й собравшемѧ , не ходимъ с литїею вн҃ѣ монастыр҃ѧ . По возвращенїиже , поемъ , часы . й глаголемъ , тропарь , й кондакъ , праздника . налитоургїи , блженна глас҃ъ , на Б҃ . й праздника , пѣснь , Г , на Д . Входное глаголемъ , стихъ , глас҃ъ , Д . Благо вѣститъ день ѿ дне спсенїе бга нашегѡ . поемъ , тропарь , воскрнъ , й праздника . слава , й нын҃ѣ , кондакъ , праздника . й трт҃ое . прокимен҃ъ , й апл҃ъ , аллилоуїа , й є҃ваггліе , й причастенъ , преже , недѣли . й потомъ , праздника . й мѣстѡ , ѿ тебѣ радоуетсѧ , поемъ ірмо҃ . ѩкѡ ѿдшевн҃ѣ м҃ . Аще прилоучитсѧ благовѣщенїю ѿ дан҃їе . в҃ ню , д ю , ни҃ , е ю , поста . вечерню , бжественъ , вечеръ , на малой вечерни , стихѣры , по обычаю . навелицѣй вечерни , блженъ моужъ , кадима , бже . на гди возвахъ , стихѣры , воскрны , Г . й восточенъ , единъ . й праздника , Г . й архагглу , Г . слава , праздника . глас҃ъ , Ѕ . посланъ быстъ . й нын҃ѣ , бгородич҃е , А й , глас҃ъ . Выходъ . прокимен҃ъ , дню . На ихожденїи , стихѣра , ст҃ѣгѡ , его же есть храмъ . й пра , Г ,

самогла́сны, гла́съ, Д, и́же є́сть настихо́вникъ. сла́ва, и́ нн҃ѣ, гла, Б҃. Благовѣсти́тъ Гаврии́лъ. на стихо́вникъ, стихи́ры, воскре́сны, по а҃лфави́тъ. Сла́ва, и́ нн҃ѣ, пра́зднику. гла́съ, Д. Днесь ра́дуется. на благослове́нїе хлѣ́бомъ, тропа́рь, вце́ дво, г҃. и́ чте́нїе въ посла́нїихъ а҃пльскихъ. на у҃трени, на бг҃ъ гдь, тропа́рь, воскре́нъ. дважды. сла́, и́ нн҃ѣ, пра́зднику. По кано́нѣхъ, стихи́ры, воскре́сны, въ Бг҃ороди́чны и҃хъ. и́ чте́нїе въ є҃ѵаггелїи толковомъ. и́ непороченъ. и́ пала́ко́й, и́ степе́нна, гла́съ. на проки́ме, воскре́сенъ. ве́лїко дыха́нїе. є҃ѵаггелїе, воскре́сно, и́ проче́е. кано́нъ, воскре́нъ, во ирмосо́мъ, на Д. и́ пра́зднику, на Ѕ. и́ а҃рха́нгла, на Д. катава́сїи, пра́зднику. по г҃, пѣ́сни, конда́къ, а҃рха́нгла, и́ и҃ко́въ. и́ ве́дале́нъ, є҃гѡ̀. сла́ва, и́ нн҃ѣ, пра́зднику. по Ѕ, пѣ́сни, конда́къ пра́зднику, и́ и҃ко́въ. на Д и́, пѣ́сни, поемъ, чтн҃е́йшу. Свѣти́лен, воскре́нъ. сла́ва, а҃рха́нгла. и́ нн҃ѣ, пра. на хвали́тѣхъ, стихи́ры, воскре́сны, Д. и́ пра́зднику, г҃. и́ самогла́, пра́зднику, со стихо́мъ є҃гѡ̀. гла́съ, и́. да веселя́тсѧ не́бєва. тѣ́же, стих҃ъ, воскре́сни гди бже́ мои

да возвеселитсѧ рука́ твоя́. и́ самогла́се, дню. сла́ва, тоѝже. и́ нн҃ѣ, преблагословена́ є҃сѝ. славословїе велїкое. тро, воскре́нъ, є҃ди́нъ. є҃ктенїа́. и́ ѡ҃глашенїе ст҃ѹ́ди. и́ ѡ҃пу́сть. и́ ѡ҃бы́чное и҃хожде́нїе. сла́ва, и́ нн҃ѣ, стра, є҃ѵаггелїа́. и́ часъ, а҃, в҃ притво́рѣ. На часѣ́хъ, тро, воскре́нъ. сла́ва, пра. и́ нн҃ѣ, бо, часо́въ. по о҃́чє на́шъ, конда́съ, пра. на литѹ́ргїи, бл҃же́нна, гла́съ, на Ѕ. и́ пра, пѣ́сень, Д, на Д. по обхо́дѣ, тро, воскре́нъ, и́ пра́зднику. сла́ва, и́ нн҃ѣ, конда́къ, пра. проки́менъ, и́ а҃пла, а҃ллилоуі́а. и́ є҃ѵаггелїе, и́ прича́стенъ, дню, и́ пра́зднику.

Вторѹ́же, Д ю, нлю, поста́. вечеръ, на гдиво́зва́хъ, поста́вникъ, стихо́въ, і҃. Во о҃́кта́и гла́съ покая́нны, Д, и́же во҃́ути писа́ны, в҃ нлю, на стихо́вникѣ два́. и́ в҃ пѣ́не, на у҃трени, на стихо́вникѣ два́. и́ в҃ тріѡ́ди, г҃. гла́съ, г҃. подо́бенъ, в҃ е́лїа́ кр҃та́ твоегѡ̀.

Велики вѣ́рнїи покаже́мъ, воздержа́нїа бо вѣ́зни, ꙗ҆́коже да велїкі́а сла́вы полѹ́чимъ, ми́лостїю велїкагѡ бг҃а и҃ цр҃а, и҃збавля́еми пла́мене гее́нскагѡ. Врема́ поще́нїа нн҃ѣ́ преполови́вше, начало бг҃ове́снагѡ жи҃тїа̀ нача́къ пока́жемъ. и́ ѕ҃ко́нецъ добродѣ́тельнагѡ

житїѧ , довтигнꙋти тепл҃ потщимъѧ ,
ꙗкѡ да прїимемъ пищю нектарѣемꙋю .
нна стихѵра , гласъ , з҃ . подобенъ ,
трпѣнїи твои . Преполовивше вни вщенныи
пощенїѧ поутъ , кѡ воудущемꙋ радостїю
потецемъ , блготворенїѧ маслом҃ доуши
помазавше . да вси сподобимъѧ хр҃та
бга нашегѡ бжественымъ страстемъ по
клонитисѧ , довтигнꙋтиже чтное и҃ свтое
воскресенїе видѣти . тѧже , вмнтви .
слава , самоглсна , аще имать . и҃ нн҃ѣ ,
бгородичен҃ъ , втоиже глсъ . тѧже ,
вихдъ , кадилом҃ъ . свѣте тихїи .
прокимен҃ъ , нѣ҃ѡбрати лица твоегѡ , со
стихи҃ егѡ , писан҃ъ вне҃дѣлю сыропѣстнꙋю .
тѧже , ектенїѧ . и҃ сподоби гди вечер҃ъ
сїи , спокло҃ны . настихо҃вн҃ѣ , самогла
сенъ . глсъ , з҃ . Иже виноград҃ъ нава
дивыи и҃ дѣлателѧ призвавъ , близ҃ъ е҃сть
хр҃то҃въ , прид҃ѣте пощенїѧ подвижницы ,
мздоу҃ воспрїимемъ , ꙗкѡ богат҃ъ е҃сть да
вец҃ъ и҃ милостивъ , мало дѣлавъше прї
мемъ велїю милость . и҃ нн҃ъ самогласен҃ъ .
глсъ , ѕ҃ . стих҃ъ , кт҃ебѣ возведохъ .
Ѵ разбо҃нническїѧ помышлы впадѣ ѧдамъ ,

прельстнемъ оумомъ , ѹ҃раненъ доушю , и҃
лежаше нагъ застꙋпленїѧ . ни вщенникъ
ниже прежде закона внмтъ е҃мꙋ , ни левитъ
позако҃нѣ возрѣвъ нань . токмѡ ты
пришедыи бг҃ъ не҃ѡ самарїк҃ , но ѡ҃ц҃ы мр҃ї .
гди слава тебѣ . стих҃ъ , помилꙋи҃ нас҃ъ
гди помилꙋи҃ нас҃ъ . тѧже , мученичен҃ъ .
Мнцы твои гди , не҃ѡбергошасѧ тебѣ ,
ни҃ѡставꙋпиша ѡ҃ заповѣдей твоихъ . тѣхъ
мл҃твами помилꙋи҃ нас҃ъ . слава , и҃ нн҃ѣ , бо .
Архг҃лское слово прїимъши , и҃ херꙋвимъ
вжїи прто҃лъ показасѧ . и҃ нарꙋкоу҃ новила
е҃си҃ ѿц҃е , надежꙋ дꙋшамъ нашимъ .
напавечерницы же , поемъ слоужбꙋ вмнтви
прилꙋчившагосѧ стагѡ , вчетверто҃къ вели
каго канона . Оустав҃ъ ѡ҃кадимахъ
пт҃ыѧ недѣли великагѡ поста какѡ глаго
лати . понеже должно е҃сть оукази҃ти ,
ѡ҃ четвертыѧ великагѡ канона , ѡ҃кади
махъ . ꙗкѡ да простоу҃тъмъ прежде , и҃
не҃ѡставшесѧ ниже соу҃ть три кадилы
оукази҃но соу҃ть ѡ҃ них҃ъ здѣ , должни
е҃мы прочести҃ . навечерни , вседо҃ть
вечер҃ъ , первыѧ кадила . вне҃дѣлю на
оутрени , вторыѧ и҃ трет҃ѣѧ кадила .

зри

ѵ҃а

а̀ на вечерни нѣ́сть . в̀ понедѣ́льникъ пя́тыя
недѣ́ли поста̀ , на у̀трени , ка̀ѳ́исма четве́
ртая , пя́тая , шестая . наперво́мъ часѣ́
нѣ́сть . На часѣ́хъ , ка̀ѳ́исма седма́я
о̀сма́я , девя́тая . В̀ понедѣ́льникъ же
пя́тыя недѣ́ли поста̀ , ве́черъ . В̀ мѣ́сто
Ко́гда́ бы́ста̀ глаго́лемъ прилу́чившуюся
на ра́дѣ ка̀ѳ́исму , ѥ́ѩ рѣ́чь , дева́тую ,
На́ста̀ гда̀ оу̀пова́хъ . во вто́рникъ пя́
тыя недѣ́ли поста̀ , на у̀трени , в̀тихосло
гиву́ѥмъ трѝ ка̀ѳ́исмы . пе́рвую надесять ,
Вне́млете лю́дїе моѝ . бг̃ , Приклони́ гда̀
у̀хо твоѐ . гг̃ , Бла́го е́сть ѝсповѣ́датисѧ
гдⷭ̀ѣви . наперво́мъ часѣ́ , дг̃ . Гда̀
оу̀слы́ши молитвы́ мою̀ ѝ вопль . В̀ то́йже
вто́рникъ , на часѣ́хъ , в̀тихосло́вимъ трѝ
ка̀ѳ́исмы . на г̃ мъ , часѣ́ , ег̃ .
Ѝсповѣ́дайтесѧ гдⷭ̀ѣви ѝко бла́гъ . на ѕ̃ мъ ,
часѣ́ , ѕг̃ . ре́че гдⷭ̀ь гдⷭ̀ѣви моемоу̀ .
на д̃ мъ , часѣ́ в̀тихологиву́ѥмъ . ка̀ѳ́исму
дева́тую на́десять . Хва́лите ѝмѧ гдⷭ̀не .
В̀ то́йже вто́рникъ на вечерни в̀тихологиву́емъ
Ко́гда́ бы́ста̀ вскорѣ́хъ . в̀ сре́ду на у̀трени
в̀тихосло́вимъ трѝ ка̀ѳ́исмы , двадесѧ́тую .
Бл̃гослове́нъ гдⷭ̀ь бг̃ъ мо́ѝ . Пе́рвую ,

бл̃же́нъ моу́жь . б̃ ю , ѝсповѣ́мсѧ тебѣ̀
гдⷭ̀и всѣ́мъ се́рдцемъ мои́мъ . на а̀ мъ ,
часѣ́ , гю . возлю́блю тѧ гдⷭ̀и крѣ́посте мо́ѧ .
в̀тоу́же сре́ду , на часѣ́хъ , в̀тихосло́вимъ ,
г̃ ка̀ѳ́исмы . на г̃ мъ , часѣ́ , д̃ ю . к̀ тебѣ̀
гдⷭ̀и воздвигох̀ъ . на ѕ̃ мъ , часѣ́ , е̃ ю .
ра́дуйтесѧ пра́ведніи о̃ гдⷭ̀ѣ . на д̃ мъ
часѣ́ , ѕ̃ ю . гдⷭ̀и не ѝмо́ѵтїю твое́ю .
в̀тоу́же , сре́ду , на вечерни . в̀мѣ́сто ,
къ гдⷭ̀у бы́ста̀ вскорѣ́хъ , в̀тихосло́вимъ ,
ка̀ѳ́исму , з̃ ю . всѝ ѝзы́цы воспле́щите .
в̀ четвертокъ . на у̀трени , в̀тихологиву́емъ ,
ка̀ѳ́исму , ѝ ю , е́дину́ю . помина́ю́ма бы́же
ѝко по пра́ма чл̀ки . на а̀ мъ , часѣ́ ,
ка̀ѳ́исмы нѣ́сть . в̀то́йже четвертоко́ъ ,
на́часѣ́хъ . в̀тихосло́вимъ , г̃ , ка̀ѳ́исмы .
на г̃ мъ часѣ́ , ка̀ѳ́исма д̃ ѧ . на ѕ̃ мъ
часѣ́ , ка̀ѳ́исма , і̃ ѧ . на д̃ мъ , часѣ́ , ка
ѳ́исма , а̀і̃ . в̀то́йже четвертоко́ъ , ве́черъ
трезво́нъ , на вечерни . в̀тихосло́вимъ , ка
ѳ́исму , в̀і̃ . ѝ про́чыѧ ка̀ѳ́исмы в̀тихо
сло́вимъ , в̀ пято́къ , ѝ въ суббо́ту , ѝко
же е́сть о̀бы́чай . ѝ ѝсполня́ѥтсѧ оу̀ста́в
ѵ̀ псалты́ри , ѝ бы́ть ѝко о̀бо́ѥѝ в̀тихологі̀и е́сть .

В понедѣльникъ пѧтыѧ недѣли ѵтагѡ по ѵтѣ. наоутрени, по ѥкѳѣ ѱалмѣхъ, аллилоуїа, и тропарь глас҃ѳ. по первой кадилемъ, ѳедалень, боѡктан. по второй кадилемъ, ѳедалень. глас҃ъ, г҃. подобенъ, кравоѵтѣ дѣвства.

Кравенѣйшее врема наста, достохвальныи день воиѧ воздержанїѧ, братїе потщимъсѧ ѡчиститисѧ, ѩкѡ да явимъ ѧ чисти творцоу, и красоѵ ѥгѡ получимъ, молитвами тогѡ родившїѧ, единыѧ чтыѧ бгоматере. дважды: слава, и нын҃ѣ, бгородичень. Кравоѵтѣ дѣвства твоегѡ, и превѣтлѣи чистоѵтѣ твоеи, гаврїилъ дивѧсѧ вопїѧше ти бце, коую ти похвалоу приносоу достоино҃у, что же нарекоу тѧ, недоѳѣдѣ, и чюждоусѧ, темъже ѩкѡ побѣлено ми ѥсть вопити ти, радуисѧ ѡбрадованнаѧ.

По третїеи кадилемъ, ѳедалень. глас҃ъ, г҃. подобенъ, гди мы ѥмы. Гди даруи намъ предъварити днешнїи день, недѣлю ѵтоую проиѧвшую ѳѣ тлѡ лазарево изъмертвыхъ востанїе. сподоби рабы твоѧ страхомъ твоимъ,

прейти поприще пощенїѧ вѣхъ нас҃ъ. дважды. слава, и нын҃ѣ, бгородичень.

Вце дво неверныѧ, ена своего моли, свышнимн вилами, прощенїе согрѣшенїемъ нашимъ, прежде конца даровати, вѣрою славѧщимъ тѧ. Тропѣнецъ. глас҃ъ, г҃. пѣснь, а҃. ирмосъ. Ияже воды древле. Наша помышленїѧ, бжественымъ рамомъ воздвлавъше, бжественаго пощенїѧ, добродѣтелеи клас҃ъ приносемъ, ѩкѡ да невзалчемъ воѳѣки, наглаждающеѧ пищею неизъжноущею радующесѧ.

Многолѣтныѧ страсти вноутрь нашю, ѡмрачающыѧ окаянноую доушю мою. къ твоеи безлѣтне слове, безначална ѻц҃а, сил҃ѣ непобѣдимѣи, вокрушенымъ срцемъ притекаю и молюсѧ, оущедри и исправима.

Доброе пощенїе питаетъ сердце, оума цлетъ помышленїѧ благоугодна, и ветра ветеи бездноу изсушающи, тоучами оумиленїѧ ѡчищаетъ, иже вѣрою хвалоу приносѧщихъ вседержителю. бгородичнъ.

Многойменитам отроковице, радуисѧ ѵтам дво, бгородителнице марїе, вѣрнымъ похвало, клѧтвы избавленїе.

лѣ́ствице небе́сная , не домы́сленое чю́до , кꙋпкно́ не о́пали́мая , земле́ не дѣ́ланная .
и҃нъ . ірмо́съ . гла́съ . з҃ . По́емъ гдѣви погрꙋзи́вшему . Живоно́сному дре́ву поклони́вшеся оу҃е́рдно ѡ҃ вы́ꙋдꙋ и҃дем҃ пꙋте́м҃ поще́нїа къ стр҃ти хр҃то́въ ра́дꙋющеся . Хр҃тоу̀ послѣ́дꙋюще , ѡ҃берземе́я ми́ра , и҃ во́змем҃ кр҃тъ на ра́мо , сообража́юще се́мꙋ бж҃тве́ными стра́да́ньми . сла́ва .
И҃же въ трїе́хъ лицѣ́хъ превоу҃ще́ное е҃ди́но бж҃тво̀ вопое́м҃ вы́ , о҃ца и҃ сна и҃ стаго дха .
бц҃ѣ́родичен҃ . Е҃го́же не домы́сленно по родила е҃сѝ , тлѣ́нїа не разꙋмѣ́вши чта́я , и҃сп҃ѣ́ вопи҃ ꙋмоли́ нын҃ѣ ѡ҃ рабѣ́хъ свои́хъ .
сла́ва тебѣ́ бже҃ на́ш҃ сла́ва тебѣ́ . Е҃гда̀ въ сла́вѣ пр҃и́деши со а҃нгелы сꙋди́ти вс҃ѣ́чески , добр҃ ѡ҃вѣ́тъ да́ти тебѣ́ хр҃тѣ̀ и҃ на́съ епо доби .
ірмо́съ . По́емъ гдѣви погрꙋзи́вше мꙋ вою̀ и҃ли́ фараѡ́новꙋ во мо́ри чермне́м҃ , побѣ́дную пѣ́снь , я҃ко прослави́м҃ .
пѣ́снь , и҃ . ірмо́съ . вавилѡ́нскаа пе́щь .
Вѣ́ждами зми́и́ными и҃ лесть́ми ѡ҃ влачи́м҃ , и҃ прельща́емь лю́тѣ по вс҃а дни , я҃звѣ́ моеи́ прилага́а я҃звꙋ , спсе зовꙋ ти , врачю̀ боля́щимъ ѡ҃брати́ и҃ спаси́ ма .

Пости́вшесѧ дре́вле і҃сла́и́ , оу҃кр҃впля́емь дх҃омъ , вовкреи́ о҃тро́ча вꙋмантны́ни . мыѥ оу҃мертвѣ́вшемꙋ владоутра́ствїемъ , жи вонопы́м҃ посто́мъ вѣ́рнїи ѡ҃жива́емь .
Ниневи́тяны спа́слъ е҃сѝ гдⷭ҇и чл҃колю́бче , дре́вле пока́вшыяся , въпла́чъ и҃ посте́ вшо мл҃тивъ . на́съ же ми́лостїю свое́ю оу҃ ще́дри немогꙋ́щихъ дѣ́лы и҃сповѣ́датися тебѣ́ .
бц҃ѣ́родичнъ . И҃же порѧ́тъ нетлѣ́нна пребы́вши вс҃енепорочна , и҃зба́ви мо́лимъ҃ чтаа , ѡ҃тлѝ рабы̀ своѧ̀ вѣ́рно пою́щыя , е҃диномы́шленїе́мъ дꙋ ши , бл҃гослови́те вс҃ѧ дѣ́ла гдⷭ҇ни гда .
и҃нъ ірмо́съ . Стра́шнаго хер҃вимѡмъ .
Воздержа́нїа въ бѣ́гомъ , кр҃пость и҃мꙋ́ ще вѣ́рнїи . прочее́ ю҃ношески тече́м҃ сто́е по́прище , и҃ вѣ́нцы̀ прїи́мем҃ .
Безплодїе́ зр҃ѧ многоболѣ́зненыя мѝ дꙋ шѝ . е҃ще потерпѝ хр҃тѣ̀ , и҃ непосты́ мене́ я҃коже смоковни́цꙋ о҃ны́ , и҃же про клѧ́тъ . Бл҃гослови́м҃ о҃ца и҃ сна , и҃ стаго дха гда . Е҃динонача́льнаа тр҃це , и҃ трисоста́внаа е҃дини́це , о҃тѐ и҃ сне и҃ дше , ѡ҃брази́хъ и҃зба́ви и҃скꙋше́нїй и҃ бѣ́дъ , тебѣ̀ вопїва́ющихъ . Ра́дꙋйся горо́ бц҃ѣ́и҃ .

ра́дуйся пре́нсно свѣ́тлая свѣ́ще . ра́дуйся но́вое не́бо . ра́дуйся оу҃ме блиста́ніи . ра́дуйся цр҃кви г҃дни , дво́ всесвѣ́тлая .

сла́ва тебѣ́ бо҃же на́ш҃ сла́ва тебѣ́ .

Стра́шное твое́ непыта́ніе помы́шлаи хр҃тѣ , оу҃жаса́ющеся и҃ трепе́щущи и҃ вопію́ . и҃же неи҃зрече́нную и҃мѣ́ти мнло́сть , спаси́ мл҃ѧ о҃скла́ннаго . та́же , хвалы́ бл҃говѣ́ствимъ . ірмо́съ . Стра́шнаго херуви́момъ , и҃ чю́днаго серафи́мшомъ , и҃ ми́ръ творца́ , вщеннїи раби́ и҃ де́ни пра́вєдныхъ , поѧ́те г҃да́ и҃ превозноси́те є҃го́ во вѣ́ки .

пѣ́снь , ѳ҃ . ірмо́съ . но́вое чю́до . ча́шю бжє́ственую и҃сполни́вше нын҃ѣ оу҃мле́нїи , по́стнаѧ бл҃года́ть и҃мѣ́ем҃ъ , возыва́ем҃ъ всѣ́хъ вѣ́рныхъ вопїю́щи є҃вселе́ємъ , при и҃дѣ́те наслади́теся , пїи́ство страсте́й ѡ҃ложи́вше , да боу́дущаго сподо́бимъ҃ся оу҃тѣше́нїя . ка́изъ боу́дъ вне́мли дш҃ѣ́ , вопло́тївшїи попе́цыем҃ъ , и҃ дѣ́лаи до́брая . оу҃бо́йся и҃же тѣ҃ нешѣ́вжде́нно воплоща́ющаго , а҃ще бо себѣ́ зд҃ѣ́ разо́ржа́ем҃ъ , никако́же та́мо ѡ҃боудимъ҃ся безѣ́вѣ дѣ́телей , и҃дѣ́же повинні́н ѡ҃вѣ́ждаю́тся .

Нача́ла вла́сти , пр҃то́ли , серафи́ми гдѣ́тва ,

и҃ вла́сти и҃ херуви́ми , а҃нгли и҃ архан҃ге́ли , хр҃та҃ моли́те поще́нїя вре́мя прі́ити на́мъ , всемоу҃ оу҃годна́ творя́щимъ . да и҃ мы́ ра́би бл҃го уго́дившїи сла́вы получи́мъ . съ мч҃ники и҃ прорѡ́ки , и҃ съ пр҃пбными вѣ́ми , прїими хр҃тѣ҃ роди́вшую тя҃ молѧ́щуюся прі́ими , ѡ҃ рабѣ́хъ прогнѣ́вавшихъ тя҃ бл҃гопрем҃ѣ́нителя , и҃ є҃ди́наго чл҃колю́бца , вла́ку и҃ всесильнаго . тѣ́мже нб҃нїи чи́ни трепе́щутъ .

и҃нъ ірмо́съ . вы́ше о҃бы́чая мт҃рь . ти́хое пла́ваніе поще́нїя , дх҃о́вным҃ъ хла́домъ преплы́вше , къ прі́ста́нищу втра є҃ти́и хр҃то́выхъ достигну́ти помо́лимъ҃ся .

Ханане́и поревнова́въ , помилу́и мл҃ѧ вопію́ ти вне́ дв҃до́въ бе҃ . и҃ и҃сцѣли́ мою҃ и҃знемого́шую доу́шю , я҃коже о҃ном҃ дще́рь .

Бжє́ственое є҃стество́ , вобоку́пле́ное є҃дине́ство , и҃ ли́цы тре́ми почита́ємо , о҃ц҃а и҃ сна́ и҃ дха́ воспое́мъ .

Ги҃же вовтро́бѣ҃ зачеѧ́вшаѧ , непрїи́тнаго сло́ва , и҃ сего́ безѣ́вѣ́мене плотїю́ рожда́шаи , моли́ прилѣ́жно спасти́ем҃ъ дш҃а́мъ на́шимъ .

сла́ва тебѣ́ бо҃же на́ш҃ сла́ва тебѣ́ .

Ѡ҃правда́вын мытаре́ , ѡ҃чи́сти мл҃ѧ вопію́ща , и҃ мнѣ́ грѣ́шномоу҃ мл҃тивъ боу́ди

вемчєскихъ вѹдіє, прощáмъ ми согрѣшєніѧ.
ірмосъ. Вышє обычáѧ мт҃ръ, и по обычаю
дв҃ѹ, є҆динѹ вженáхъ блгословєнѹю, пѣснь ми
кѣрнін подолгѹ величáемъ. таже, достой
но є҆сть. свѣтилє глáсъ. настихóвнъ,
самогл҃áсенъ. глáсъ, и. Въпáдшемъ вразбой
ники сѹподобихъмѧ áзъ влко вемчєскихъ.
прегрѣшєньми моими впадохмѧ, и тѣхъ не
милостивно сѹказбихъмѧ. но нетщетáви ме
нє нейецѣльна, иже нетѹ самарін, но тѹпре
чтыѧ двы пришедын, їсе вспасенное имѧ,
помилѹй мѧ. стихъ. Неполнихомъмѧ
злоутра. и паки, тоуже стихѣрѹ.
стихъ, в҃. Ибоуди свѣтлость.
таже, моученичен҃ъ. Что вáсъ нарецéмъ
сты҃н҃, херѹвимили, áкw на вáсъ почилъ
є҆сть хр҃тосъ. серафимили, áкw непрестá
нно прослáвисте є҆гw. áггелили, тѣлабо
тѹврати́тесѧ. силыли, дѣйствѹєтебо чю
деса. многа вашѧ имена, и больша да
рованїѧ, молите спастисѧ дѹшáмъ на
шимъ. слáва, и нн҃ѣ, бг҃ородичен҃ъ.
Архáнгла гаврїíла глáсъ воспрїемше рцéмъ,
радѹйсѧ мт҃и дво, áкw творца
родивши твари.

пнѣ, ѕ҃, нли поста

Вторóйже, понедѣлникъ, на ѕ҃мъ, часѣ,
тропáрь, глáсъ. з҃. Áкw безáконїѧ
нáшѧ востáша нань, воскрни гди помозѝ
намъ, ты бо є҆сѝ óц҃ъ нáшъ. кромѣ бо
тебѣ иногw не знáемъ. и слáва, конецъ.
и нынѣ, вер҃ь. прокимен҃ъ. Ѱалóмъ
пг҃. глáсъ, д҃. Óлтарѧ твоѧ гди вжe
вилъ, цр҃ю мóй и бже мóй. стихъ,
кóль возлюблена села твоѧ
гди вилъ.

ѿ прр҃очествa, иѡáнна чтєніе.

Áкw глетъ гдь вилъ на царѧ áсирїíска, гла
не имáть внити во градъ сей, ниже пу лз҃
ститъ нáнь стрѣлѹ, ниже положитъ
нáнь щитá, ниже ѡбложитъ є҆гo ѡпло
томъ, но пѹтéмъ имже прїíнде возвра
титсѧ, и во градъ сéй не вниде҃тъ глетъ
гдь. и защищю ѡградѣ сéмъ, спастѝ
є҆гo менѐ рáди, и двда рáди óтрока мое
гw. И изыде áнглъ гдень, и оубѝ ѡпо
лкá áсирїáнъ, р҃, и п҃, и пѧтьтысѧщь,
и ѡ҃ыйде áнглъ. и востáша заоутра, ѡбрѣ
тошá всѣ тѣлесá мертвá. и возврати
сѧ сенахирим҃ъ царь áсирїíскїи, и вселисѧ
нинєвїи. и внегдá поклонитисѧ є҆моу҃.

Вто́йже, понед҃ѣ́льникъ, ве́черъ, на гди возва́хъ, стихове́ры. гла́съ, г҃. подо́бенъ. Кр҃та шобра́зно. Да́бы на́мъ по ще́нїѧ вре́мя, шобрати́тиѧ и́ живы́мъ бы́ти, и́ никако́же погибну́ти, злобе́ бжїи, сподо́би ве́хъ бл҃гоу́годи́ти тебѣ́ хр҃те́, вѣ́рою и́ те́плымъ оумиле́нїемъ. ꙗ҆коже блу́дница о́на, цѣлому́дренаѧ и́ чтна́ѧ, ꙗ҆же и́ногда́ ми́ромъ, и́ слїа́нь ми те́плыхъ сле́съ, согрѣше́нїемъ прїе́мши шо҃ставле́нїе.

Ꙗ҆коже слѣпы́и о҃ сердца зову́ти, вне бжїи просвѣти́ ми о҃ти сердє́чнїи. и́ ꙗ҆ко же вѣ́рнаѧ ханане́ꙗнка вопію́ти, помилу́и мѧ ще́дре. и́бо доу́шю вѣ́ренующюю и́мамъ въ сла́сте́хъ, ю҆же и́зба́вивъ о҃ тмы́ страсте́й, проче́е чи́сто́ жи́ти сотвори́, да сла́влю тво́ю і҃с҃е, мно́гу́ю бл҃гости́ню.

И҃нъ, гла́съ, а҃. Бл҃гове́тлаѧ бл҃года́ть, воздержа́нїѧ вои́мѣвши на́мъ дне́сь, во́лица свѣтлѣ́йши, дш҃ѧ на́шѧ просвѣщаетъ, ꙗ҆коже о҆бла́ки стра́сти грѣхо́вныѧ о҃гоня́щи. сего́ ра́ди оу҆се́рднw бе́ притеце́мъ, сїю шо҃блоби́ꙁае́мъ ра́дующиеѧ, совершающе бжт҃вное по́прище е҆ѧ.

вдомъ наа҆ра́хъ о҃тцу́ своему́, а҆драмме́хъ, и́ сарсаа́ръ сы́новье его́, оубиша его́ мечи́. тиже сохранишася во а҆рмени́и. и́бо царе́мъ нахорда́нъ сы́нъ его́ вмѣсто его́. Бы́сть же во вре́мя о́но разболѣ́ꙗ і҃е҃зекі́ю до сме́рти. и́ прїи́де кнему́ и҃саі́а сы́нъ а҆мо́совъ, про́рокъ, и́ рече́ кнему́, та́ко гла́голетъ гдь, заповѣ́дай шдому́ свое́мъ, оумре́ши бо ты́, и́ не бои́ши жи́въ. и́ шо҃бра́ти і҃е҃зекі́ю лице́ свое́ къ стѣ́нѣ, и́ помоли́ꙗ къ гду́ глаго́ля, помы́сли гди ка́ко ходи́хъ пред҃ лице́мъ твои́мъ во и҆стинну́ю, и́ се́рцемъ вокрушено́мъ, и́ бл҃годна́ пред҃ тобо́ю сотво́рихъ, и́ плака́ꙗ і҃е҃зекі́ю пла́чемъ ве́лїемъ. И҃ бы́сть сло́во гдне ко и҃саі́и гла́, и́ди и́ реки́ і҃е҃зекі́ю. та́ко гла́голетъ гдь бг҃ъ, дв҃да ра́ди о҃ца твоего́, оу҆слы́шахъ гла́съ мл҃твы твое́, и́ ви́дѣхъ сле́зы твои́, се́ прила́гаю къ жи́вотꙋ твоему́ лѣ́тъ, е҃і. и́ шо҃ру́ки царѧ а҆сси́рїска и́ зава́ꙗ тѧ, и́ гра́дъ сей. и́ застꙋпле́нїе сотворю́ шо҃ гра́дѣ се́мъ.

прокиме́. ѱ҃ло́мъ, пд҃, гла҃, и҃. на́ви на́мъ гди ми́лость твою́, и́ спасе́нїе твое́ даждь на́мъ. стих҃ъ, бл҃говоли́лъ е҆сѝ гди земли́ твою́, возврати́лъ е҆сѝ плѣ́нъ і҃а҃кwвль.

ѐ́же в҃ вевелі́ѩ наслажда́ющемъ вопіе́мъ хв҃,
ѡ҆ е҆тѝ бла́же и҃же ѥ҆ю̀ совершающымъ вѣ́рно.
та́же, въ мни҃вѣи. ѓрокиме́нъ. ѱа҃лмъ,
пѕ҃. гла́съ, д҃. наста́вимъ гдⷭ҇и на пути́
твои́, и҃ пойдѹ̀ во и҃стинѣ твое́и. е҆ти́хъ,
приклони́ гдⷭ҇и ѹ҆́хо твоѐ и҃ ѹ҆слы́ши мѧ.

ѡ҆бы́тїѧ, чте́нїе.

гла
гі҃

Авра́мъ вели́ѧ въ зе́млю хананѣ́ву.
лсѡ́тъ же вели́ѧ бо́гъ ѡ҆ кре́стныхъ
стра́нъ, и҃ вели́ѧ въ водомѣ́хъ. челов҃ѣ
цы́ же воу́щїи въ водомѣ́хъ лꙋка́ви, и҃
грѣ́шни ѕ҃ѣлѡ̀ пре́дъ бго́мъ. бгъ̀ же речѐ
а҃враа́мꙋ, по вне́гда разлꙋчи́тиѧ лсѡ́тꙋ
ѿ҆не́гѡ̀, возрѣ́въ ѻ҆́чима свои́ма, вижⷣь
ѡ҆ мѣ́ста, и҃дѣ́же ны́нѣ ты́ е҆́си, къ сѣ́
вер҃ꙋ, и҃ ю҃гꙋ, и҃ восто́кꙋ и҃ мо́рю, я҆́кѡ вею
зе́млю, ю҃́же ты́ зри́ши, тебѣ́ да́мъ ю҃,
и҃ сѣ́мени твоемꙋ̀ до вѣ́ка. и҃ сотворю̀ сѣ́
мѧ твоѐ я҆́кѡ пѣ́сокъ земны́и. а҆́ще во́з
мо́жетъ кто̀ и҃счести́ пѣ́сокъ земны́и,
и҃ сѣ́мѧ твоѐ и҃зочтетъ. и҃ востáвъ прехо
ди́ зе́млю въ долготꙋ̀ е҆́ѧ, и҃ широтꙋ̀ е҆́ѧ,
я҆́кѡ тебѣ́ да́мъ ю҃. и҃ ѡ҃вели́ѥ а҃враа́мъ,
прише́дъ вели́ѥ ꙋ҆́двꙋ мамврі́йска въ хе
врѡ́нѣ, и҃ воздà тꙋ̀ ѻ҆лта́рь гдⷭ҇еви.

пне҃, ѕ҃, и҃ли пѣ́ста

ѓрокиме́нъ. ѱа҃лмъ, пѕ҃. гла́съ, д҃.
лю́битъ гдⷭ҇ь врата̀ е҆ѳсѡ́нѧ, па́че вс҃ѣ́хъ
селе́нїи. е҆ти́хъ, ѡ҆́снованїѥ е҆гѡ̀ на гора́хъ
с҃ты́хъ. ѡ҃ притчи́, чте́нїе.

гла
ді҃

Стра́хъ гдⷭ҇ень и҃сто́чникъ жи́зни, твори́т
же ѹ҆клони́тиѧ ѿ҆ сѣ́тей е҆́смертныхъ.
во мно́зѣхъ а҃зы́цѣхъ слáва цр҃ю,
во ѡ҆скꙋдне́нїи же люде́й сокрꙋше́нїе сѝлы
номꙋ. долготерпѣли́въ моу́жь мно́гъ
въ ра́зꙋмѣ, малодꙋ́шенъ же кр҃ѣ́покъ бе
зоу́менъ. моу́жь кротькодꙋ́шенъ вѣ́рдьцꙋ
вра́чь, чрⷱь же костѣ́мъ вѣ́рдце чꙋ́вь
ствено. ѡ҆клеветáми ни́щаго прогнѣ́
ваетъ сотворшаго е҆гѡ̀, почита́ми же е҆гѡ̀
милꙋ́етъ ни́щаго. въ зло́бѣ свое́и по
гы́бнетъ нечестивы́и, ѹ҆пова́ми же на́
гда свои́мъ преподо́бїемъ, пра́веденъ.
въ е҆́рцы бла́зѣ почива́етъ премоу́дрость,
въ вѣ́рдцы же безоу́мныхъ не познава́етъ
сѧ. пра́вда возвы́шаетъ а҃зы́къ, ѹ҆ма́
лаютъ же племена̀ грѣ́хи. прїѧ́тенъ цр҃ю
слꙋгà разоу́миченъ, свои́мъ же бл҃гообра
щенїе́мъ ѡ҃смлетъ безче́стїе. гнѣ́въ по
гꙋбля́етъ и҃ моу́дрыхъ, ѡ҃вѣ́тъ же подъ па́
дани ѡ҃вращáетъ я҆́рость. Слово́ же́стоко

воздвизáетъ гнѣвъ , ѧзы́къже мр҃ыхъ
добрам вѣсть , оустá же безоумныхъ воз
вѣстáтъ злáм . навы́комъ мѣстѣ о҃чи
гдни вматрѧютъ , злы́хъже и҃ блгы́хъ .
и҃щѣлéнїе ѧ҃зы́ка дрéво жи́зни , собли
дáмиже сего , и҃сполнитсм дх҃а .
тáже , в подоби гдн . на стихóвнѣ , сти
хи́ра , самоглáзна . глáсъ , з҃ .
Ѧкоже въпадыи въразбóйники и оумз҃
вен҃ъ , тáкш и҃ ѧ҃зъ въпадохъ ѡ҃ мнѡгихъ
грѣхѡвъ , и оумзвенами є҃сть дшà .
но къкомý прибѣгнý повинныи ѧ҃зъ ;
токмш ктебѣ милостéрдомý дшáмъ вра
чю : и҃злéи намъ бже великýю твою
милость . и҃нъ , глáсъ , д҃ . стúхъ ,
ктебѣ возведохъ . Согрѣшивше ѡ҃ пре
стýплéнїм , пéрвым рáи пищи , и҃ навла
жденїм , и҃згнани быхомъ въ вéчестнýю
жи́знь . добродѣтелéй бо подóбнагш и
хвáльнагш житїа̀ совлекшесм , въ про
грѣшенїм , ѧкш въ разбóйники въпа
дóхшмъ . и҃полýже мéртви суще со
грѣшúвше , ѡ҃ спасéныхъ твои́хъ зá
повѣдéй . но тебѣ мóлимъ и҃же ѡ҃ мр҃ін
и҃збúшагосм и безъ страстнш страстéмъ

приближившагосм блкý , и҃збáвитисм нáмъ
и҃же ѡ҃ грѣхà прибы́вшихъ строупъ , и не
посрáдимое твоѐ мл҃дїе и҃зли́ти наны́ ,
твоѐ блгóе попечéнїе , ѧкш чл҃колю́бецъ .
стúхъ , помúлýи нáсъ гди помúлýи . тáже ,
мч҃енничен҃ъ . И҃же сты́хъ мч҃ени́къ прїе
мы́и терпѣ́нїе , и҃ ѡ҃ нáсъ прїкмы́ пѣ́нїе чл҃ко
любче . дáрýи нáмъ тѣ́хъ мл҃твáми вéлію
милость . бг҃ородичен҃ъ . Свѣщѐ неѵ҃гасúмая ,
прѣтóле прáведныи , прéчтам҃ълце ,
молúсм спастúсм дшáмъ нáшимъ .
Во вторникъ , е҃ , нли , повтà , на оутрени ,
на а҃ , стихолóгїи , сѣдáленъ , во ѡ҃ктáи .
на б҃ , стихолóгїи , сѣдáленъ . глáсъ , г .
подóбенъ , кжéственагш . Теплотóю вѣ́ры
воздержáнїм , страсти пожигáющимъ не ѵ҃держа
нїм , и҃ полóзновенїм грѣхà оубѣ́жúмъ .
и҃ слéзными каплáми , погасúмъ вѣ́чныи
плáмень . зовýще пребл҃гíи согрѣшúхомъ
ти , ѡ҃чúсти нас҃ . и҃ дáрýи нáмъ великýю
милость . дважды . слáва , и҃ нн҃ѣ . бг҃о
родичен҃ъ . Кжéственагш сѣтествà не ѡ҃лý
чивм , плóть быв҃ъ вовутрóбѣ твоéй .
но бг҃ъ вочтьем҃ъ пребы́сть , и҃же по рж҃твѣ
мт҃рь тà дý , ѧкоже и҃ прéжде рж҃твà

сохрани҆, вѣнепорочнаѧ є҆ди́нъ гдⷭ҇ь . того҆ прилѣ́жно моли҆ и҃зба́вити на́съ ѡ҃ вѣ́чнагѡ ѡ҃бѣтова́нїѧ . на г҃ и҃, стихологі҃и, вседа́лень . гла́съ, в҃ . подо́бенъ . Преблагослове́на є҆сѝ . Преблагове́наѧ бл҃года́ть вѣчествна́гѡ пѣтѣ . є҆́же оу҃бѡ и҃лі҃а̀ про́рокъ ѡ҃брѣ́те колѣни́цу о҃гненну҃ , и҃ моисе́и є҆крижа́ли прі҃а́тъ . данії́лъ же чю́денъ бы́сть . и҃ є҆лисе́и мє́ртва воскре́си҆ . о҃тро́цы же о҃гнь оу҃гаси́ша . и҃ вѣ́чнїи тѣ́мъ къ бг҃у̀ приведе́тѣ . тою́ же и҃мы́ пита́ющеѧ возопі҃е́мъ , бл҃гослове́нъ хр҃то́съ бг҃ъ на́шъ , и҃же та́кѡ и҃зво́лившїи . дважды . сла́ва , и҃ нн҃ѣ , бг҃ороди́чен . Предста́телнице те́плаѧ хр҃тїа́номъ , вѣ́на своего̀ моли҆ прине́нщ вцѣ̀ съ пр҃тчемъ , вѣ́чнагѡ ѡ҃слабле́нїѧ и҃ бѣ́дъ и҃зба́вити на́съ борца̀ . и҃ да́ти на́мъ прощє́нїе , ѡ҃нѝхъ же согрѣ́шихѡмъ замно́ ве́рдїе ще́дрѡтъ , твои́ми мл҃тва́ми мл҃ти дво́ . трипѣ́вецъ . гла́съ . г҃ . пѣ́снь , в҃ . і҃рмо́съ . Вонми́ нє́бо и҃ землѣ̀ , и҃ вну́шаи҆ гла́сѡ мо́ѧ , возглаго́лю бо земны́мъ , бж҃і́ѧ чудеса̀ . Непрестанны́ми мл҃тва́ми , и҃ воздержа́нїемъ и҃ видѣ́нїемъ въ перни́мъ до́у҃шы , къ бж҃ественому̀ жела́нїю .

Невоздержа́нїѧ бре́гъ оу҃стрежа́вше , оу҃мени́мсѧ вси҃ воздержа́нїѧ свѣ́томъ , въ вже́ственнѣмъ дс҃ѣ̀ . Со́лію бж҃ественыхъ добродѣтелей҆ , емра́дъ грѣхо́вныи ѡ҃ложи́вши дв҃шѐ , бг҃ѹ̀ прилѣпи́мсѧ .

бг҃ороди́чен . О҃покое́нсѧ хр҃то́съ , въ тє̀ бг҃ъ є҆ди́нѣи҆ благослове́нѣи҆ пло́тїю , ю҃же и҃ тебѣ̀ прі҃а́тъ . и҃нъ , і҃рмо́съ . гла́съ , в҃ . вонми́нте лю́дїе . Пощє́нїе чисто́ , мл҃твы , сле́зы , пова́ренїе бж҃ественыхъ , и҃ вѣ́кую и҃ною́ добродѣтель вовокупи́ше , вл҃цѣ̀ хр҃то́у нн҃ѣ̀ принесе́мъ .

Е҆ва и҃з раи́ сла́на бы́сть вкуше́нїемъ плода̀ , блюди́ дв҃ше мо́ѧ не прельща́емъ , а҃ще приложи́тъ тѣ́мсѧ змі́ѧ когда̀ совѣща́ти ча́сти сла́дкїихъ плодо́въ .

сла́ва . Три є҆диноо҃бра́зна ли́ца сла́влю , о҃ц҃а̀ и҃ сн҃а̀ и҃ ст҃а́гѡ дх҃а , є҆ди́ну держа́ву бж҃ества̀ , цр҃тву́ющее є҆динонача́лїе вс҃ѣ́хъ бг҃а . бг҃ороди́чен . Рождество́ твоє̀ чтꙋ́ стра́шно бы́сть , бг҃ъ бо є҆́сть вочелове́чивыи҆сѧ , безнача́льно ѡ҃ о҃ц҃а рожде́нсѧ , нетлѣ́нно бо̀ въ послѣ́днѧѧ безъмꙋ́жа роди́сѧ .

сла́ва тебѣ̀ бж҃е на́шъ сла́ва тебѣ̀ . Кровоточи́вую и҃сцѣли́лъ є҆сѝ , прикосновє́нїемъ

рѝзъ твои́хъ , нещ҃тели́ хр҃тѐ мои́ , и́ мене́ вѣ́рою ми́лости твое́и прикла́дающагоѳ , и́ здра́ва ѿ страсте́й соу́чини .

ірмо́съ . Внемли́те лю́дїе зна́менїе дѣ́лъ бже́ственыѳ мо́и си́лы . и́ ѿ ве́мъ разу́мѣи́те , я́коѡ е́динъ а҃зъ бг҃ъ е́мь вѣ́мъ .

пѣ́снь , и҃ . ірмо́съ . А҃нгелы не мо́лчно . Въ тайни́цѣ ловѧ́ по вс҃ѧ дни́ велику́ѧвыи , и́щетъ мѧ́ погуби́ти и́ снѣ́дь сотвори́ти . того́ мѧ́ зло́бы и́збави́ всесѣ , спа́вый і҃сна́ ѿ кита́ .

Поще́нїемъ вс҃и́ ѡ҃чи́стившесѧ , добродѣ́телнѣи́ горѣ́ пристоу́пимъ . и́ оу҃слы́шимъ гла́сно , что҃ возгле́тъ въ на́съ бг҃ъ . рече́т бо , ми́ръ и́ прощє́нїе и́ и҃сцѣле́нїе душе́внымъ сокрꙋше́нїемъ . Грѣхо́вным҃ ѿмра́чє́нїемъ вегда́ ѡ҃слѣпля́емь , и҃знемога́ю разꙋмѣ́ти чюдеса́ твоѧ́ гдн҃и . тѣ́мже ми серде́чныѧ о҃чи ѿве́рзи , і҃е҃ ѕа҃ѣтодавче .

бг҃ороди́чен҃ъ . Щедро́тами твои́хъ ѡ҃кропле́нїи , прине́ш дво́ невѣ́рнаѧ , ѡ҃чище́нїѧ стра́стна́ѧ се́рдца моегѡ ѡ҃мы́и : слє́зными тече́ньми мои́ми , совершє́нꙋ чистото́ꙋ дꙋше́внꙋю да́рꙋющи .

и҃нъ , ірмо́съ . Дре́вле ѡ҃роди́вшаго .

О҃гнѧ́ неꙋга́ѧющагѡ , и́ чрє́вїѧ неꙋмы́паю щагѡ , оу҃бо́и́мъ прещє́нїѧ ѳ҃ дꙋше́ мо́ѧ , моля́щи хр҃та́ , да ѡ҃бра́щеши наслажде́нїе , и́дѣ́же вѣ́мъ е҃́сть весели́щимсѧ жили́ще . О҃пале́нїемъ разжегомꙋ́ю доу҃шю мою́ похоте́ньми , вовста́ви гдн҃и при кончине́нїемъ ѥ҃и́ , я́коже петро́ꙋ те́щю . да ѡ҃бра́щетсѧ работа́ющи тебѣ́ бл҃гꙋго́ дню , и́ и҃споведа́ющимсѧ во вс҃ѧ вѣ́ки .

бл҃гослови́мъ ѻ҃ц҃а и҃ сна́ , и҃ сты́гѡ дха́ гда́ .

Присносꙋщнаго безнача́лнаго о҃ц҃а , вопо е́мъ вѣ́рнїи . сна́ же вобезнача́лна , и́ дха́ вопроїѧ́вша и҃з о҃ц҃а , е҃диносꙋ́щна лица́ , вре́мянаго нача́ла и́ вла́сти .

бг҃ороди́чен҃ъ . Мр҃їе бг҃озва́ннаѧ , ѡ҃чище́нїе вои́стинꙋ вѣ́рнымъ : не́ тебе́ бо ѡ҃ставле́нїе подава́етсѧ вѣ́мъ бога́тно : сна́ твоего́ и҃ гда́ , непрестаи́ моля́щи ѡ҃ поющихъ тѧ́ .

сла́ва тебѣ́ бж҃е на́шъ сла́ва тебѣ́ .

О҃чи ѿве́рзи дꙋши́ мое́ѧ ѡ҃глохнꙋвшїѧ хр҃тѐ , и҃ ѧ҃зы́къ мо́и оу҃мле́нїи , я́коже дре́вле гꙋбно́мꙋ и́ глꙋхо́мꙋ , да вни́маю твои́мъ гла́вокѡ́мъ . и́ пою́ оу҃мо́мъ и́ ѧ҃зы́комъ , хвала́ тѧ́ во вѣ́кы . та́же ,

хва́лимъ бг҃ѻ́мъ . ірмо́съ . Ѥ҃же дре́вле

прохлаждшаго гда҃, є҆вре́йскїѧ о҆́троки въ пла́мени. и҆ ѡ҆пали́шаго халде́ѧ преславнѡ вне́мъ, вопіе́мъ глу́ще, бл҃гословите́ и҆ превозноси́те є҆гѡ̀ во̀ вѣ́ки. пѣ́снь, д҃. і҃рмо́съ. тебѣ̀ не ѡ҆пали́мую кѵ́пину҃.

Пла́мень о҆́гнѧ не гаси́маго, во҃змѣ́ стѧжа́ вше тепло́ю мы́слїю, покаа́нїѧ о҆́гнь ны́нѣ приступи́мъ, стра́сти ѡ҆пала́ющѵ҃. О҆у҃́тъ постѧщихъ́ся дре́вле, разжига́емо сло́во, и҆҃зше́дшее ревни́телѧ, пре клани́тъ сокрове́нныѧ. є҆мѵ҃ ревнова́ти дꙋ́ше, и҆ до́бре пожи́ви. Сꙋ́дище стра́шное помышля́ющи, прокаа́нныѧ дꙋ́ше мо́ѧ, ше́ствїѧ твоѧ́ прии́ми, к҃ воли́ и҆спо́лненїю свободи́телю҃ вопію́щаго. бг҃ородичен҃ъ.

Ѡмрачено́ю дꙋ́шю мою҃, вмѣстны́ми за творе́нїи, просвѣти́ чи́стыѧ, и҆́же ро́ждшаѧ, да любо́вїю и҆ вѣ́рою прии́мѵ велича́ю тѧ. и҃нъ, і҃рмо́съ. и҆́же па́че є҆сте́ства. О҆у҃́дъ бе́въ на́шея пло́ти, предста́ вимъ хр҃тѡ҃ѵ҃, о҆ро́жїѧ пра́вды, ро́ꙋцѣ рече́ воздѣ́вше прпбнїи, бе́згнѣва и҆ помы шле́нїѧ. Ты҃ и҆ногда́ о҆у҃чнико́мъ въ ко рабли́ вста́въ о҆у҃ста́билъ є҆сѝ хр҃тѣ мо́и, во лнꙋ́ющееѧ мо́ре, и҆ мнѣ́ треволне́нїѧ

о҆у҃тиши помышле́нїемъ. сла́ва. Є҆ди́номꙋ є҆стествꙋ҃ поклоня́емъ, трѝ лица́ пою҃ є҆ди́наго бг҃а вы́сѣхъ, о҆́ц҃а и҆ сна́ и҆ дха́ с҃та́го, приносꙋ́щее нача́ло. бг҃ородичен҃ъ.

Ѵ҃ниѧ́ о҆́трочѧ раждаѧ́ши дво́, и҆ млекомь питаѧ́ши. ка́ко вто́мъже о҆́бою, дѣ́ва стаꙋ́еши роди́вши; бг҃ъ є҆́сть сотвори́вый не вопроша́и мене́ ка́ко. сла́ва тебѣ̀ бо́же на́шъ сла́ва тебѣ̀. Ѯ҃ѳ разбо́йническихъ мѧ́ стра́стей ви́дѧ и҆ полꙋ҃ мертва́, и҆щ҃ѣ ли҆ хр҃тѣ мо́и, и҆зли́ѧ твою҃ милость, ꙗ҆́коже въ па́дшемꙋ҃ въ роу҃цѣ разбо́йни кѡмъ. і҃рмо́съ. Па́че є҆сте́ства пло́тїю зачѣ́вши во чре́кѣ, и҆́же и҆зъ о҆́ц҃а прежде вѣ́къ рожде́йшее сло́во, пѣ́сньми бесприе ста́нїи велича́емъ вѣ́рнїи. та́же, дово́ль но є҆́сть. свѣтѝленъ, гла́съ. и҃ ѱалтирь҃ скаѧ стихи́ра, самогла́сна. гла́съ, з҃.

О҆у҃ка́зненꙋ҃ мою҃ дꙋ́шю и҆ смире́нꙋ҃ просвѣти́ гди҃, врачю҃ боля́щымъ и҆ ѡ҆чища́ющымъ при ста́нище не вла́емое. ты҃ бо є҆сѝ прише́дый и҆зба́витель мі́рꙋ҃, воздви́гни не́тлѣ па́дшаго, и҆ мене́ припада́ющаго воздви́гни, за ве́дикꙋ҃ твою҃ мило́сть. стихъ, и҆спо́лнихомѧ зао́утра мило́сти твоеѧ̀.

водержа́н кроу́гъ Земли́ , и́ живоу́щыя на
не́й а́ко проу́ги . положе́н нбо а́коже
лоу́къ , и́ простре́ръ е́ а́ко покро́въ ѡби́та
ти . дабы́н кнзѣ́ ничто́же влад'ѣ́
ти , и́ Зе́млю а́ки ничто́же сотвори́ . не на
е́ютъ бо , ни насади́тъ , и́ не вкорени́т
ѣ́ вземли́ коре́нь и́хъ . дохно́ нани́хъ
вѣ́тръ и́ и́сохо́ша . и́ бу́рѧ а́ко ѣ́дно при́и
метъ и́хъ . нынѣ́ у́бо комо́ма оу́подо́
бите , и́ возневоу́ем рече́ сты́н . во́зри
те на нбо́ сѣ́ма ва́шима , и́ ви́дите
кто́ сотвори́ сі́м вс̃ѣ́ . изма́ни по числу́
ми́ръ свои́ , и́ всѣ́хъ по и́мени призове́тъ ,
ѡ̃ мно́гїѧ сла́вы . и́ въ держа́вѣ кр'ѣ́по
сти , ничто́жествомъ оу́тай . по что́ рече́ши
а́ковѣ , и́ что́ глаа́лъ е́си и́зра́илю , оу́тай
ѧ́ путь мо́й ѡ̃ бг̃а , и́ бг̃ъ мо́и соу́дъ
мо́й ѡ̃ мн̃ѣ́ и́ ѡ̃ставѝ . и́ нн̃ѣ́ же не разу́
мѣ́ѣ́ а́ще бы́ не слы́шалъ е́си . Бг̃ъ вѣ́чь
ный , бг̃ъ оу́строи́выи концы́ земли́ , не
взале́четъ ниже́ тр'ѣ́ди́тсѧ , ниже́ е́сть
и́зъ ѡ̃бр'ѣ́тенїѧ премо́рити е́гѡ̀ . да́ни а́лчю
щимъ кр'ѣ́пость , и́ не болѣ́зненыи́ ско́рбь .
взале́читъ бо ю́нѣ́йшїи , и́ оу́трудя́тсѧ ю́но
ты , и́ и́збра́ннїи не кр'ѣ́пцы боу́дѹтъ .

тоу́же стихосѣ́в . стих̃ъ , в̃ . и́ боу́ди свѣ́т
лость гда́ бг̃а на́шегѡ . та́же , моученичѣ .

По́средѣ сѹ́дища законопрестоу́пныхъ , ра
дѹ́ющемсѧ вопїа́хѹ стртотерпцы твои́ , гди
сла́ва тебѣ́ . слава , и́ нн̃ѣ́ , бг̃ородичен̃ .

Простра́нное селе́нїе не вмѣ́стимаго , познав
шетѧ прелавна́ѧ вс̃ѣ́ , зовем̃ъ сла́ва тебѣ́ .

Въ тои́же , вто́рникъ , на ѕ̃мъ , часѣ́ ,
тропа́рь . гла , г̃ . Заступнникъ нашъ бг̃ъ
а́кѡвль , и́ защи́титель е́сть вдень печа́
ли . сла , конецъ . и́ нн̃ѣ́ , весь . прокиме́ ,
ѱало́мъ , пз̃ . гда , ѕ̃ . и́ницъ е́семь а́зъ
и́ въ тр'ѣ́вдѣ́хъ ѡ̃ юности моеѧ́ . стих̃ъ ,
а́ возне́съже смири́хсѧ и́ и́знемо́гохъ .

ѡ̃ проро́чествѣ , и́саиа , чте́нїе .

гла м̃ Та́ко гла́етъ гда́ , комѹ́ оу́подо́бисте гда́ ; и́
комѹ́ подо́бїю ѹ́подо́бисте е́гѡ̀ ; е́да́ бо
о́бразъ сотвори́ древодѣ́ль ; и́ли златарь
горни́ло сотворивъ , зла́томъ позлати́
е́гѡ̀ , и́ли подо́бїемъ сотвори́ е́гѡ̀ ; древо
бо негнію́щее и́збира́етъ древодѣ́ль , и́ли
мѹ́дръ и́спытоу́етъ , ка́кѡ поста́витъ е́гѡ̀
о́бра , и́ да не поколе́блется ; не разумѣ́сте
ли , не слы́шасте ли , не возвѣ́стисѧ и́спе́
рва ва́м̃ . не разумѣ́сте ли ѡ̃снова́нїѧ земли́ .

терпа́ніїже гда́, и҆змѣна́тъ кр҃ѣпость.
прокимен҃ъ. ѱа́ломъ, пн̃. гла́съ, ѕ̃.
бл҃же́ни лю́дїе вѣ́дущіи воскликнове́ніе.
ѵ҃ти, гд҃и во свѣ́тѣ лица́ твоегѡ̀ пойду́тъ,
и҆ ѡ҆ и҆мени твое́мъ возра́дуютсѧ во вѣ́ки.
Въ то́йже, второ́никъ, е̃, недѣ́ли поста̀.
вечер҃ъ, на гд҃и воззва́хъ, ѵ҃тихѣ́ры.
гла́съ, и҆̃. подо́бенъ. что́бы нарече́мъ.
Бра́шно любо́вь творя́ще, воздержа́ніемъ
страсти оу҆держи́мъ вѣ́рнїи. и҆ бг҃у́ на́съ
ра́ди возне́сшемꙋ́сѧ на кр҃тъ, и҆ копіе́мъ
прободшемꙋ́сѧ въ ре́бра, пожи́ти бл҃гово́
днѡ̀ и҆де́мъ, да пи́щю воспрі́и́ме́мъ вѣ́чнꙋю
ра́дующесѧ, чтоу́ще спа́сда́ шамъ на́шим҃.
Дре́вомъ дре́вле сме́рть ѡ҆бр҃ѣто́хшомъ, ны́
нѣ́же па́ки жи́знь дре́ва ра́ди кр҃тнагѡ.
страсте́мъ оу҆бѡ̀ стремле́нїѧ оу҆мертви́мъ
вѣ́рнїи, и҆ достигнꙋ́ти спасе́ное воскр҃нїе
вс҃ѣ́хъ бл҃года́телѧ мо́лимъ, дх҃е́ньми
бж҃е́ствеными ѹ҃мꙋ́щесѧ, и҆ добродѣ́тельми
оу҆краша́еми, сла́вѧще спа́сда́ шамъ на́
шимъ. и҆́на, ѵ҃тихѣ́ра. гла́съ, в̃.
подо́бенъ. и҆́же па́че оу҆ма̀. Живоно́сныи
твои́ кр҃тъ похвалѧ́емъ гд҃и: и҆ па́же на́съ
ра́ди ѹ҃ще́нным҃ плоти твое́ю̀ стра́данїѧ,

вто̃, е̃, на́ли поста̀

копіе́ и҆ заколе́нїе, гоу́бу́ и҆ тро́сть, по
смѣ́ва́нїѧ и҆ ѡ҆плева́нїѧ, заꙋше́нїѧ, и҆
ѡ҆ѕва́нїѧ, въ багрѧни́цю и҆ вѣ́нецъ ѡ҆̃ тѣ́
рнїѧ и҆̀ сплете́нъ. и҆́хже ра́ди ѡ҆̃ кла́твы
вс҃ѣ́хъ и҆ѕба́вивъ, спа́слъ е҆́сѧ на́съ. тѣ́м҃
же мо́лимъ тѧ, поще́нїѧ прочеѐ вре́мѧ,
ми́рно въ конча́ти пода́ждь на́мъ.
та́же, въ минѣ́и. прокимен҃ъ. ѱа́ломъ,
п̃. гла́съ, д̃. гд҃ь прибѣ́жище бы́сть
на́мъ въ ро́дъ и҆ ро́дъ. ѵ҃тихъ, пре́же да́же
гора́мъ не бы́ти, и҆ созда́тисѧ землѝ.

ѡ҆̃ бы́тїи, чте́нїе.

Бы́сть гл҃ъ гд҃нь ко а҃враа́мꙋ, гл҃ѧ во нѣ̀ гла
но́щїю, не бо́йсѧ а҃враа́ме, а҃з҃ъ защи
плю́ тѧ, мзда̀ твоя̀ мно́га бꙋ́детъ зѣ
лѡ̀. гла́же а҃враа́мъ, вл҃ко гд҃и что́ ми
да́си, а҃з҃ъ бо ѹ҃мира́ю бе́з҃ча́денъ. сн҃ъ же
мастко́въ домоча́дица моя̀ сі́и дама
ско́съ е҆лі҃е́зе́ръ. и҆ е҆́ще речѐ а҃враамъ, е҆́льма́
же мнѣ́ не да́сте плода̀, домоча́дец҃ мо́и
наслѣ́дникъ бꙋ́детъ по мнѣ́. и҆ а҃́бїе гла́съ
гд҃нь бы́сть кнемꙋ́ глю́щъ, не наслѣ́дитъ
тебе́ сі́и, но и҆́же и҆зы́детъ и҆з тебе́, сі́и
наслѣ́дникъ бꙋ́детъ тебѣ́. и҆зведе́ же е҆́гѡ̀
вонъ, и҆ речѐ е҆́мꙋ̀, воззри́ на́ небо,

гла
ѕ̃

живъ въ ми́ромъ въ вт҃рыѧ дне́ры҆ .
прокимен҃ъ . ѱало́мъ , ч҃ . глас҃ъ , д҃ .
живы́й въ по́мощи вы́шняго , въ кро́вѣ бга̀
небе́снаго водвори́тсѧ . стих҃ъ , рече́тъ
гдви засто҃пникъ мо́й е҆сѝ и҆ прибѣ́жище .
҃ѡпри́тчей , чтє́нїе .

Свѣ́тлы мо́удрыхъ даю́тъ чю́вство , се́рдце гдн҃ 17
же безоу́мныхъ не твє́рдо . же́ртвы не
че́стныхъ ме́рзость гдви , мл҃твы же
и҆спра́вльющихъ прїѧ́тны предни́мъ .
ме́рзость гдви пу́тїе нечести́выхъ , го
ню́щымъ же пра́вдѹ лю́битъ . наказа́нїѧ не
зло́бивагѡ познава́ютсѧ ѿ мимоходя́щихъ ,
не навы́дѧщїи же ѡбличе́нїѧ вскончава́ютсѧ
ме́рзцѣ . а҆дъ и҆ погибе́ль а҆вле́на ѿ гда҃ ,
та́коже и҆ се́рдца челове́ческомъ . не возлю
битъ ненака́занныи ѡблича́ющыѧ е҆го̀ , съ
моу́дрыми же не бесѣ́дуетъ . е҆рцѹ весели́щѹ
сѧ , цвѣте́тъ лицѐ , въ ско́рби же соу́щѹ
оу҆ны́ваетъ . е҆рце пра́во и҆́щетъ чю́вство ,
оу҆ста́ же не нака́занныхъ и҆зли́ютъ зла́ѧ .
всѧ̀ лѣ́та о҆́ни злы́хъ прїе́млютъ зла́ѧ ,
бла́зїи же безъ мо́литвоу́ютъ вы́нѹ . Доу́че
мала́ ча́сть во́ стра́хомъ гдни́мъ , нежели
вокро́вища̀ велика̀ съ нечестїе́мъ . лоу́чше

и҆ и҆зочтѝ звѣ́зды , а҆́ще мо́жеши и҆сче
стѝ и҆́хъ , и҆ речѐ , та́ко боудетъ сѣ́мѧ
твоѐ . и҆ вѣ́рова а҆вра́мъ бгѹ , и҆ вмѣ́нисѧ
е҆моу̀ въ пра́вдѹ . рече́ же кнемоу̀ , а҆́зъ
е҆́смь бгъ твои́ , и҆зведы́и тѧ ѿ землѝ
халде́йскїѧ , та́ко да́ти тебѣ̀ зе́млю сію̀
насле́дити е҆́ѧ . рече́ же е҆моу̀ , вла́ко гди ,
почево́мѹ разѹмѣ́ю сѣ , та́ко прїѧ́ти ю҆
и҆́мамъ . рече́ же е҆моу̀ , возми́ ми ю҆́нцѹ
трилѣ́тнѹ , и҆ ко́зѹ трилѣ́тнѹ , и҆ о҆вна̀
трилѣ́тна̀ , и҆ го́рлицѹ и҆ го́лѹбь . взѧ́
вшѹ же е҆моу̀ всѧ̀ , и҆ пресѣ́че и҆́хъ на по
лы , и҆ положи́ а҆ разли́чно пря́мѡ къ се
бѣ̀ , пти́цъ же не пресѣ́ка . слетѣ́ша же
пти́цы на тѣ́леса̀ разсѣ́ченаѧ . и҆ всѣ́де ни́
ми а҆вра́мъ . заходя́щѹ же со́лнцѹ оу҆́жасъ
нападѐ на а҆вра́ма , и҆ сѐ стра́хъ вели́и те
менъ нападѐ ни́нь . и҆ рече́но бы́сть а҆вра́
мѹ , вѣ́дѧ вѣ́ждь , я҆́ко пресе́льницы
боу́дѹтъ сѣ́мѧ твоѐ на землѝ не свое́и ,
и҆ порабо́тятъ и҆́хъ , и҆ ѡзло́бятъ и҆ ни
ра́тъ и҆́хъ , лѣ́тъ четы́ре ста̀ . и҆́зыкѹ
же е҆моу́же порабо́таютъ , сѹдѧ́ѧ а҆́зъ .
по сихъ же и҆зы́дѹтъ со и҆мѣ́нїемъ мно́
гимъ . ты́ же ѿ и҆́деши къ ѻ҆ц҃ю̀ твои́мъ ,

хо́ждо бѣ́іе въ любо́вїи и҃ ра́довтїю, не́же ли телецъ ѡ҃ нена́ви со враждо́ю. моужъ бо҃ъ воздви́зае́тъ не́нависть, долготерпѣ́ливъ же и҃ воу́дущаѧ оу҃ста́вля́етъ. долготерпѣ́ливъ моужъ оу҃га́шае́тъ пре́нїѧ, не чести́выи же воздви́зае́тъ па́че. пу́тїи не дѣ́лающихъ по́стлани те́рнїе́мъ, моужестве́ныхъ же гла́дцы. та́же, вподоби гди въ ве́черъ. на҃стихово҃нъ, стихъ҆ра҃, самогла́сна. гла́съ, е҃. По́ползохо́мъ ѡ҃ пра́вагѡ пу́тїи твоегѡ, ѡ҃страсте́й о҃каа́нныи, и҃ низпадо́хомъ въ ро́въ. лежа́тже вещи́комъ ми́мошедше презре́ша мѧ. ты́ же хр҃те́ мѧ помилова, и҃ оурѣ́жїемъ кр҃та, грѣхо́вное рѹ҃копле́нїе разо́дра, безстра́сти е́мъ оу҃мерши́ѧ е́и҃, и҃ о҃цу҃ сна́ве́дника мѧ сотвори́ѧ е́и҃. тѣ́мже зове́ти, непо стижи́мыи гди сла́ва тебѣ҃. и҃на, стихъ҆ра҃, гла́съ, и҃. стихъ҆, къ тебѣ҃ возведо́хъ о҃чи мои҃. ѡ҃ іерусали́ма сни́до́хъ и҃ вра́зѣ́ко́и҃ники въ падо́хъ, и҃же вне́мъ и҃нопле́ме́нники, пи́шущихъ побѣ́лѣ́нїе́мъ твои҃. во іерихѡ́нъ же и҃до́ша, подо́бнымъ стремле́нїе́мъ, ѡ҃ воу҃щихъ тоу҃ дре́вле сло́вою, люде́й твои́хъ, и҃же ко оу҃бїе́нїю предавши.

Запрещаю́ще же дѹшетлѣ́нным҃ъ вда́хѣмъ встрасте́мъ, ѩ҃коже разбо́йникѡмъ. и҃ ѡ҃нихъ оу҃ра́звена, и҃ не́полѹ оу҃мерщвле́на, и҃же гвоздьмі и҃ копїе́мъ, плотїю оу҃разви вем во́лею, грѣха́ ра́ди челов҃ѣ́ча, и҃ о҃бще совершилъ е́и҃, кр҃то́мъ спасе́нїе вое҃рли́мѣ, и҃цѣли́мъ гди и҃ спаси́мъ. стихъ҆, к҃. поми́лѹи́ на́съ гди поми́лѹи́. та́же, м҃. Мч҃ницы твои҃ гди, забы́вше жите́йскихъ, презрѣ́вше мѹ҃ченїѧ, боу҃ дѹшїѧ ра́ди жи́зни, и҃ е́и҃ наслѣ́дницы ѩ҃вишасѧ, тѣ́мже и҃ ѡ҃англы радѹ́ютсѧ. тѣ́хъ моли́твами, да́рѹи́ людемъ твои́мъ ве́лїю ми́лость. сла́ва, и҃ нн҃ѣ. кр҃тко҃. Вечѣ́тамъ ѩ҃кѡ ви́дѣ тѧ на кр҃тѣ́, ѡ҃бѣ́шена болею ематрѧ́щи твою́ вилу҃, пе чалїю ѡ҃держи́ма бѧ́ше хр҃те́, и҃ рыда́ющи вопїѧ́ше ти, чадо не ѡ҃ста́ви мене́ роди́въшюю тѧ, даждь ми слово́ е҃не мои́, не молча́ ми́мошю и҃ди сло́ве бж҃їи рабы́ своеѧ҆. ѡ҃ то́мъже пра́зди́нцѣ, а҃ще прилѹчи́тсѧ бл҃говѣ́щенїе пречты́ѧ бц҃ы вере́дѹ, е҃ѧ, и҃ли поста҆. поемъ, слоужбу҃, предъпра́зднѣ́ствѹ, бл҃говѣ́щенїѧ, сти хр҃ы и҃ канонъ в҃ понедѣ́льникъ, на рѧ́дѹ.

а҃ рдово́мꙋ , е҃тто́мꙋ , вмини҃и , поемъ на
па҃вечерницѣ , понеже прелага́ется҃ , вели
ки҃и кано́нъ , въ четверга́ на вто́рникъ , то
же҃ нли . и҃ поемъ велики҃и кано́нъ въ трипѣ
е҃номъ , вто́ричнымъ , пра́здника ра́ди ,
пре҃тыа҃ бцы . понеже , в҃ вре́дꙋ , въ пра́зъ
дникъ ва́мыи , ка҃дѣемы , нѣсть . и҃ по
кло́новъ не творимъ . и҃ ѡ҃да́нїе поемъ пра́з
дникꙋ . и҃ того҆ ра́ди в҃ вре́дꙋ вечеръ , ети
хѣ́ры , въ поклоны . и҃ кано́нъ велики҃и ,
въ четверто́къ , не пое́тся҃ . в҃ вре́дꙋ , е҃ ,
нли , поста҆ . поемъ вечю҆ злоужꙋ пра́зъ
дникꙋ , вечеръ , и҃ ѹ҆тро , въ трїсо́дїю ,
и҃коже ѹ҆ка́зано , ко вто́рникꙋ , д҃ , нли .
а҃ ѡ҃да́нїе поемъ бгоавѣще́нїю , въ четверто́къ ,
наѹ҆трени , в҃ трипѣ́е҃номъ велика́го кано́на
во а҃пльскимъ . а҃ поемъ кано́нъ , пра́з
дникꙋ , во ѻ҃кта́емъ , и҃ во а҃рха́нгломъ ,
и҃коже на҃вле́но е҃сть , в҃ понедѣ́льникъ , д҃ ,
и҃ е҃ , нли поста҆ , на ѡ҃да́нїе пра́з
дника бгоавѣще́нїа҆ .

В҃ вре́дꙋ , е҃ . нли , поста҆ , наѹ҆трени
по , а҃ , ка҃дѣемъ . в҃ е҃да́ленъ , во ѻ҃
кта́и . по , в҃ , ка҃дѣемъ , в҃ е҃да́ленъ .
гла́съ , и҃ . подо́бенъ , п҃ ове́ще҃нное .

в҃ре҃ , е҃ , нли поста҆

Дре́ва вкꙋше́нїемъ а҃да́мъ не ѕлѣ́поть , не воз
держа́нїа҆ го́рки҃а҃ плодꙋ ѡ҃бъ҃а́ть . вознесе
же́ся҃ на дре́во , его҆ и҃зба́вилъ е҃си҃ ще
дре ѡ҃вꙋжде́нїа҆ лю́таго . тѣ́мже ти вопи
е́мъ , да́рꙋй и҃ на́мъ воздержа́тиа҆ ѧ҆зыко ,
ѻ҃ плода҆ тлетво́рнаго , и҃ твори́ти во́лю
твою҆ , я҆коже да ѡ҃бра́щемъ ми́лость .
дважды . сла́ва , и҃ нн҃ѣ , кр҃тобго́родичѣ .
С҃на твоего҆ и҃ бга҆ , кр҃то́мъ дво , соблюда́е
ми прине́ю , в҃ вѣ́ковѣки҃а҃ прилоги́ побѣжда́
емъ и҃ кова́рства , и҃стиннꙋю тѧ҆ бц҃ꙋ по
юще҃ : и҃ любо́вїю вси́ роди ѹ҆блажа́емъ
тѧ҆ , я҆коже проре́кла е҃си҃ . тѣ́мже со
грѣше́нїемъ на́шимъ ѡ҃ставле́нїе , моли
тва́ми си҃ да́рꙋй . по҃ , й҃ , ка҃дѣемъ в҃ е҃да́
ленъ . гла́съ , в҃ . подо́бенъ . пре҃чтомꙋ
ти ѻ҃бразꙋ . Дре́во вре҃сто́е҃ воспое́мъ ,
кр҃тное , кра́йнѣи҃ бла́гти твое́и҃ поклоня́юще
тиа҆ прошꙋ хе҃ бже҃ на́шъ . наве́мъ бо ѵ҃пра
зднилъ е҃си҃ сѝлы бра́жїа҆ , и҃ да́лъ е҃си҃ зна́
менїе вѣ́рꙋющимъ в҃тѣ҆ . тѣ́мже бла́года́
рно воспіе́мъ ти , вѣ҆ сподо́би бла́годꙋ́шно
ми́рно живꙋ́щыа҆ , пощенїа҆ тече́нїе ско
нчати . дважды . сла́ва , и҃ нн҃ѣ , кр҃то
бго́родичен҃ . Непорочна҆ , па҃стыр҃ тѣ҆

Зрѧщи а҃гница , на древо воздвижена , рыдающи мт҃рьски вопіѧше : вне на см҃рть тебѣ ѡ҃вѹдниша неблагодарнїи людіе , за ѥже о҃блакъ простерлъ е҃сѝ въ прехожденіе и҃хъ . оувы мнѣ безчадствующю безмоужнаѧ : но востани и виждь вехъ волнце , и прославляю въ сихъ земнородныхъ .

трипѣвнецъ . глсъ , и҃ . пѣснь , г҃ .

ірмосъ . небесномѹ кроугѹ . Ѡвѹдивъ краждоу накр҃тѣ , простерлъ е҃сѝ правоѹ де сноу длани , нынѣ же ѡ҃вѹждена мѧ воуща прегрѣшеньми , спаси блоудного впсе , ѡ҃горчившаго тебе преблгаго .

Скотское кожелѣхъ страстотворное житіе , твоихъ заповѣдей оудалихѧ оч҃е преблги , странными порабощенъ , и не чистыми гражданы : нынѣ же ѡ҃бращаѧщася ѧ҃ пріими мѧ блговр҃обне .

Гѹгнивомѹ и҃коже древле , слоухъ ѡ҃вѣрзъ е҃сѝ , ѡ҃вѣрзи дѹшѝ моеѧ слоухи , нрабомъ ѡ҃глѹшена , и слоушати твое спасительное слово , їс҃е сподоби мѧ единомчколюбче .

бг҃ородичен . Спасенаѧ двери и҃же къ бг҃ѹ мостъ , грѣшнымъ предстателнице , пречтаѧ влце , ѡ҃кржена мѧ печальми житїѧ и ѡ҃бѹревлема ѻ҃троковице ѻ҃кормі .

и҃нъ , ірмосъ . неплоднаго ми оумà . Замнословдіе щедрѡтъ возшедъ на кр҃тъ , и҃зъвлечемѧ и҃зрова страстей , и возвелъ е҃сѝ хр҃тѣ на небесаѧ . Простерлъ е҃сѝ їс҃е длани на кр҃тѣ , и҃ языки вѣ оудаленыѧ ѿтебѣ собралъ е҃сѝ , близъ стати державы твоеѧ . Тріеставнаѧ единице , единосщнаѧ трце , бжтво единно , оч҃е и сне и дше правыи , спаси чтоущыѧ тѧ .

Кто восхвалити тѧ ѿ земнородныхъ подо стомнію возможетъ мт҃и дво ; ты бо въ женахъ единаѧ славнаѧ и҃збраннаѧ и вебліжеишаѧ .

глава тебѣ бже нашъ глава тебѣ .

Возневінемъ накр҃тъ , проводемъ в҃ ребра , и желчь вкѹшивыи мене ради їс҃е , и҃же ѿ преступленїѧ ѡ҃горчившаго тѧ .

ірмосъ . Неплоднаго ми оумà , плодоносна бже славы твоеи , дѣлателю дѹшѧмъ и нападителю блгимъ мр҃дїемъ сѧ .

пѣснь , и҃ . ірмо . Седмь седмицею . Неусыпнымъ ѻ҃комъ , возрѣвъ на мѧ оущедри , оуныніемъ ѡ҃держима , и сноу работающа , и сладостнымъ на ѻ҃дрѣ страстемъ , и҃же накр҃тѣ главоу свою преклонивыи , и волею оуснувыи , и тмоу

разори́въ хр҃тѣ грѣха́ , свѣ́тъ свои́ пра́вдѣ .
Б҃огатотво́рными дарова́нїи , оукраси́хся ѿ
креще́нїа , па́че нището́у сы́хъ возлю
би́хъ , и чюжде́ бы́хъ ѿ добродѣте́лей ока
а́нныи а҃зъ , въ страно́у далече́ ѿ ше́дъ сло́
бы . тѣ́мже мѧ ѡ҃бративъ прїими́ спе́ ,
и твои́мъ кр҃то́мъ ѡ҃гради́ во вѣ́ки .
П҃а́мятво стра́стей ѡ҃рини , и сле́зъ взы
щи́ чистителное пощенїа вино́ дше́ , сре
це весели́ще , и дшю оумиля́ющее , и плоть
вкі́а погаша́ющее пе́щи . и потщи́ся пригво
зди́вшемуся тебѣ ра́ди на дре́вѣ хр҃то́у , е҃ра
спа́тися , и жити во вѣ́ки . Б҃городи́теле
ницы вси́тлаа , дше́и мое́и а҃зы и грѣхо́
вная гное́нїа ѡ҃чи́сти , и́сточники проли́ва
ющи , и́же ѿ ре́бръ ржа́ти , и и́же ѿ ни́хъ
ѡ҃чища́ющи стра́сти . къ тебѣ́ бо взыва́ю .
и къ тебѣ́ прибѣга́ю , и тебе́ молю́ ѡ҃бра́до
ва́нную . и҃ны , ірмо́съ . во гла́сѣхъ а҃нгль
ски́хъ . Р҃аспе́ншагова плотїю , и бж҃тво́мъ
не повреди́вша і҃ва , по́йте а҃нгли и земно
ро́днїи во вѣ́ки . В҃ распа́тїи твое́мъ хр҃тѣ ,
поно́сную смє́рть при́имъ , ѡ҃каа́ннаго мѧ
спа́слъ є҃си́ , ѿ тли́ и҃зба́вивъ мѧ .
Б҃лговлови́мъ о҃ц҃а и҃ сна́ и҃ стаго́ дх҃а гд҃а .

бо

ере́ , е҃м , на́ш поста́

Х҃ерувимски́ тѧ҃ тр҃це свѧ́тъ свѧ́тъ свѧ́тъ пою́ ,
є҃ди́но бжество́ , безначальную́ и́ прое́тую ,
и́ всѣ́ми непостижну́ю . б҃городи́ченъ .
П҃охвала́ми тѧ҃ чтѧ҃ , свѣ́тлw почита́ютъ
вси́ роди , зижди́теля бо родила́ є҃си . Ч҃
чюдо стра́шно , и́ дѣ́ло пребже́ственно .
сла́ва тебѣ́ бже́ нашъ сла́ва тебѣ́ . В҃сѧ пре
терпѣ́лъ є҃си́ во́лею мене́ ра́ди , спасти́ хотѧ҃
хр҃тѣ пою́щыѧ твое́ распа́тїе , гвозді́ѧ , и́
заколе́нїа во вѣ́ки всѧ҃ . тѧ҃же , х҃вали́мъ
благослови́мъ . ірмо́съ . В҃о глаго́лѣхъ а҃нгль
ски́хъ на́ небесѣ́хъ пѣ́ваемаго бга , похвали́
вси́ земноро́днїи . пѣ́снь . д҃ . ірмо́съ .
Ч҃удесе́мъ оу҃бо ѡ҃ста́мъ не́бо . З҃рѧ тѧ҃ про
ви́дѣвъ на кр҃тѣ́ , зарѧ҃ покрыва́ше со́лнце ,
всѧ҃ же земля́ трепе́томъ преклоня́ше вре
ю҃ : во́лею ви́дѧщи стражду́ща , є҃сте
ство́мъ тѧ҃ безстра́стна . тѣ́мже тѧ҃ мо
лю́ , стра́сти дше́и мое́и я҃ко вра́чь хр҃тѣ
и҃зцѣли́ . П҃ути́ спасе́ныѧ ѡ҃ста́вихъ , и́же
во а҃дъ вседу́щыѧ шество́вахъ . тмо́у лю́тую
и҃мѣ́ѧ ѡ҃кре́ютъ сладости́ , и́ стра́стей по
лзнове́нїа , и́ бу́рю помы́шлє́нїи . тѣ́м
же тѧ҃ молю́ , твои́мъ кр҃то́мъ спаси́ мѧ
хр҃тѣ , я҃ко є҃ди́нъ многомилости́въ .

Зимо́ю содержи́мъ помышле́нїи , и́ вѣтра
ѣте́й треволне́нїи погружа́емь , и́ влагѣе́й
волна́ми ѡ҃бурева́емь лю́тѣ , поще́нїм
пѫчи́нѫ достигохъ кро́тькѫю и́ ти́хѫю :
вне́йже мѧ ѡ҃кормивъ твои́мъ кр҃то́мъ ще́
дре , ко спасе́нїю напра́ви • бг҃ороди́чен҃ъ .
Зачала́ є҃сѝ дв҃о безѣ҃ме́не , и́же вели́че
ствѡ водѣ́лавшаго , сло́ва бж҃ї́а , безхо
тѣ́нїи плотьски́хъ : безъ и́стлѣ́нїм же роди
ла́ є҃сѝ , и́ безъ болѣ́зне́й мт҃ерски́хъ . тѣ́м
же тѧ вѣ́цы и́ ѩ҃зыко́мъ и́ се́рдцемъ и́спове́
дающе велича́емъ • и́нъ , ирмо́съ .
Дв҃ѣ́ство твое҃ вѣ́це . Во́лею претерпѣ́лъ є҃сѝ
распа́тїе спе́е на́шъ , да пода́ви вре́мъ
жи́знь ѡ҃ умре́рти и́збавля́ѧи • Дре́вомъ
оу҃мертви́хсѧ , и́ кр҃тны́мъ дре́вомъ ѡ҃жи́хъ ,
нане́мже хр҃то́съ мо́й приго́зди́всѧ , вра
га́ моего҃ у҃мертви́ • сла́ва . И҃́ко воу҃ща
е҃на въ родѝтелемъ , и́ дха́ ст҃а́го и́схо́
дна , немо́лчно велича́емъ • бг҃ороди́чен҃ъ .
Чюдо́ превла́вно , и́ оу҃жа́сно слы́шанїе ,
ка́ко и҃́ко мт҃и раждае́ши чтаѧ , и́ не ра
зумѣ́ѧ тлѣ́нїа , и҃́ко два • сла́ва тебѣ́
бж҃е на́шъ сла́ва тебѣ́ . По́ю копїе́ твое҃ ,
поклоня́емъ и́ гвозде́мъ твои́мъ , гоу҃сте́ ,

и́ тро́сти въ кр҃то́мъ , и҃ми же сплете́ мѧ їе҃
бж҃е • ирмо́съ . Дв҃ѣ́ство твое҃ вѣ́це пречтаѧ .
е҃го́же не ѡ҃пали о҃гнь бж҃тве́ныи велича́емъ •
тѫ́же , достои́нѡ . свѣ҃ти́ленъ , гла́съ .
настихо́внѣ , стихѣ́ра , самогла́сна . гла́ ,
и҃ . Разбо́йничествыми помышле́ньми оу҃ѧзви
вхъ ѡ҃каа́нныи , и҃ е҃ле жи́въ бы́хъ гди :
пречестны́и ли́къ презрѣ́мъ , и҃ поло́у вид҃ѣвъ
мр҃тва соу҃ща , и́ хитростьми́ человѣ́ческими
не и҃зцѣ́лна . тѣ́мже лю́тѣ болѧ́ во смире́
нїи се́рдца зовѫ́ти хр҃то́ вѣ́це , и҃ зле́и
ѩ҃ко благоу҃тробенъ намъ́ велику́ю твою́ ми
лость • и҃нъ , гла́съ , г҃ . стих҃ъ , и҃ спо́
лнихомсѧ заоу҃тра милости твоеѧ́ гди .
Высоту́ добродѣ́телей ѡ҃ставивши дш҃ѣ҃
мо́ѧ , во глубину́ грѣхо́вну́ю сни́зшлаѧ
е҃сѝ , въ лука́вныѧ разбо́йники впа́дши .
стр҃пшо́въже смердѧщихъ полна́ соу҃щи ,
и́ лежи́ши пове́ржена безгла́сна . тѣ́мже во
зопи́й хр҃то́у бг҃ѹ , и҃же за тѧ́ распе́нь шемѹ
ѧ , и́ ра́ны волею прїи́мшемѹ , попецы́ся
ѡ҃мнѣ́ спе́е и́ спаси́ мѧ . стих҃ъ , и́ боу҃ди
свѣ҃тлость гда . тѫ́же , моу҃чени҃че . Сѝлы
ст҃ы́хъ а҃нгл҃ъ дивя́шася , мч҃ны́мъ стра
сте́мъ , и҃ко тѣ́ломъ ѡ҃бложе́ни соу҃ще ,

ѡ мꙋкахъ нерадиша, подобницы бывше
страстемъ спса хрта. и молѧтъ ѡ насъ,
спастисѧ дꙋшѧмъ нашымъ. слава,
и нн҃ѣ, крстобгородичен. Зрѧщи иже изъ те
бе рожденнаго всенепорочнаѧ ѡбѣшена на
древѣ, рыдаше вопїющи, оувы мнѣ сла
вѣ солнце, какѡ заиде твоѧ доброта,
исполнена блговонїѧ, оудобрившагѡ чело
вѣческое естество. Въ тоуже, средꙋ,
на ѕ҃мъ, часѣ, тропарь. гласъ, а҃.
Стртьми стыхъ, ихже по тебѣ прїѧша,
оумоленъ боуди гди. и всѧ болѣзни и стра
сти нашѧ исцѣли, члколюбче молимъ тѧ.
слава, конецъ, и нн҃ѣ, весь. прокименъ.
Ѱаломъ. ча҃. гласъ, д҃. блго есть испо
вѣдатисѧ гдви, и пѣти имени твоемоу
вышнїи. стихъ, возвѣщати заоутра
милость твою, и истинꙋ твою.

гла ма

Ѿ прроче́ства исаина, чтенїе.

Сице глетъ гдь, азъ бгъ первыи, и посихъ
азъ есмь. видѣша ѧзыцы и оубоѧшасѧ,
концы земнїи оужасошасѧ. приближиша
сѧ и прїидоша вкоупѣ, сꙋдѧи кождо бли
жнемꙋ помощи братꙋ. и речетъ, возмо
же моужъ древодѣль. и ковачь бїѧи млатомъ,

сре, е҃, нли. поста

вкоупѣ ѡслабѣша. нѣкогда оубѡ речетъ,
вложенїе добро есть, оутвердиша его въ
гвоздѣхъ, ѡставѧтъ сїѧ и неподвижа
тсѧ. тыже ізраиль отрокъ мой, іаковъ,
его же избрахъ. сѣмѧ авраамово, его же
возлюбихъ. его же прїѧхъ ѿ конецъ зе
мли, и ѿзрителныхъ мѣстъ еѧ призвахъ
тѧ. и рѣхъ тебѣ, отрокъ мой еси
избрахъ тѧ, и неѡставихъ тебе. не
боисѧ, стобою бо есмь. не прельщаисѧ,
азъ бо есмь бгъ твой оукрѣпивыи тѧ,
и помогохъ ти, и оутвердихъ тѧ десницею мо
ею праведною. се постыдѧтсѧ и посрамѧ
тсѧ, вси сꙋпротивлѧющїисѧ тебѣ, боу
дꙋтъ бо ѧкѡ не соуще. и погибнꙋтъ вси
сопротивницы твои. взыщеши ихъ и не
ѡбрѧщеши. человѣки, иже прїидꙋтъ
на тебе, боудꙋтъ бо ѧкѡ не соуще, и не
боудꙋтъ борющїисѧ стобою, ѧкѡ азъ есмь
бгъ твой, держаи десницꙋ твою, и гла
голѧнти не боисѧ азъ помогохъ ти. не
боисѧ червю іаковe, оумаленныи
ізраилю, азъ помогохъ ти.
глетъ гдь, избавлѧѧи тѧ
стыи ізраилевъ.

прокиме́нъ. ѱалмо́мъ, ч҃в. гла҃, s҃. гдⷭ҃ь
воцр҃и́мъ бл҃ѣпоте́мъ ѡ҃блечѐ. стихъ. ѡ҃бле
ме́мъ гдⷭ҃ь ѣ҃и́лу и҃ препоѧ́сѧемъ, в҃ тому́же,
вре́ду, ѣ҃ м҃, недⷭ҃ѣли, повта҃. ве́черъ, на
гдⷭ҃и воззва́хъ, повта́вимъ, стихѡ́въ, л҃.
ѡ҃ ѣ҃ падоу́тем во мре́жю свою́ гр҃ѣ́шницы,
ѐди́нъ ѐ҃мь а҃зъ до́ндеже. ѐ҃гдаже ѣ҃сконча
ю́тем прип҃ѣва́тельныѧ стихѝ. прип҃ѣва́емъ
на про́чихъ. сла́ва тебѣ҃ бⷢ҃е нашъ сла́ва
тебѣ҃. стихо҃ѵ҃ра, самогла́сна. гла́съ, и҃.
Мои́ми помы́шленьми, въ разбо́йники ѣ҃ па
до́хъ, плѣне́нъ бы́хъ ѡ҃каа́нными оумо́мъ.
и҃ лю́тѣ оуѧ́звихсѧ, вею́ мою́ доу́шю оура́
нишa, и҃ ѡ҃ ниⷣ҃ъ лежю́ на́гъ добродѣ́телей
наѧ́житѣи́ствемъ пⷭ҃ти. ѥ҃щенникъже ви́
дѣвъ мѧ҃ ра́нами болѧщa безъ нѣцѣ́лна,
презрѣ́въ не возрѣ́ намѣ҃. левитани́нъже
па҃ и не терпѣ҃ доушетлѣ́нноую ра́нꙋ, и҃ тои́
ви́дѣвъ мѧ҃ ми́мо иде. ты́же бл҃гоизво́
либыи, не ѡ҃ сама́рїи, но ѡ҃ мр҃и́и, воплоти́
тисѧ хр҃тѐ бⷢ҃е, ч҃лколю́бїемъ зи҃ подаа́ждь ми
и҃ѣцѣлѐнїе, и҃ зали́ваѧ намѣ҃ велїе́ю твою́
мⷣ҃ть. стихъ. гла́сомъ мои́мъ къ гдⷭ҃ꙋ
воззва́хъ, гла́сомъ мои́мъ къ гдⷭ҃ꙋ помолю́сѧ.
моу́ченичен҃ъ. А҃ще что҃ добродѣ́ѧнїе,
и҃ а҃ще что҃ похвала́ подоба́етъ сты́мъ. ме
чемъ бо преклони́ша бы́ѧ свои́ѧ, тебѐ ра́ди
преклоньшагω небесà и҃ сшедша. проли́ѧша
кро́ви свои́ѧ тебѐ ра́ди и҃зли́ѧвшаго себѐ, и҃
зра́къ раб҃ї́н прїе́мша. смири́шасѧ до сме
рти, нищетѣ҃ твое́и подо́бящесѧ. и҃хже
мⷣ҃твами, помножествꙋ щедро́тъ твои́хъ
бⷢ҃е помилꙋи́ насъ. и҃нъ, стихо҃ѵ҃ра, гла҃,
тои́же. подо́бенъ. гⷣ҃и а҃ще и҃ наслѣ́дїе.
стихъ, проли́ю предни́мъ мⷣ҃твꙋ мою́, и҃
печа́ль мою́ предни́мъ возвѣщю́. Гⷣ҃и ты́
ѥ҃щенныѧ оу҃ченики́ свои́ѧ, словесна́ѧ небесà
показа́лъ ѐси́. сихъ ѥ҃щенными ходата́и
сты́ѧ земны́хъ мѧ҃ сотвори́ и҃зба́ви. возде
ржа́нїемъ возно́ѧ, маиовѣ́нїемъ всегда́,
и҃же къ страстемъ помышле́нїе мое, ꙗкω
бл҃гїи ч҃лколю́бецъ. стихъ, а҃негда
и҃счезае́тъ доу́хъ мои́, и҃ ты́ позна́ стезѝ
мо́ѧ. И҃мꙋще вре́мѧ поцѣнѣ́нїѧ, ꙗкω
споспѣ́шника бⷢ҃тве́нымъ дѣла́нїемъ, пла
чемъ ѿ҃ всегὼ се́рдца, и҃ спⷭ҃ꙋ возопи́емъ.
мольба́ми твои́хъ оу҃чникъ гдⷭ҃и многомило
стивe, спаси́ и҃же со страхомъ пою́щихъ
мно́гое ч҃лколю́бїе твое́. и҃на, стихо҃ѵ҃ра.
гла́съ, тои́же. подо́бенъ. сла́вꙋ и҃ нн҃ѣ.

стих҃ъ . и҆ на пу҃ти е҃ю̀ понему́же хожда́ х҃у, откры́ ша сѣ́ть мнѣ̀ . А҆лѝ прехва́льнїи, ми́ру мол҃и́твеницы , болѧ́щимъ вра́чеве , Зра́ вїю храни́телїе , во ѡ҃бо́емъ на́съ соблюди́ те , пощенїѧ̀ вре́мѧ преходѧ́щихъ , во ѡ҃бо́нхъ бжⷭ҇твенѣ̀ ми́рующе . оу҃мъ не смоу́щенъ , стрⷭ҇тей҃ и҆збавлѧ́ющь , да по е҆́мъ всѝ пѣ́снь хр҃тоу̀ воскре́сшемоу̀ , ꙗ҆́кѡ побѣ́дители . сїѧ̀ пⷯ҇тьтихѡ́въ гла́мъ , бесѣ́поклоно́въ . та́же , стихосѣ́ры , кд҃ . тво ре́нїе а҆́ндре́а крⷭ҇тѣ́каго . по а҃зъ вѣ́ди . творѧ́ще на҆ кѫ́ждо , стихъ , по г҃ , покло́ нье , и҆ на҃городи́чен҃ъ . гла́съ , д҃ . подо́ бенъ . Х҃ отѣ́хъ слезя́ми . стих҃ъ , смотрѧ́хъ ѡ҃дежоу́ю и҆ безгла́дахъ , и҆ не҃вѣ́ зна́ми мене҃ . Горѣ̀ о҃чи́ма мы́сленыма возрѣ́ти спе҃се ѡ҃нюдъ не могу́ . бе́здна бо и҆ мгла̀ и҆ мра́къ , не подо́бныхъ дѣ́лъ ѡ҃лѣ́ пи́мѧ . но ꙗ҆́кѡ бг҃ъ милостивъ , ѡ҃зарѝ свѣ́тъ зовоу́щемоу̀ тѝ , гд҃и преже да́же до конца̀ не погибнѣ́ и҆ спаси́ мѧ . стих҃ъ . погибе́ бѣ́гство ѡ҃ мене҃ , и҆ нѣ́сть взы скы́ли доу́шю мою́ . Скверно у҃вы̀ мнѣ̀ и҆ не чи́сто , цр҃ю сла́вы житїе́ пожи́хъ . ме рзо́вть вижде́мъ безоу́мныи , ѡ҃тмщи́хѡмъ безмѣ́стными дѣ́лы ѡ҃каа́нныи , ви́ждь ви́дѧи вс҃ѣ̀ , вопїю́ща ти не презри́ . гд҃и пре́же да́же до конца̀ не погибнѣ́ и҆ спаси́ мѧ . стих҃ъ . Возва́хъ къ҃ тебѣ̀ гд҃и рѣ́хъ , ты̀ е҆́сѝ оу҃пова́нїе мое҃ , ча́сть мо҃ѧ̀ е҆́сѝ на земли́ . Бы́хъ и҆гра́лище вѣ́сѡмъ , и҆ земноро́ дны́мъ вѣ́мъ поноше́нїе вл҃ко . земл҃ѧ̀ зи́нувши пожре́тъ мѧ , ѡ҃бнажи́вшагоѧ твоегѡ̀ спе҃се застоу́плен҃їѧ . разумѣ́й про́ чее свое҃ воздан҃їе , колѣ́на преклони́вша прїи́мѝ . гд҃и преже да́же до конца̀ не поги бнѫ́ и҆ спаси́ мѧ . стих҃ъ . Вонмѝ моли́ твѣ́ мою́ , ꙗ҆́кѡ смири́хѡ сѧ҃ лѡ̀ . Бл҃ко гд҃и мл҃ти , тоу́не мѧ оу҃щедри ꙗ҆́кѡ блоу́днаго , да́ждь ми слезы покаа́нїѧ , оу҃се рднѡ рыда́ти ми воспⷭ҇шенїѧ , водⷭ҇телю вѣ́чески́хъ , вегда̀ прощаа́ мѧ . гд҃и пре́ же да́же до конца̀ не погибнѫ́ и҆ спаси́ мѧ . стих҃ъ . и҆ збави́ мѧ ѿ гоня́щихъ мѧ , ꙗ҆́кѡ ѡ҃крѣпи́шасѧ па́че мене҃ . Вѣ́си чл҃колю́бче жи́знь мою́ в҃ боле́зни соу́щю , оу҃скорѝ ꙗ҆́кѡ ѡ҃скоудѣ́ . простри́ми роу́кѫ помощи бл҃го да́телю , и҆ непре́зри мене҃ , и҆спыта́телю дѣ́а҆нїемъ , и҆ и҆стꙁа́телю та́инамъ . гд҃и преже да́же до конца̀ не погибнѫ́ и҆ спаси́ мѧ .

тайнъ твои́хъ, е̑гда прїи́доу ма́ть ѡбра́щу
и зовы́, гди́ пре́же да́же до конца́ не погибну
и спаси́ мѧ. стих҃ъ. А̑ще безако́нїа
нàзриши гди́, гди́ кто̀ постои́тъ. и̑ѩкш
ѿ тебѐ ѡ̑чище́нїе е̑́сть. Бо́ура содержи́тъ
мѧ страсте́й мои́хъ, и глубина́ влече́тъ со
гр҃ше́нїи мои́хъ. волна́ постиже́ мѧ сме́р
тнаѧ, и бо́ура е̑́пре безмѣ́стныхъ дѣ́а
нїи. и̑ къ тебѣ́ роу́цѣ простира́ю, и̑ѩкш петръ
вопїю, гди́ пре́же да́же до конца́ не погибну
и спаси́ мѧ. стих҃ъ. и̑мене твоегѡ̀ ра́ди
потерпѣ́хъ тѧ гди́, потерпѣ́ дша́ моѧ̀, въ
сло́во твоѐ ѹ̑пова́ дша́ моѧ̀ на гда̀.
Разр҃ши́ молвою̀ дш҃ѝ мое́ѧ, и̑ зва́бителю
ро́ду земна́гѡ е̑стества̀. лѣ́въ бо лю̀ и дше
тлѣ́нен҃ъ, разбо́йнически нападе́ ѹ̑мертви
ти мѧ. сло́ве бж҃ї заступи́ мѧ, ловле́нїѧ
звѣ́рѧ и̑ехи́ти мѧ. гди́ пре́же да́же до ко
нца̀ не погибну и спаси́ мѧ. стих҃ъ. ѿ стра́жи
ѹ̑трені́ѧ до нощи́, ѿ стра́жи ѹ̑трені́ѧ,
да ѹ̑пова́етъ і̑и́ль на гда̀. Е̑ди́нъ согр҃ши́,
и̑ вѣ́мко еквернѐнїе и̑ согр҃ше́нїе премину́хъ.
не ѡ̑мрази́ менѐ заумноже́нїе, е̑ди́нъ сы́и
е̑сте безъ гр҃ше́нъ. да не лиши́ши твое́ѧ на
де́ждꙑ, да не погрѫ́же́нъ боу́дꙋ ѿ чаѧ́нїемъ,

стих҃ъ. И̑зведи и̑з темни́цы дꙋ́шю мою̀,
и̑сповѣ́датисѧ и̑мени твоемоу̀. Жи́ти не
поревнова́хъ благоу́годнѡ живода́вце, живо́у же
жи́знь любовла́стнꙋ. бо́ура и̑ но́щь мра́
чна, покры́ма ѡ̑каа́ннаго, и̑ неразꙋмѣ́хъ
живонача́лнꙋю дѣвни́цꙋ твою̀. тмы́ ѵ̑тра
сте́й и̑ехи́ти мѧ. гди́ пре́же да́же до конца̀
непогибну и̑ спаси́ мѧ. стих҃ъ. Менѐ
ждоу́тъ пра́ведницы до́ндеже воздаси́ мнѣ.
Повѣ́ждаемь е̑́семь страстьми́ дꙋшетлѣ́нными
ми, прелести́хѡм, согр҃ши́хъ пачесло́ва. пріи́
дохъ вогло́бинꙋ страсте́й. оу̑жасъ повѣ́сти
же мѧ смертныи́, конечна́ѧ бо́ура, и̑ воудъ
оу̑вы́ пре́двери. гди́ пре́же да́же до конца̀
непогибну и̑ спаси́ мѧ. стих҃ъ. И̑з глубины́
возва́ къ тебѣ́ гди́, гди́ оу̑слы́ши гла́съ мои́.
Бж҃е́ственагѡ ѿ падо́хъ житїа̀, бж҃їѧ бла́го
да́ти страстны́и, ловитва́ бы́хъ врагоу̀. боли
телю мл҃ти, пребари́ и̑ и̑зба́ви мѧ, бг҃ъ
богѡ́мъ е̑́сѝ, чюдотво́рствꙋи в҃ крѣпости.
гди́ пре́же да́же доконца̀ непогибну и̑ спаси́мѧ.
стих҃ъ. Боу́дита оу̑ши твоѝ, вне́млюще
гла́съ моли́твы моеѧ̀. Вни́жь ѡ̑ сло́вленїѧ
дꙋши́ моеѧ̀, і̑ї҃е хр҃те́ мои́, и̑ воста́ни, и̑сцѣ
ле́нїе боу́ди страсте́мъ мои́мъ врачю̀ даро́ванїе

гдн пре́же да́же до конца́ не погибн҃ѹ и́ спа
си́ мѧ • стих҃ъ . и҃ко ѿ гда́ мл҃ть , и
мно́гѡ ѿнегѡ̀ и҃збавле́нїе , и҃ той и҃збави́тъ
и҃лѧ ѿ вс҃ѣхъ безѕако́нїй є҃гѡ̀ . Но́щь
ѿ чаѧ́нїѧ поѣтигши , дремани́е наведе́ мнѣ
оу҃нын҃ї́ѧ . Зако́ны и҃ повѣ́томъ твои́хъ за
повѣ́дей , мы́сленѡ во́нъ да ѿ тре́зѹ . къ
цр҃кви бо твое́и притека́ю оу҃мерщвле́нъ , и҃
зовѹ̀ , гдн пре́же да́же до конца́ не погибн҃ѹ
и҃ спаси́ мѧ • стих҃ъ . Хвали́те гда́ всѝ
ѩ҃зы́цы , похвали́те є҃гѡ̀ всѝ лю́дїе :
Ѡ҃ дре́ва вкоу́шь пра́ѻ҃цъ , ѿ чюждѧ
вѣко́рѣ сн҃ѣди лоу́чшїѧ . стра́ненъ же и
а҃зъ плодо́въ бж҃е́ственыхъ , и҃ съ во́хшѹю
ѻ҃бре́тохъ смоковни́цѹ ѡ҃ѹжде́нїѧ , не ѿ
чюждѝ сло́ве своегѡ̀ созда́нїѧ , оу҃стра́нша́го
ѧ҃ ле́новтїю . гдн пре́же да́же до конца́
не погибн҃ѹ и҃ спаси́ мѧ • стих҃ъ . и҃ко ѹ҃тве
рди́ѧ мл҃ть є҃гѡ̀ нана́съ , и҃ и҃стина гдня
пребыва́етъ во вѣки . Є҃гда́ мнѡ́жество
моѝ согрѣше́нїй , неомы́сленыи помы́шлѧю .
є҃гда́ пѹ́чинѹ стра́стей мои́хъ ѻ҃каа́нныи
разѹмѣ́ю , вѣсь оу҃стра́шаюсѧ и҃ трепе́
щѹ . вѣсь дивлю́сѧ зовы́и , гдн пре́же
да́же до конца́ не погибн҃ѹ и҃ спаси́ мѧ .

сла́ва тебѣ̀ бж҃е на́шъ сла́ва тебѣ̀ .
Ка́мо пои́дѹ ѿ дха́ твоего̀ ; ка́може ли бѣ́гнѹ
спе́е ѿ лица́ твоегѡ̀ ; ка́кѡ во́зрю нато́ , ,
є҃гда́ прі́и́деши преслáвнѡ сло́ве сѹ́дити вс҃ѣ
че́ским ; кое́ ѡ҃бра́щѹ прощє́нїе , и҃ непо́
лнен сѹ́да́ еы́и ; гдн пре́же да́же до кон
ца́ не погибн҃ѹ и҃ спаси́ мѧ • сла́ва тебѣ̀ бж҃е
на́шъ . И҃збави́ мѧ гдн ѡ҃ѹжде́нїѧ , и҃збо́
ви спе́е вс҃ѣкїѧ и҃ны́ѧ моу́ки . и҃збави́ пла́
мене вѣкоу́пъ и҃ гее́ны . и҃збави́ тмы́ , и҃збо́
ви че́рвїѧ сн҃ѣде́нїѧ , и҃збави́ скре́жета зѹ́
бнаго . и҃збави́ пренепо́днѧ тмы́ вопію́ща :
гдн пре́же да́же до конца́ не погибн҃ѹ и҃ спаси́
мѧ • сла́ва тебѣ̀ бж҃е на́шъ . Спа́слъ є҃сн
вліко чліколю́бно , свои́мъ хотѣ́нїемъ блѹ́дни
цѹ дре́вле слези́вшѹю . спа́слъ є҃сн є҃ди́наго
ѿ разбо́йникъ , распе́ншасѧ бга тѧ̀ и҃спо́вѣ́
давша . ты́ бо бгъ мл҃тивъ , спаси́ и҃ менѐ
зовѹ́щаго ти , гдн пре́же да́же до конца́
не погибн҃ѹ и҃ спаси́ мѧ • сла́ва тебѣ̀ бж҃е
на́шъ . Кто̀ согрѣши́въ и҃ прите́къ к тебѣ̀
еко́рѡ не ѡ҃бре́те и҃збавле́нїе ; кто̀ пребы
ва́и во грѣсѣ́хъ , о҃гнѧ̀ и҃збоудетъ вѣ́чнѹю
цагѡ ; сїѧ̀ провидѧ хр҃тѣ̀ мои́ и҃збави́телю ,
тебѣ̀ зовѹ , гдн пре́же да́же до конца́

не погибнꙋ и спаси мѧ • слава тебѣ бже нашъ •
Цѣла всего мѧ воздавъ , выше всѣх твари положилъ єси . вознесъ єси славою оукрасилъ . вышнимъ званіемъ именовавъ мѧ , єдиноутвореніемъ положилъ єси хрте мои , безмѣрнымъ мздіемъ . гди преже даже до конца не погибнꙋ и спаси мѧ . слава тебѣ бже нашъ . Пощади мѧ гди єгда пріидеши на свѣтлѣ облацѣ сѣдѧ , свѣтъ бо истинѣ тогда всѣмъ , страшно обли чіи слове вокровенна . оувы мнѣ что боудꙋ тогда , како же избѣгнꙋ гнѣва твоегѡ . гди преже даже до конца не погибнꙋ и спаси мѧ • слава тебѣ бже нашъ •
Благодати влко и тишины даровъ бжтвенныхъ твоихъ неполни мѧ . роукꙋ ми простри помощи , зракомъ истиннымъ твоегѡ зрака хрте . радꙋетсѧ ликоу льтецъ , прельщаѧ мѧ по всѧ дни . гди преже даже до конца не погибнꙋ , и спаси мѧ • слава тебѣ бже нашъ . Приближитисѧ твоимъ бжтвеным таинамъ дꙋшетлѣнныи смій возбранѣ ми влко , насытитисѧ хлѣба твоегѡ трапезы , ѡкрꙋпицъ паданіи якоже пси . дꙋша мождю оуныванцимъ , дꙋши моеѧ

Заступниче гди , преже даже до конца не погибнꙋ и спаси мѧ • слава тебѣ бже нашъ .
Безмѣстны не вѣденіемъ , ими же блѣности живыи согрѣшихъ . Твоимъ великимъ дарованіемъ . Чести и славы , ѡ них же непадохъ . якш блгъ и щедръ , якш влка мтивыи , гди преже даже до конца не погибнꙋ и спаси мѧ • слава , и нн , бо , гла , тоже . Свее блженнаѧ бгомти . Здво єдина чтаѧ влце , Счестныи бжтвеныи прто́ле . Свѣдалище слова чертоже вее свѣтлыи . ихже лишихсѧ подаждь , якш да славꙋ ю зовꙋ , влце , преже даже до конца не погибнꙋ и спаси мѧ • выход . свѣте тихіи . Аще ли не боудетъ преже вщенныѧ . На гди возвах , втріѡди , по , г . и кд , стры , великаго канона . а на стиховнѣ , самогласенъ дню , два , и мчченъ . слава , и нн , бо . про . Ѱлом , чг , гла , б . Бгъ ѡ мщенія гдь , бгъ ѡ мщенія и не ѡбиноуленъ єсть . стихъ . возвеселисѧ вꙋ дни земли , воздаждь возданіе гордымъ .

ѠБытіѧ , чтеніе . гла

Бѣсть авраамъ лѣтъ девати десать и девати . и явисѧ гдь аврамꙋ , и рече емꙋ ,

зри

зі

ѹлд

азъ есмь бгъ твой, блгоугоди предомною,
и боуди непороченъ. и положю завѣтъ
мой посредѣ мною, и посредѣ тебе, и
оумножю тѧ ѕѣлѡ. и паде аврамъ нали
цы своемъ. и гла емоу бгъ глѧ, се завѣтъ
мой с тобою, и боудеши оцъ многимъ ѧзы
кѡмъ. и не наречетсѧ имѧ твое аврамъ,
но боудетъ имѧ твое авраамъ, ѧкѡ оца
многимъ ѧзыкѡмъ положихъ тѧ, и оумно
жю тѧ ѕѣлѡ, и положю тѧ въ ѧзыки,
и царіе и тебе изыдутъ. и положю за
вѣтъ мой междоу мною, и междоу тобою,
и междоу сѣменемъ твоимъ потебѣ в роды
ихъ, в завѣтъ вѣченъ, быти тебѣ въ
бгъ, и сѣмени твоемоу по тебѣ. и дамъ
тебѣ и сѣмени твоемоу по тебѣ, землю
всю внюже вселишисѧ, землю ханааню во
ѡдержаніе вѣчно, и боудꙋ имъ бгъ. и
рече гдь ко авраамꙋ, ты же завѣтъ мой
соблюдеши, и сѣмѧ твое потебѣ в роды
ихъ. прокименъ. ѱаломъ, че. гласъ,
д. воспойте гдеви пѣснь новꙋ. стихъ.
воспойте гдеви всѧ землѧ.

ѿпритчей, чтеніе. гла еі

Снъ премоудръ, веселитъ оца, снъ же бе
зоуменъ рꙋгаетсѧ матери своей. не смы
сленагѡ срдце лишено моудрости, моужь
же моудръ исправлѧѧ ходитъ. нападаю
помышленіѧ не чтоущимъ собѡровъ, въ
срдцы же совѣтꙋющихъ пребываетъ свѣтъ.
не послоушаетъ его ѕлыи, ниже речетъ по
лезнѡ что, и добро и общее. пꙋтіе жи
зни разꙋмѣніѧ моудрагѡ, да оуклонивсѧ
ѿ ада спасетсѧ. домы досадителей разо
рѧетъ гдь, оутверди же предѣлъ вдовицамъ.
мерзость гдеви помыслъ не праведенъ, чистыхъ
же глы честны. погꙋблѧетъ себе мыто
пріемлѧи, не навидѧи же мздопріиманіѧ
живъ боудетъ. милостынѧми и вѣрами
ѡчищаютсѧ грѣси, страхомъ же гднимъ
оуклонѧетсѧ всѧкъ ѿ ѕла. срдца праве
дныхъ поꙋчатсѧ вѣрѣ, оуста же нечести
выхъ ѿ вѣщаютъ ѕлаѧ. пріѧтни же пред
бгомъ пꙋтіе мꙋжей праведныхъ, ихже
ради и врази дроузи бываютъ. далече ѿ
стоитъ бгъ ѿ нечестивыхъ, млтвы же
праведныхъ послоушаетъ. видѧи очима
добрѣ, веселитъ срдце. слышаніе же блгѡ,

оумаща́етъ ко́сти . послоу́шаніи же ѡ̑бличе́
нїа̀ жи́зни , посредѣ̀ премоу́дрыхъ водво
ри́тсѧ . пред̀идетъже смире́нымъ сла́ва .
и̑же ѿ̑ враща́етсѧ наказа́нїа̀ , не навиди́тъ
себѣ̀ . соблюда́и же ѡ̑бличе́нїа̀ , лю́битъ
свою̀ доу́шю . страхъ гдн̑ь наказа́нїѐ и̑
ра́зоумъ , и̑ нача́ло сла́вы ѿ̑ вѣща́етъ
е́моу̀ . чл҃кѹ и̑зволе́нїе ср҃ца , и̑ ѿ̑гда ѿ̑
вѣ́тъ а҃зы́кѹ . е́ликѡ вели́къ е́сѝ , толи́
кѡ смиря́и себѣ̀ , и̑ пре́дъ гдемъ бг҃омъ
ѡ̑бря́щеши бл҃года́ть . вс҃а̀ дѣ́ла смире́
ннагѡ а҃вле́на пре́дъ бг҃омъ , и̑ оу́тверждаѧ
дх҃и гдь . приближи ко́гдѹ̀ дѣ́ла своѧ̀ ,
и̑ оу́тверда́тсѧ помышле́нїа̀ твоѧ̀ . вс҃а̀
содѣ́ла гдь собо́ю , нечестивы́и же в̑ де́нь
зо́лъ храни́тсѧ . нечи́стъ пре́дъ гдемъ
вс҃ѣ́къ высокосе́рдыи , рѹко́ю же рѹкѹ́ вло́жь
не пра́веднѡ , не и̑спра́витсѧ . нача́ло пѹ́
тѝ бл҃га е́сть е́же сотвори́ти пра́веднаѧ ,
прїѧ́тнїи же ѿ̑гда па́че , нежели жре́ти
же́ртвы . и̑щѧи гда ѡ̑бря́щетъ ра́зоумъ
е̑пра́вдою , а҃ и̑же пра́вѣ и̑щѹ́щїи е́го̀ ,
ѡ̑бря́щѹтъ смире́нїе . вс҃а̀ дѣ́ла гдн̑ѧ въ
пра́вдою , храни́тсѧ нечестивы́и в̑ де́нь
зо́лъ . Доу́чше ма́ло прїѧ́тїе е̑ пра́вдою ,

не́жели мно́га жи́тїа е̑непра́вдою . е̑рце мо́ѹ
жа да помы́шля́етъ пра́веднаѧ , да ѿ̑гда
и̑спра́вѧтсѧ стопы̀ е́гѡ̀ . тѧ́же . Дарѧ̀
и̑спра́витъ мл҃тва моѧ̀ . и̑ по́рядѹ бж҃тве
наѧ слоу́жба , прежевще́нная . На трапе́
зѣ же на ма́сло не разрѣша́емъ . вина́ же
и̑спива́емъ , трѹда̀ ра́ди бдѣ́нїнагѡ , хотя́
щагѡ бы́ти . Вними́ающїи же спастисѧ̀ ,
воздержа́нїю прилѣжа́тъ , мнѡжа́йши же по
вѣ́ѹ не лицемѣ́рномѹ . Па вечерни́цѹ же по
мн҃ю мно́гою вкѹпѣ́лїѧхъ . та́коже и̑ полѹ́нощни́цѹ .
И на па́вечерни́цѣ по достои́нѣ и̑ по три
сто́мъ , конда́къ , въ трїѡ́ди , а҃ндре́ева
кано́на . Въ мини́и же слоу́жба , ѡ̑ста
вля́етсѧ , и̑ пое́тсѧ на па́вечерни́цѣ .
А҃ще прилѹчи́тсѧ , в̑е́ликїи четвертоко́ъ , вели
каго кано́на , м҃ , мч҃нкъ , и̑ пое́тсѧ и̑мъ ,
во вто́ , напредѣ̀ . Ѡ̑гомо́же пра́здницѣ ,
а҃ще прилѹчи́тсѧ бл҃говѣще́нїе пр҃есто́ѧ
вцы , в̑четверто́къ , е҃ , и̑ли повеля̀ ,
е́гда пое́тсѧ велїкїи кано́нъ , ѳ҃а́гѡ а҃ндре́а
крит҃скагѡ . и̑ прелага́етсѧ пра́здника ра́
ди , велїкїи кано́нъ гдн̑а а҃ндре́а , и̑
пое́мъ е́гѡ̀ во вто́рникъ тоѧ́же и̑ли ,
стрипте́нномъ вторничнымъ . а҃ трипте́нѹ ,

великагѡ канона , поємъ , є̃праднико̃ мо̃ благо
вѣщенїѧ . На оутрени , канонъ , праздни
кѹ , вѣрмосѡмъ , на дї . ірмосъ , по два
жды . Катавасїѧ , праздникѹ , ѡ̃ ве
рзѹ оутѣтѣ моѧ . Єгда же прінетъ три
пѣснѡ , и̃ поємъ праздникѹ , канонъ ,
вѣрмосѡмъ , на s̃ . и̃ трипѣснѡ , на и̃ ,
почнѹ поєтномѹ . и̃ послѣдї катавасїѧ ,
вътрїѡди . И̃ прочє ѩкоже оукázано преже
ковторникъ , д̃ ѧ , нли . А̃ще прилѹчи
тсѧ ѡ̃данїе благовѣщенїѧ , вчетвертокъ ,
є̃ , нли поєтѣ . во вторникъ вечеръ , и
вредѹ на оутрени , поємъ вєю слоужбѹ ,
праздникѹ , трїѡдїю , ѩкоже оукázано ,
въ а̃ , день . А̃ ѡ̃данїе поємъ благовѣще
нїю , вчетвертокъ , на оутрени тріпѣсно
великагѡ канона , во а̃плъскимъ . А̃ по
ємъ канонъ праздникѹ , во ѡктаѧмъ , и̃
во а̃рхáнгломъ , ѩкоже и̃влено є̃сть , в по
недѣлникъ , д̃ ѧ , и̃ є̃ ѧ , нли поєтѣ на
ѡ̃данїе , праздника , благовѣщенїѧ .
В четвертокъ , є̃ , недѣли , поєтѣ , въ
д̃ , часъ нощи , клéплетъ оутреню . и̃
по є̃ѕ̃ѣ ѱалмѣхъ , поємъ , є̃ктенїю , и̃
а̃ллилоуїю , и̃ тропáри , глáсъ . и̃ глемъ ,

кáдномѹ є̃дино̃ , и̃ ю , вєдáленъ , во
ѡктáи , а̃плъскихъ , двѣ , и̃ моученичны .
и̃ чтемъ во сто̃мъ є̃фрéмѣ . тáже .
ѱало̃мъ , н̃ . пѣсней не глемъ . и̃ начинáемъ
великїи канóнъ оумилéнїѧ . поéмъ ірмóсъ
великагѡ канóна , є̃диножди . и̃ ѩкиждо
ірмóсъ , и̃ тропáрь и̃ трóиченъ , и̃ бг̃ородúченъ ,
сотворѧемъ , по г̃ , поклóны . А̃ стихóвъ
ѕ̃ . А̃ поклóновъ , з̃ , сотъ , чи .
творéнїе , кúръ а̃ндреа крúтъскагѡ .
глáсъ , ѕ̃ . пѣснь , а̃ . ірмóсъ .
Помощникъ и̃ покровúтель бы́сть мнѣ
во спасéнїе . сéми є̃сть бг̃ъ и̃ прослáвлю и̃ ,
бг̃ъ ѻ̃ц̃а моегѡ , и̃ вознесѹ и̃ . слáвно бо
прослáвлсѧ . Вѣдомо же боудú . Єгда
є̃динъ лúкъ поетъ , тогда дрýгіи творúтъ
поклóны , благочúнїѧ ради . Запѣвáемъ
к стихóмъ . слáва тебѣ бже нáшъ слáва
тебѣ . Ѯкоудѹ начноу плáкати , стра
стнагѡ мнѧтїѧ дѣлъ , кое ли начáло
положю хр̃тѣ нúнѣшнягѡ рыдáнїѧ , но
ѩкѡ мрáдъ , даждь ми слéзы оумилéнїѧ .
Грáди ѻ̃каáннаѧ дѹшé , є̃плотїю ,
своéю , зижди́телю бе́сѣхъ и̃повѣ́ждьсѧ .
и̃ ѡ̃ставúвсѧ прочє прéжнягѡ безáконїѧ ,

й принесѣ бг҃ѹ ѵ покаа́нїи сле́зы •
Первозда́ннагѡ а҆да́ма , прест҃ѹпле́нїю поре
новахъ , позна́хом ѡ҃бнаже́нъ ѿ̄ бг҃а , й
прнесоѵ҃ще́нагѡ цр҃твїа́ й пищи , гр҃ѣхъ ра́ди
мои́хъ • Въ е҆́вы мѣ́сто чювственыа́ ,
мы́сленам҃и бы́ть е҆́ва : йже въплоти
стра́стны́м҃ по́мыслы , показоу́м҃ сла́дкам҃ ,
й вкѹше́нїю прнѣшѡ го́рькагѡ паде́нїа́ •
Достоі́нѡ йзъсе́дема йзъгна́нъ бы́ть
а҆да́мъ , а҆́кѡ не сохрани́ е҆ди́нѹ за́повѣ́дь ,
твою́ е҃пе́е . а҆́зъже что́ сотворю́ , ѿ̄ ме
та́м҃ всегда́ живо́тнам҃ твои́м҃ словеса́ •
Ка́иново прешед҃ъ ѹ҃бі́йство , й зволе́нїемь
бы́хъ ѹ҃бі́йца . сов҃ѣ́стїю дш҃е́вною , ѡ҃жи
вивъ пло́ть , й восева́въ нан҃ю лѹка́вными
дѣ́лы • А҆́велевѣ і҃е́е не҃ѹподо́бихом҃ пра́вдѣ ,
да́ра тебѣ́ прїа́тна не принесо́хъ когда́ , ни
дѣ́тїа́м҃ бж҃тве́на , ни же́ртвѹ чи́стѹ , ни жи
тїа́ не поро́чна • А҆́кѡ ка́инъ и҃мы́ дш҃е
о҆ка́мннам҃ , вс҃ѣ́хъ зижди́телю , дѣ́тїа́м҃
сквернена й же́ртвѹ поро́чнѹ , й не потре́бно
житїе́ , принесо́хома вкоупѣ́ , тѣ́мже й
ѡ҃е҃ѹдихомам҃ • Кренїе́ зижди́тель живо
со́здавъ , вложи́ла́ми е҆́и плоть й ко́сти
й дыха́нїе й жи́знь . но ст҃во́рче мои́ .

й й҃збави́телю мои́ й е҆ѹдѣ́е , кла́ющагом҃ прїи
ми́ма • О҃ѹвы мнѣ́ о҆ка́мнна́м҃ дш҃е́ ,
что҃ ѹподо́бнем҃ пе́рвѣи е҆́вѣ . ви́дѣ бо
зла́ , й оу҃ка́знем҃ го́рцѣ . й прикосну́ѣ́м҃
дре́ву , й вкѹе́и де́рзостнѣ без҃ слове́сны́м҃
снѣ́ди • Не҃повѣ́дающи е҃пе́е гр҃ѣхы́ , а҆́же
содѣ́лахъ , дш҃и́ й тѣ́ла моегѡ а҆́зы , а҆́же
вноутрь ѹ҃бі́йственнїи по́мыели , разбо́йни
чески намъ҃ возложи́ша • А҆́ще й согр҃ѣ
ши́хъ е҃пе́е , но вѣ́мъ а҆́кѡ чл҃колюбецъ е҆́и .
бі́еши мл҃тивнѣ , й мило́веши тепл҃ѣ . сле
за́щи зриши , й противу́ течеши а҆́кѡ о҆́цъ
призыва́м҃ блоудна́го • Ю҃ности хр҃тѣ́ ,
За́повѣ́ди твои́м҃ прест҃ѹпи́хъ , вс҃ѣстрастно
небреги́и , ѹ҃ны́нїемъ прендо́хъ житїе́ мое́ .
тѣ́мже зовѹ́ тебѣ́ е҃пе́е , поне́ наконе́цъ
спаси́м҃ • Повержена м҃ е҃пе́е предъврат҃ы
твои́ми , поне́ надстаро́сть не ѿ̄рини мене́
во а҆́дъ тщ҃а . но прежде конца́ а҆́кѡ чл҃ко
любецъ , да́рѹи́ми гр҃ѣхопаде́нїи ѿ̄ставле́
нїе • Богатьство мое́ е҃пе́е йзнѹри́хъ
блѹдо́мъ , поуетъ е҆́мь плодшѳ́въ бл҃гоче
ст҃ивы́хъ . а҆́лченъже зовѹ́ , о҃́е ще
дро́тъ , предъварнвъ ты́м҃ ѹ҃ще́дри •
Йже ѵ разбо́йники въпадыи а҆́зъ е҆́мь

помышле́ньми мои́ми , ве́сь о҃нихъ оу҃ѧзи́
хѣ́мъ нынѣ́ , и҃ непо́лнихѣ́мъ ра́нъ . но ѧ́мъ
ми предста́въ хр҃тѐ спе́е и҃цѣли́ .
Свщ҃е́нникъ мѧ́ предви́дѣвъ ми́мо и҃де́ ,
и҃ леви́тъ ви́дѧ ѧ҃ люты́хъ , ѧ҃га презрѣ́ .
но и҃же о҃ мр҃і́и воспѧ́вый і҃е́е , ты́ предъ
ста́въ оу҃щедри́ мѧ́ . А҃гньче бж҃і́и , взе́
мли́ грѣхи́ вѣ́хъ , возми́ вре́мѧ о҃ мене́
тѧ́жкое грѣхо́вное . и҃ ꙗ҃кѡ милосе́рдъ ,
да́ждь ми сле́зы оу҃миле́нїѧ .
Не гнѹ́шаи́ мене́ спе́е , и҃не о҃ри́ни при
па́дающа ти . возми́ вре́мѧ о҃ мене́ тѧ́
жкое грѣхо́вное , и҃ ꙗ҃кѡ милосе́рдъ ,
да́ждь ми сле́зы оу҃миле́нїѧ .
Тебѣ́ припа́даю бж҃е , согрѣ́шихъ о҃чи́сти
мѧ́ . возми́ вре́мѧ о҃ мене́ тѧ́жкое грѣ
хо́вное , и҃ ꙗ҃кѡ милосе́рдъ , да́ждь ми
сле́зы оу҃миле́нїѧ . Покаа́нїю вре́мѧ ,
прихожду́ к тебѣ́ водѣ́телю мои́ , возми́
вре́мѧ о҃ мене́ тѧ́жкое грѣхо́вное , и҃ ꙗ҃кѡ
бл҃говтро́бенъ , да́ждь сле́зы оу҃миле́нїѧ .
Бо́льнаѧ спе́е и҃ небо́льнаѧ согрѣше́нїѧ
мо́ѧ , ꙗ҃вле́ннаѧ и҃ вокрове́ннаѧ , вѣ́до
маѧ и҃ невѣ́домаѧ , вса́ прости́въ ꙗ҃кѡ
бг҃ъ , о҃чи́сти и҃ спаси́ мѧ́ .

Гра́дѣ прїи́ми дше́ мо́ѧ ѧ́мыи ча́съ и҃ де́нь ,
є҃гда́ бг҃ъ ꙗ҃вѣ́ прїи́детъ , и҃ рыда́й и҃ пла́
чем҃ о҃бращети́ем҃ чиста́ , в ча́съ и҃спыта́
нїѧ . О҃ужаса́етъ мѧ́ и҃ стра́шитъ о҃гнь
о҃нъ гее́нскїи , и҃ че́рвь го́ркїи , и҃ скре́жетъ
зубо́мъ . но о҃ мл҃а́ви ми и҃ поща́ди , и҃ сто́
нїю мѧ́ хр҃тѐ и҃ зъ бра́нныхъ твои́хъ причти́ .
Є҃гда́же прїи́детъ сти́хъ ма́рїи . И҃глемъ
къ сти́хоу̀ то́мѹ , Запѣ́въ . Прпбнаѧ мт҃и
ма́рїѧ моли́ бг҃а о҃ на́съ . Ты́ ми да́ждь
свѣ́то зарнѹ́ю бл҃года́ть , о҃ бж҃е́ственаго
е҃вы́ше промышле́нїѧ , и҃ збѣ́жати стра́стей
о҃мрачє́нїѧ , и҃ пѣ́ти оу҃ е҃рднѡ твоегѡ̀ жи
тїѧ́ , кра́снаѧ ма́рїе повѣ́данїѧ . ма́рїи .
Преклоншаѧ хр҃то́выми бж҃тве́ными зако́
номъ , къ е҃моу̀ прист҃ѹпи́ , владосте́ѧ не
чи́стыхъ стремле́нїѧ о҃ставивши , и҃ вели́кѹ
добродѣ́тель ма́рїе и҃спра́вльши . сла́ва .
Пресоу҃щнаѧ тр҃це ꙗ҃же во є҃ди́нствѣ покло
нае́маѧ , возми́ вре́мѧ о҃ мене́ тѧ́жкое грѣ
хо́вное , и҃ ꙗ҃кѡ мл҃рдъ , да́ждь ми сле́зы
оу҃миле́нїѧ . бо . Бце́ наде́жда и҃ предъ
ста́телнице вс҃ѣ́мъ пою́щимъ тѧ́ , возми́
вре́мѧ о҃ мене́ тѧ́жкое грѣхо́вное , и҃ ꙗ҃кѡ
бл҃ще́ чтаѧ , ка́нцлемъ прїи́ми мѧ́ .

покрыва́емъ же. в ѥ́ку́ю пѣ́снь, и҃рмосо́мъ.
пѣ́снь, ѣ. и҃рмо́съ. Вонмѝ не́бо и҃ возглю́,
и҃ вопію́ хрта҃ и҃же ѡ҃ дво́ы плоти́ю пришед҃ъ
шаго. Вонмѝ не́бо и҃ возглю́, земле́ вну́
шаи́ гла́ съ кано́ваѧ къ бгу́ и҃ вопїю́ща ѥ́мѹ.
Вонмѝ ми́ мѝ бѣ́же я҃ко ще́дръ ма́тивны́мъ ви́
ѡ҃комъ, и҃ прїи́мѝ мое҃ те́плое и҃сповѣ́данїе.
Согрѣ́шихъ па́че вѣ́хъ человѣ́къ, ѥ́динъ согрѣ́
шихъ къ тебѣ́. но҃ ще́дри я҃ко бгъ твореніе́
свое́. Бо́ура́ ма́ зли́хъ ѡ҃держи́тъ мла́де
гди́, но҃ я҃ко петро́у, и҃ мнѣ́ роу́ку простри́.
Слезы́ я҃коже блу́дница ще́дре и҃ а҃зъ прела
га́ю, ѡ҃чи́сти ма́ пре́ мла́дїемъ ви́. Ѡ҃скве
рни́хъ пло́ти мое҃ ри́зу, и҃ ѡ҃кала́хъ ѥ́же
по҃бра́зу пре́ и҃ по подо́бію. Ѡ҃мрачи́хъ
ду́шевну́ю красоту́ страстны́ми власте́ми,
и҃ ве́сь у҃мъ ка́лъ сотвори́хъ. Раздра́хъ
ны́нѣ о҃дежду́ мою́ пе́рвую ю҃же ми҃ и҃ветха́
зижди́тель и҃ пе́рва, и҃ ѡ҃ тоу́ду лежю́
на́гъ. Ѡ҃блеко́хъ ѣ҃ раздра́нну́ю ри́зу
ю҃же и҃ветха́ ми҃ змі́и совѣ́томъ, и҃ ѣты
жю́ ма҃. Возрѣ́хъ на садо́вну́ю красоту́,
и҃ прельсти́хъ ма́ у҃мо́мъ. тѣ́мъ же лежю́
на́гъ, и҃ срамля́юма҃. Погуби́хъ перво
зда́нну́ю доброту́, и҃ бгоголѣ́пїе мое҃,

и҃ны́нѣ лежю́ на́гъ и҃ срамля́юма҃. Кова́хъ
на хребтѣ́ мое́мъ вси́ нача́лницы страстнїи́,
ѡ҃долѣ́вающе ма́ безако́нїемъ свои́мъ.
Съшива́ше кожны́ма ри́зы грѣ́хъ, ѡ҃бна
жи́въ ма́ первыа́ бго҃тка́нны́а о҃дежды.
Ѡ҃бложе́нъ ѥ́мь ѡ҃дѣя́нїемъ студа́, я҃ко
же листвїе смоко́вное, во ѡ҃бличе́нїе мо
и́хъ самово́лны́хъ страсте́й. Ѡ҃дѣ́яхъма
въ срамну́ю ри́зу, и҃ ѡ҃кровавле́ну́ю стоу́
дно, тече́нїемъ страстнаго и҃ любосла
стнаго живота́. Въпадо́хъ въ страстноу́ю
пагу́бу, и҃ въ вещественну́ю тлю́, и҃ ѡ҃то́лѣ
и҃ до ны́нѣ врагъ ми досаждаетъ. Лѣко
вѣ́чно и҃ любостажа́емое житїе́ не возде
ржа́нїемъ спе́ше предъпоче́тъ, ны́нѣ тя́
жкимъ бре́менемъ ѡ҃бложе́нъ ѥ́мь.
Ѡ҃скверни́хъ плотьска́го о҃браза сквєрными
помы́слы, разли́чны́мъ о҃дѣя́нїемъ, и҃
ѡ҃ружда́юма҃. Внѣ́шнимъ прилѣ́жно,
бла́гоукраше́нїемъ ѥ́динѣ́мъ попеко́хъма҃,
вноу́трену́ю презрѣ́въ бла́гообра́зну́ю сѣ́нь.
Во ѡ҃бразѣ́ мое҃ стра́стное҃ безъ ѡ҃бра́
зїе, любосла́стны́ми стремле́ньми, по
гу́бихъ оу҃мну́ю красоту́. Погребо́хъ пе́рва
го о҃браза добро́ту спе́ше страстьмѝ, я҃коже

ѩ̀ногда̀ драхмѹ, взыскавъ ѡ҃брѧщи • Согрѣшихъ ѩ̀коже блѹдни́ца вопїю ти, є҆ди́нъ согрѣши́хъ тебѣ, ѩ̀кѡ мѵ̀ро прїими́ сп҃се мо҆ѧ̀ слєзы • Поползохѡ́мъ ѩ̀кѡ давы́дъ блѹдно, ѝ ѡ҃скверни́хѡмъ. но ѡ҃мы́й менѐ сп҃се слезами • Ѡ҃чисти ѩ̀кѡ мыта́рь вопїю ти, сп҃се ѡ҃чисти мѧ. никто́же бо ѡ҃стоѹ́щихъ и҆зъ а҆да́ма, ѩ̀кѡ а҆́зъ согрѣши́ є҆́сть кѡ тебѣ • Ни слє́зъ ни покаянїѧ и҆́мамъ ни ѹ҃миленїѧ. но ѹ҃ми́луй ми сп҃се їѧ̀, ѩ̀кѡ бг҃ъ да́рѹй • Двє́рь твою̀ не затвори́ ми тогда̀ гдⷭ҇и гдⷭ҇и, но ѡ҃тве́рзи ми їю̀ ка́нѡмъ мнѣ́ѧ • Человѣколю́бче хотя́и всѣ́мъ спасти́ѧ, ты̀ воззови́ мѧ ѝ прїи́ми ѩ̀кѡ бг҃ъ ка́нѡмъ мнѣ́ѧ • Бг҃ороди́чен. Вонмѹ́ши воздыха́нїе дѹ҆́шѝ мое́ѧ, ѝ ѻ҆́чїю мое́ю прїи́ми ка́пли сп҃се, ѝ спаси́ мѧ •

ѩ̀нъ, ѝрмо́съ. Ви́дите ви́дите, ѩ̀кѡ а҆́зъ є҆́смь бг҃ъ, ѩ̀же ма́нноѹ ѡ҃дожди́выи, ѝ во́дѹ ѝзъ ка́мене ѝсточи́въ дре́вле вопо́ющыи ни лю́демъ свои́мъ, десни́цею є҆ди́ною, ѝ кр҃пости́ю мое́ю. Ви́дите ви́дите, ѩ̀кѡ а҆́зъ є҆́смь бг҃ъ. вонмѹ́ѝ дѹ҆́шѐ мо҆ѧ̀ гдⷭ҇ѹ вопїю́щѹ, ѝ ѡ҃стани́емъ пре́жнѧ го грѣхѣ́, ѝ ѹ҃бои́мъ ѩ̀кѡ ѝ҆стѧза́теля,

ѝ ѩ̀кѡ свѧ́тїи ѝ бг҃а • Комѹ̀ ѹ҆подо́биемъ мно гогрѣ́шнаѧ дѹ́шѐ, то́кмѡ пе́рвомѹ ка́инѹ, ѝ ламе́хѹ о҆́номѹ. ка́мені́емъ поби́вши тѣ́ло злодѣ́ѩнствы, ѝ ѹ҆́бивши ѹ҆́мъ сѣкоте́ки ми стремле́ньми. Всѣ́хъ ѝ҆́же пре́жде закѡ́на претекши дѹ́шѐ. сѝѳѹ́ не ѹ҆подо́биемъ, ни є҆но́мѹ о҆́номѹ, ни є҆но́ха преста́вленїю, ни нсⷭ҇ю. но ѩ̀вѝ́лаѧ є҆́сѝ ни́ща пра́ведны жи́зни • Є҆ди́на разверзла̀ є҆́сѝ, хлѧ́би гнѣ́ва бг҃а твоегѡ̀ дѹ́шѐ мо҆ѧ̀, ѝ потопи́ла є҆́сѝ пло́ть всю̀ ѩ̀коже зе́млю, ѝ дѣ́ланїе ѝ жи́знь, ѝ пребы́ла є҆́сѝ кромѣ́ спасе́ннагѡ ковчега • Моужа ѹ҆́бихъ речѐ въ ѩ̀звѹ мнѣ́, ѝ ю҆́ношѹ въ ѵ҆троу́пъ, ла ме́хъ рыда́ѧ вопїѧ́ше. тыѥ́же не трепе́щеши дѹ́шѐ мо҆ѧ̀, ѝ не бои́шисѧ, пло́ть ѝ ѹ҆́мъ ѡ҃скверни́вши • Ѩ̀какѡ поревнова́хъ ламе́хѹ, пе́рвомѹ ѹ҆́бі́ицѣ. доу́шю ѩ̀кѡ моужа, ѹ҆́мъ ѩ̀кѡ ю҆́ношѹ, ѩ̀кѡ бра́та же ми тѣ́ло ѹ҆́бивъ, ѩ̀кѡ ка́инъ ѹ҆́бі́ица, безъ словє́сными стремле́ньми • Столпъ ѹ҆́мѹ́дрила є҆́сѝ воздати дѹ́шѐ, ѝ ѹ҆́тверженїе водрѹзи́ти свои́ми по хотьмѝ, а҆́ще не бы́ зижди́тель ѹ҆́держа́лъ вовѣ́ты твоѧ̀, ѝ низве́ргъ на́землю

Ѻгнь ѿ гда дше никогда гдь ѡдожди въ
землю содомскую древле попали въ .
Нагорѣ спасе́нїемъ дше , ꙗкоже лотъ ѻнъ ,
и бенгоръ оутеци . Бѣгай запале́нїѧ
ѻ дше , бѣгай содомскаго горѣнїѧ .
бѣгай погубле́нїѧ бжественаго пла́мене .
И неповѣдантнемъ спе , согрѣшихъ согрѣши
тебѣ , но ѡставими ꙗкѡ мрдъ . Согрѣши
единъ азъ , согрѣшихъ паче всѣхъ , хрте
спе непре́зри мене . Ты е́си пастырь до́
брыи , взыщи мене а҃гньца , и заблудившаго
го непре́зри мене . Ты е́си влады́кїи їе .
ты е́си зиждитель мои . ѡ тебѣ хрте ѡправ
даюсь . трои . Ѻтрце единице бже ,
спаси согрѣшшихъ ти , и ѿ тлѣнїѧ изве
ди . бо . Ра́дуйсѧ бго прїа́тнаѧ оутро́
бо . ра́дуйсѧ гдне пртоле . ра́дуйсѧ мти
жи́зни на́шеѧ . ѝнъ , ірмо́съ .
Оутверди гди нака́мени запове́дей твои́хъ ,
подвигшесѧ ерце мое , ꙗкѡ единъ ѥтъ
е́си и праведенъ . Неточникъ живота
стажа́хъ , тебе́ смерти разрѹши́теля .
и вопїю ти ѿ ерца моегѡ прежде конца́ , со
грѣши́хъ ѡчи́сти и спаси́ мѧ . Ѝже при
носи спе нечестовавшихъ подража́хъ .

оухище́нїѧ твоѧ . Оу́звихсѧ ора́нихсѧ ,
ѥ́ ѹтъ стрѣлы бра́жїи , ꙗ́же ми оу́звиша
доу́шю и тѣло . ѥ́ ꙗзвы и строупи игно
е́нїѧ , и ѡмраченїѧ вопїютъ , и раны смо
во́лныхъ стрелте́й . Ѡждди гдь ѿ гда
ѻгнь иногда , забе́з законїе гнѣвающее со
жже содомляны . ты́же ѻгнь гее́нскїи въ
жгла е́си , внемже хо́щеши дше сожжена
быти . Разумѣ́йте и́видите , ꙗкѡ а҃зъ
е́смь бгъ , и нетязами вѣка , и непыта́ми мы
ели , ѡбличи́ми дѣла , и попала́ми грѣхи ,
и вдами сры и смире́ны , и ни́щы . слава .
Безнача́лнаѧ не создáннаѧ трце , и нерадѣ́
льнаѧ е́динице , кающаѧсѧ прїимнмаѧ , согрѣ
шающа спаси . твое е́смь создáнїе , не пре́
зри , но пощади и изба́ви ѻгненаго ѡвождé
нїѧ . бгоро́дичен . Чтаѧ вльце бгороди́тель
нице , оупова́нїе къ тебѣ прибѣгающимъ ,
и приста́нище вѣ́рнымъ , мтвнаго и зижди
теля сна твоего́ ѹмоли , помиловати и ме
не , мтвами твои́ми . сію пѣснь в ю ,
покрываемъ , дрѹгимъ ірмосо́мъ . ви́дите
ви́дите . пѣснь , г . ірмо́съ . На не
движимѣмъ хрте ка́мени , запове́дей
твои́хъ , оутверди мое помышле́нїе .

Помилуй гди помилуй мя вопію тебѣ, єгда прїидеши со а҃нгелы твоими, воздати вскмъ подобнтомнїю дѣлнїм. Агаряныни древле дше єгиптянынн оуподобимсм єєи, поработивши йзволенїємъ, и родивши новаго йзмаила, презорьство. Якѡвлю лѣствицу разумѣла єєи дше, йавленую ѿ земли донебесе, почто неимаши восхода тверда и благочестива. Сщнника бжїю и црю оуединену. Хртову подобїю бывша, йже вмирѣ житїє оудалившемсм, тому оуподобимсм. Небоуди столпъ слань дше, возвратившимсм вспть. притча да оустрашитсм содомскам. Вгорѣ вмгорѣ спасанїм. Йкоже лотъ запалєнїм вѣган дше моя грѣха. вѣган содома и гомора. вѣган пламене великогѡ, безсловесногѡ хотѣнїм.

мрїи. Содержимъ ємь боурею, и треволнєнїємъ мтн согрѣшенїи. но самама нинѣ спаси, и кпристанщу бжтвенагѡ покаанїм возведи. мрїи. Рабъское молєнїє нинѣ прнемши кмтнвнѣй вцѣ глщи, ѿ врзи ми бжтвеныя входы. см. Трце простѣ неоздаммсм, бенаалное єстество, єже въ трехъ воспѣваемо состовѣхъ, нась спаси,

онѣхъ навлѣдовахъ ѡтоужденїє въпостопѣ погоуженїм. Согрѣшихъ гди согрѣшихъ ти ѡчистн мя. нѣсть бо йже кто согрѣшн въчлцѣхъ, єгоже не превзыдохъ согрѣшенми. Хама онаго дше, оцоу рогателм подражавши, срамъ не покрыла єєи йнекренагѡ, вспть зрм возвративши см. Благословенїє енмово не навлѣдова дше моя страстнам, ни пространно вдержанїе якѡ йадетъ, тѣмъ не пріма єєи на земли грѣховъ ѡставленїм. Земли харанскїм йзыди, ѿ грѣха дше моя. гради взе́млю точащую пнѡ, животное нетлѣнїе, йже авраамъ навлѣдова. Аврама вышала єєи дше моя древле, ѡ ставивша зе́млю, ѡтечества и выша пришелца, егѡ йзволенїю подражай. Оудова мамврнскагѡ, оучредивъ патрїархъ а҃нгелы, навлѣдова постарости ѡбѣтованїм лвитвъ. Слака окаанная дше моя разумѣвши новую жертву, тайнѡ все вожженую гдеви, подражай єгѡ пройзволенїю. Йзмаила слышала єєи, трезвенм дше моя. йзгнана якѡ рабы нино ѿ рожденїе. Блюди, данекакѡ подобнѡ что пострадеши, ласковердствующи.

тáже, чтéмъ житїѐ прчбныя мáрїи ёги петéкїя, нáдвое. пѣáно, напоелѣдѝ, ѿдовкѝ. тáже, трипѣ́снецъ, тогóже чет вертíкà, безпоклóнъ. твореніе, їсйнфо во, гла, и. пѣ́снь, д. їрмóсъ. їрмосѡ́въ оутрипѣ́сна непоéмъ. йелáвы, й йныíнѣ не глемъ. ёгдáже трипѣ́сно йзглетъ, й потóмъ поéтъ лѣ́выи лúкъ їрмóсъ великагѡ канóна, й покрывáемъ тéмже їрмосóмъ. Оуслы́ша гдй емотрéнїя твоегѡ тáиньство, разумѣ́х дѣ́ла твоѐ, й прослáвихъ твоѐ бжество. Запѣ́въ к трипѣ́снѹ. етíи áпли молúте бга ѡнáсъ. тóйже, Запѣ́въ запѣвáемъ оутри пѣ́сна, й наóемóй, пѣ́сни, й надевáтой. Воздержáнїемъ пожúвше, просвѣщéнїи хртóви áпли, воздержáнїя врéмя нáмъ, бжественымъ ходатáйствомъ ѡблегчáютъ. Двоенадесятострóунныи óрганъ пѣ́снь возъ главѝ спасéнѹю оучéникъ лúкъ бжéственыи, лýкавая возмущáюще глагóланїя. Ождéженїемъ дýховнымъ подсóлнечнѹю напóлнете, воýшю ѡгнáвше многобóжїя вреблажéнніи. бгорóдичен. Смирúвша ся спáсма высокомúдренѡ пожúвшаго, рождьшая вознéсъшаго низъвéрженыя,

вѣ́рою поклонáющихся держáвѣ твоéй. бо. Йже ѡ ѻ́цà безлѣ́тна сúна, блѣ́то бгороди телнице, нейскусомýжно родилà ёсвй. стрáнно чюдо, пребывши двою дóщи. сíю пѣ́снь, г ю, покрывáемъ дрýгимъ їрмосóмъ. оутвéрди гди. сѣ, глáсъ, й. по. воскрсе ѡ мр҃твыхъ. Свѣ́тила бго зрáчная, спсови áпли, просвѣ́тите нáсъ йже во тмѣ́ житїà, дáйкш вóдне, нн҃ѣ блгошéразнш хóдимъ, свѣ́томъ воздержáнїя, нощныя стрáсти оувегáюще. й свѣ́тлыя стр҃ти хртóвы оузримъ рáдующеся. слáва, дрýгїи, сѣ. гла, тон. по. повелѣ́нное тáи. Áпльская двоенадесáтице бгойзбрáнная, мольбы нн҃ѣ хр҃тý принесúте, по ётное поприще вѣ́мъ прéнти, совершáющи, вобмилéнїи мáтвы, творя́щи оувéрдно добродѣ́тели. йкш да вúце прéварúмъ видѣ́ти хр҃тà бга слáвное воскр҃сїе, слáвý йхвалý принося́ще. й нн҃ѣ, бо. Непостижúмаго бга сúна йслóва, неисказáнно пáче оумà йпотебѐ рождьшагося, молй бце со áплы мúръ вселéнныи чúст подáти. й согрѣшéніе дáти на прéжде концà прощéніе. йцр҃ствїя нбнагш крáиннею блáговстїю, сподóбити рабы своя.

дво влады́чице • йнъ, ірмо́съ. гла́съ, тоїже. Оу҃слы́шахъ гдн слоухъ. Апльское всечестное лицестоя́нїе, зиждителм всѣхъ оумоли́те помнлова́ти на́съ воехвала́ющихъ бла́съ • Ꙗкш дѣлателе воующе хр҃тови а҃пли во вре́м мирѣ бжтвеное сло́во воздѣлавше, принош́аете плоды̀ є҃моу̀ всегда̀. Виноградъ бы́ли є҃стѐ хр҃тов҃ъ, воинетинѹ возлюбленъ. вино́во дховное и҃сточи́сте мирѹ а҃пто́ли • тро́ичен҃ъ. Пренача́лнам вошбра́знам, все ви́лнам трце ета́м, о҃че сло́ве и҃ дше е҃тыи́, бже, свѣте, и҃ животѐ, сохранѝ ста́до своѐ • бг҃ороди́чен҃ъ. Ра́дѹнем пр҃толе о҃гнешбра́зныи, ра́дѹнем свѣтильниче свѣщеноснын. ра́дѹнем горо̀ не҃вскомам, ковчеже жи́зни, ета́м е҃тыхъ вѣни. та́коже, велїкагш канона а҃ндре́ова. гла, ѕ҃. пѣснь, д҃. ірмо́съ. О҃слы́шавъ же пр҃ъ прише́ствїе твоѐ гди, и҃ оу҃бо́мсм, ꙗкш хо́щеши ѿ дво́ы родитемъ, и҃ челов҃ѣкомъ жи́витемъ, и҃ глаше, оу҃слы́шах слоухъ твои́ и҃ оу҃бо́мхсм, слава си́лѣ твое́и • Дѣ́ло роу҃къ свои́хъ не пре́зри, созда́нїе своѐ не ѿстави́, пра́ведныи вдїѐ. а҃ще и҃ е҃дин҃ъ согрѣши́хъ ꙗкш человѣ́къ, па́че вели́кого человѣ́ка человѣколю́бче, но и҃маши ꙗкш гдь,

вс҃ѣ́хъ вла́сть ѿ пѹщи́ти грѣхѝ • Приближа́ется дшѐ коне́цъ, приближа́ется и҃ нера́дѣнши, и҃ негото́вишсм, вре́м сокраща́ется вострани, бли́зъ придверехъ вдїѐ є҃сть. ꙗкш е҃нь, ꙗкш цвѣ́тъ вре́м житїа̀ тече́тъ, что̀ вскоу̀е матемъсм. Возни́кни ѻ҃ дшѐ моа̀, дѣ́ланїа твоа̀ ꙗ҃же водѣ́м помы́шлѧи, и҃ та̀ предлице́мъ ѥѝ прине́ѥи, и҃ ка́пли и҃спѹстѝ слє́зъ твои́хъ. рцы̀ содерзнове́нїемъ хр҃тоу̀, дѣ́нїм и҃ помы́шленїм, и҃ ѡ҃правдишсм. Не бы́сть бжтїѝ грѣха̀, ни дѣ́ланїе ни сло́ва ꙗ҃же а҃зъ вѣ́сѣ не согрѣ́шихъ, оумо́мъ и҃ сло́вомъ и҃ и҃зволе́нїемъ, и҃ предложе́нїемъ и҃ нра́вомъ и҃ дѣ́лан҃їемъ согрѣ́шихъ ꙗкш и҃нъ никто́же когда̀. Ꙋ҃ю́дѹ ѡ҃бѹжде́нъ, ѿ ю҃ю́дѹ и҃ препрѣ́хсм а҃зъ о҃ка́мненыи, ѿ своеа̀ совѣ́сти. є҃лже ничто́же вмирѣ ноужнѣ́йши. вдїѐ и҃ и҃зба́вителю мои́ и҃ вѣ́дче по цлдѝ и҃ и҃зба́ви, и҃ спаси́мъ раба̀ твоего̀ • Ле́ствица ꙗ҃же ви́дѣ древле вели́кїи въ патрїа́рсѣхъ, при́тча є҃сть, ѻ҃ дшѐ моа̀ дѣ́тельнагш восхожде́нїа, разоумномѹ вошествїю. а҃ще хо́щеши оу҃бш, дѣ́лан҃їемъ и҃ ра́зѹмомъ и҃ вид҃ѣ́нїемъ живоу́щи ѡ҃бнови́мсм •

Зно́й дневны́и претерпѣ́ лише́нїа ра́ди па
тріа́рхъ, и̑ мра́зъ нощны́и понесѐ, на вели́къ
день снабдѣ́нїа твори́ молы́и и̑ тружда́
ем и̑ рабо́там, да дадѣ́ жены́ вочта́етъ.
Дѣ́ жены́ оу҃бо ми разумѣ́й, дѣ́ла́нїе и̑
ра́зумъ въ видѣ́нїи. ли́ю оу҃бо дѣ́ла́нїе,
я҆́коже многочадну҃. рахи́ль же ра́зумъ, я҆́ко
многотрудну҃. и҆́бо кромѣ́ трудо́въ, ни
дѣ́ла́нїе ни видѣ́нїе душе́ и҆спра́витель.
Бди́ ст҃ду҃шѐ мо́ѧ, моужествуи́ я҆́коже дре́
вле вели́кїи въ патріа́рсѣхъ, да стя́жеши дѣ
ла́нїе съ ра́зумомъ. да боудеши оу҃мъ зрѧ
бга҃, и҆ достигнеши вне заходя́щїи мра́къ
въ возрѣ́нїи, и҆ боудеши вели́кїи кѵ҃пе́цъ.
Двана́десѧте патрїа́рхъ вели́кїи въ патрїа́рхъ
всѣ́хъ роди́въ, та́йно оу҃тверди тебѣ́ лѣ́
ствицѹ҃, дѣ́йственагш дш҃ѐ мо́ѧ восхожде́
нїѧ. дѣ́ти я҆́ко ѡ҃новле́нїѧ, степе́ни я҆́ко
восхожде́нїѧ, премоу́дренш положи́въ.
Ѥ҆ва́ во зненави́дѣннаго подража́ла є҆́и дш҃
ѐ, ѿ дала́ є҆́и пе́рвыѧ доброты́ пе́рвене
чество, и҆ѻ҃та бл҃гословле́нїѧ ѿпадѐ, и҆ два
щи поползе́ѧ ѻ҆ка́мненаѧ, дѣ́ла́нїе и҆ ра́зу҃
мо́. тѣ́мже нын҃ѣ покаи́ѧ. Є҆дом҃ и҆ва́въ
наре́чеѧ кра́йнагш ра́ди женонена́стовства
наси́ліе. не воздержа́нїемъ бо пр҃ш раз
жига́емь, и҆ власто́любїемъ ѡ҃скверня́емъ. Є҆дом҃ъ
на рече́ѧ, є҆́же глаго́летъ раздѣ́нїе дѵ҃
шѝ любогр҃ѣховны. Ісова́ и҆́же на гноищи
слы́шащи ст҃ду҃шѐ мо́ѧ ѡ҃правдившагоѧ,
того́ моужествѹ҃ не поревнова́ла є҆́и кр҃ѣпость
не стѧжа́ла є҆́и, предложе́нїѧ во вѣ́сѣхъ и҆́хъ
же ра́зумѣ́ла є҆́и и҆́хже вѣ́сѣ и҆ и҆́хже и҆скѹси́
ѧ. но и҆́бо ѧ҆́ла є҆́и не терпѣ́ливаѧ. Ѡ҆́же пе́
рвѣе на престо́лѣ, на́гъ нын҃ѣ нагноищи гно́
ѥ҃мъ. и҆́же мно́гїи вча́дѣхъ и҆ сла́вѣ҃нъ, безъ
ча́дѣ҃нъ и҆ безд҃омокъ на пра́внѡ. полѧ́тѹ҃ бо
гноище, и҆ би́серїе черьвїѧ́мъ вмѣна́ше.
Ц҃рьскимъ сано́мъ и҆ вѣ́нцемъ, и҆ багрѧни́цею
ѡ҃дѣ́ѧнъ, многоимѣ́нен҃ъ челов҃ѣкъ и҆ пра́
ведѣ҃нъ, богатствомъ и҆зъѧбилѹ҃ѧ и҆ ста́
ды, внеза́пѹ҃ богатства ѡ҃бни́цаѧвъ, и҆ сла́
вы ца́рьскїѧ лишѣ́нъ бы́сть. Ѧ҆ще пра́ведѣ҃нъ
ба́ше и҆ непороченъ па́че вѣ́сѣхъ, и҆ не҆вѣ́жѐ ло
вле́нїѧ льстѝвагш и҆ сѣ́ти, тыѧ́же грѣхолюбива
ѧ҆щи ѡ҃каа́ннаѧ дш҃ѐ, что҃ сотвори́ши, а҆́ще
ти не вѣ́дома напа́сть на́йдетъ на и҆скѹше́нїе.
Тѣ́ло ѡ҃скверни́хъ, доу҃хъ ѡ҃скала́хъ, весь
гноенъ є҆́сѣмь. но я҆́ко врачь хр҃тѐ, ѻ҆́бо҃ѧ по
ка́нїемъ ми и҆́цѣли, ѡ҃мы́и и҆ ѡ҃чисти,

й вра́зѹмъ призовѝ. да не боу́дѹ ѡ҃бра́ща
й ѥнтє́дь чюжде́мѹ, ѥ́мъ мѧ є҃пе́ ѹ҃ще́дри.
Высокогла́въ ѹ҃мо́мъ є́мь, дерзѣ́же й
ерцемъ, вотще́же й воу́є, да не є́фарнеомъ
ѡ҃ѹжѥ́нъ боу́дѹ. па́че же мытарє́во смире́
нїе пода́ждь ми є́дине ще́дре, пра́ведныи
ѥ́дїє, йе́нмъ мѧ прячтѝ. Согрѣшихъ
похѹ́ливъ всѣ́дъ пло́ти мое́ѧ, вѣ́мъ ще́дре.
но в҃покая́нїе мѧ прїи́ми, й вра́зѹмъ призо
вѝ, да не боу́дѹ втѧжа́нїе ни ѥнтє́дь чюжде́
мѹ. є҃пе́ ѥ́мъ мѧ ѹ҃ще́дри. Самое́ ка́
пище бы́хъ втрастє́мъ, доу́шю мою́ вредѧ̀
ще́дре. но в҃покая́нїе мѧ прїи́ми, й вра́
зѹмъ призовѝ, да не боу́дѹ ѡ҃бра́ща й вра́
шно чюжде́мѹ, є҃пе́ ѥ́мъ мѧ ѹ҃ще́дри.
Непослоу́шахъ гла́са твоего̀, преслоу́шахъ пи
са́нїе твоѐ законода́вче. но в҃покая́нїе мѧ
прїи́ми, й вра́зѹмъ призовѝ, да не боу́дѹ
ѡ҃бра́ща й ѥнтє́дь чюжде́мѹ. є҃пе́ ѥ́мъ мѧ
ѹ҃ще́дри. мар҃їи. Бесплоотны̀ житїе вотъ
лесѣ̀ проходя́щи, бл҃года́ть прїѧ́ла є́сѣ̀, вѣ́рно чтоу́щихъ тѧ за
ступа́еши. тѣ́мже мо́лимъ тѧ, ѿ҃ вра́
кихъ напа́стей нас҃ твои́ми мл҃твами и҃зба́
ви. мар҃їи. Въ велицихъ бе҃зме́стныхъ

покажѣ̀ па́че ѥнтє́га є҃пе́е мои́ чистѣ́йша.
Тѣ́ло своѐ и҃ кровь, распина́емь ѡ҃вѣ́хъ
далъ є́сѣ̀ слове. тѣ́ло бг҃ѹ, да мѧ ѡ҃бнови
ши. кровь же, да ѡ҃мы́еши мѧ. дх҃ъ же
пре́далъ є́сѣ̀, да мѧ приведе́ши хр҃тѣ̀ родителю
своемоу̀. Содѣ́ла спасе́нїе повредѣ̀ землѝ
ще́дре, да спасе́мсѧ. волею на дре́вѣ распѧ́
тсѧ, є́демъ затворе́ныи ѿ҃ вертепа. вы
шнѧѧ и҃ нижнѧѧ тварь, и҃ ѩзы́цы всѝ спа
вшесѧ, поклоня́ютъ тиѣ́мъ. Да боудетъ ми
кѹпѣ́ль, кро́вь ѩ҃же и҃ зре́бръ твои́хъ и҃скоупѣ
и питїѐ, и҃стє́кшаѧ вода ѡ҃ставле́нїѧ. да
ѡ҃боюдѹ ѡ҃чищюсѧ помазоу́сѧ. и пїѧ ѩ҃ко
ма́сть питїѐ слове, животочнаѧ твоѧ̀ чю
дева̀. Ча́шю цр҃кви стѧжа̀, ребра твоѧ̀
живоно́снаѧ, и҃зни́ же вѹгоу́ѕи на́мъ и҃сто
чи, ка́пли ѡ҃ставле́нїѧ и разѹма, во
о҃бразъ дре́вле, но́вагѡ и҃ вѣтхагѡ завѣта
є҃пе́е на́шъ. На́гъ є́смь чертого́а, на́гъ є́смь
брака вскоупѣ и҃ вечери. свѣщѧ оу҃гасе́, ѩ҃ко
безма́сла. чертого́мъ затворисѧ, мнѣ спѧ
щю. вечерѧ и҃зна́дена бы́сть, а҃зъ же по́ро
цѣ и҃ поно́зѣ свѧзанъ, вонъ и҃зрину́хсѧ.
Вре́мѧ живота̀ моего̀ ма́ло, и҃ и҃сполнено болѣ́
зней и҃ лѹкавьства, но в҃покая́нїе мѧ прїи́ми,

глубинноу̀ низ̀ведшимъ, не ѡдержима
бы́сть, но потечє̀ помы́сломъ лоучшимъ,
к҃ совершє́нствѣй кр҃ъ̀ добродѣтели сла́внам҃,
а҃нгл҃ъ є҆стество̀ мари́є оу҃дивѝвши. слава.
Нераздѣ́лно существо́мъ, невли́тно лицы
бг҃осло́вимъ, тро́ическое є҆ди́но бж҃ство̀,
я҃кш є҆ди́но цр҃твено и҃ сопрестолно. вопїю̀ти
пѣ́снь вели́кую, и҃же вы́шнихъ трегоу́бо
пѣ́носло́вимую. бо. И҃раждаѣши и҃ дв҃ъ
ствуѣши, и҃ пребыва́ѣши ѡ҃нмъ є҆стествомъ
два. роди́вшимъ ѡ҃новла́ѣтъ зако́ны є҆сте
ства̀. оу҃тро́ба же рожда́ѣтъ нерождающи.
бг҃ъ и҃дѣ́же хо́щетъ, побѣжа́ѣтъ є҆сте
ства̀ чино́ве: твори́тъ бо є҆ли́ка хо́щетъ.
пѣ́снь, є҃. ірмо́съ. И҃знощи оу҃тренюющимъ.
чл҃колю́бче просвѣти́ молю́м҃. и҃ наста́вы
на́съ наповелѣ́нїм҃ твои́м҃, и҃ научи́ на́съ сп҃се
твори́ти во́лю твою́. Внощи́ жи҃тїе мое́ пре
и҃до́хъ пр҃ншо, тма́ бо бы́сть и҃ глубока́ми
мгла̀, но́щь гр҃ѣха̀. но я҃кш дне́ви сна́ спе
пока́жи́м҃. Рѹ́вимъ подо́бнм҃ ѡ҃каа́ннымъ
а҃зъ, содѣ́лахъ безако́нїе и҃ законопрестоу́
пенъ совѣ́тъ на̀ бг҃а вы́шняго, ѡ҃скверни́въ
ло́же мое́, я҃коже о҃чє о҃нъ. И҃споведа́юм҃
тебѣ̀ хр҃тѣ̀ цр҃ю, согрѣ́шихъ согрѣ́шихъ,

я҃коже дре́вле і҃ѡ́сифа бра́тїм҃ прода́вше,
чи́стаго плода̀ и҃ цѣломдре́наго.
Ѡ҃родни́къ пра́веднам҃ дш҃а̀, свѧ́занъ про
да́тем҃ вра́коть сла́дкїи, вообразъ гдн҃ь.
ты́же сама̀ дшѐ прода́м҃, злы́ми свои́
ми. і҃ѡ́сифа пра́веднаго и҃ цѣломдрена
го ѹ҃ма̀, подража́й ѡ҃каа́ннам҃ и҃ не потре́бнам҃
дшѐ. и҃ не любодѣ́йствуй и҃ безако́нныхъ
стремле́нїихъ, пр҃ншо безако́нствующи.
А҃ще и҃ бровъ вверженъ бы́сть и҃ногда̀ і҃ѡ́сифъ,
я҃ко гдь, но вообразъ погребе́нїм҃ и҃ воста
нїм҃ твоегѡ̀. а҃зъ же что̀ тебѣ̀ когда̀ тако
во̀ принесоу̀; Монеѡ́въ слы́шала є҆сн҃ дшѐ
ковчегъ водами и҃ волна́ми носи́мъ рѣ́чны
ми, я҃кш вчерто́зѣ дре́вле, бѣжа́вша го
не́нїм҃ го́рка, совѣ́та фараѡ́нитекагш.
А҃ще ба́бы слы́шала є҆сн҃ и҃ногда̀ оу҃бива́ющымъ
младе́нцы моужескїи по́лъ дшѐ, цѣломѹ́
дрїм҃ дѣ́ло. ты́же я҃кш велїкїи моисе́и,
вне́мли премоу́дрость. Я҃кш моисе́и вели́
кїи є҆гипта́нина, оу҃ма̀ оу҃язви́вши ѡ҃каа́м҃
ннам҃, оу҃би́ла є҆сн҃ дшѐ. и҃ ка́кш ѡ҃бита́е
ши, гдн҃, в҃ пѹ́стыни безстра́стїм҃ пока́м҃
нїем҃; Въ пѹ́стыню веле́м҃ велїкїи
моисе́и, градѝ оу҃бш поревноу́ѝ того̀ жи҃тїю.

да и҃же ѣ҆ кѹпинѣ бг҃оявлє́нїѧ , ви́дѣти
дѹше҆ сподо́бишисѧ • Мисе́овъ же́злъ во
ѡ҆бра́жай дѹше҆ оу҆дара́ющь въ мо́ре , и҆ ѡ҆гѹ
стѣва́ющь глѹбино́ю , о҆бразомъ кр҃та҆ бѣ́тве
нагѡ , я҆кѡ да возмо́жеши и҆ ты̀ вели́каѧ сѡ
твори́ти • Ааро́нъ прино́шаше о҆вє́нъ бг҃ѹ не
поро́ченъ , не лє́стенъ . но ѡ҆фнїй и҆ финее́съ
я҆коже ты̀ дѹше҆ прино́шахѹ чюжде бг҃ѹ ,
ѡ҆скверне́но житїе҆ • Я҆коже та́жекъ ра́
вомъ а҆ннїй и҆ а҆мврїй , фараѡ́нѹ го́рькомѹ бы́хъ
ѧ҆ко дѹше́ю и҆ тѣ́ломъ и҆ погрѹже́нъ оу҆мо́мъ ,
но помози́ ми • Ка́ломъ емѣ́ющесѧ о҆ка́ѧ
нныи оу҆мо́мъ . ѡ҆мы́и мѧ ѧ҆ко ба́нею монѣ́хъ
сле́зъ моли́тѹ , пло́ти мое҆ѧ о҆де́ждѹ оу҆бѣ
ли́въ я҆кѡ снѣ́гъ • Аще҆ не́сть та́и сн҃ъ дѣ́ла
хр҃тѣ , вели́кого чл҃ка преше́дша себе҆ зрѧ грѣ́х
ми́ , я҆кѡ вра́зѹмѣ оу҆мѧ̀ согрѣ́шихъ , а҆ не
вне́вѣдєнїи • Пощадѝ пощадѝ гдⷭ҇и возда́
нїе҆ свое҆ , согрѣ́шихъ ѡ҆слаби ми . я҆кѡ є҆сте
сѹ́щь чи́стъ вамъ є҆ди́нъ , и҆ нѣ́къ па́че
тебе҆ никто́же е҆́сть , кромѣ́ скверны •
Мене҆ ра́ди бг҃ъ сы́и , оу҆подо́билсѧ є҆ди́ви мнѣ̀ .
показа́лъ є҆сѝ чюдеса̀ , нецѣ́лива прокаже́
нымъ , и҆ разслабленаго ста́вилъ . кро́во
точи́вый то́къ оу҆ста́вилъ є҆сѝ спе́ ,

прикоснове́нїемъ ри́зы • Ни́зъ сни́ча́ющю
подража́ющи дѹше҆ , прист҃ѹпи́ и҆ припадѝ
преднога́ма ї҃совыма , да та̀ и҆спра́витъ , и҆
хо́диши пра́вѡ ѣ҆ пѹ́тѝ гдни • Аще҆ и҆ кла́
дазь є҆сѝ я҆ко глѹбо́къ , и҆сточи́ ми во́ды
и҆ пречи́стыхъ си жи́лъ , да я҆кѡ самарѧны́ни ,
не кто́мѹ бо жа́ждеⷭ҇ : жи́зни бо стрѹѝ
и҆сточа́еши • Сило́амъ да боу́дѹтъ ми сле́зы
я҆ко гдⷭ҇и , да оу҆мы́ю си и҆ а҆́зъ зѣ́ницы е҆рца ,
и҆ вижду̀ та разоу́мно свѣ́те превѣ́чныи •
маріи . Изра́днымъ жела́нїемъ пребога́
таѧ , дре́вѹ возжелѣ́вши поклони́тиесѧ живо́
тномѹ , сподо́билсѧ є҆сѝ жела́нїю . сподо
би оу҆бѡ и҆ мене҆ , оу҆слы́шати вы́шнїѧ сла́вы .
маріи . Стрѹѝ і҃ордано́вы преше́дши ,
ѡ҆брѣ́тѣ поко́й , болѣ́зненыѧ пло́ти сла
стей и҆збѣжа́вши . е҆́мже и҆ на́съ и҆змѝ ,
твои́ми мл҃твами преподо́бнаѧ • сла́ва .
Тр҃а̀ тр҃це сла́вимъ є҆ди́наго бг҃а . ст҃ъ , ст҃ъ ,
ст҃ъ є҆сѝ о҆́ч҃е и҆ сне҆ и҆ дше҆ , про́сто сѹще
ство̀ , є҆ди́нице тр҃и́чно покланя́емаѧ • бо .
И҆ тебе҆ ѡ҆блече́сѧ в҃мое смире́нїе , нетлѣ́ннаѧ
безмо́ужнаѧ мт҃и дв҃о , бг҃ъ создавы́и вѣ́ки ,
и҆ воє҆ди́нивъ себѣ҆ чл҃вческое е҆́ствство • пѣ́снь ,
ѕ҃ . ирмо҃ . Возопи́хъ всѣ́мъ се́рдцемъ мои́мъ ,

кѡщедромѹ бгу , и оуслы́ша мѧ ѿ а҃да прeи
споднѧгѡ , и возведѐ ѿ тли́ живо́тъ мо́и .
Глезы́ спсе о҃чію мое́ю , и є҃же и҃з глѹбины́
воздыха́нїѧ , чистѹ҃ приношю , вопїющꙋ
е҃рцꙋ , бж҃е согрѣшихъ ти , ѡчи́сти мѧ .
Болны́ спсе согрѣше́нїи мно́хъ , ꙗ҃кѡ бче
рмнѣ́мъ мо́ри воз҃вращáющемѧ , покрываю́т
мѧ внеза́пꙋ , ꙗ҃коже є҃гиптяны и҃ногда́ и
трнста́ты . Ꙗ҃кѡ ю҃ница дꙋше́ раз҃вирѣ́пѣ
вши , оуподо́билсѧ є҃ѧ є҃фре́мꙋ . ꙗ҃кѡ ве́
рна ѿ тенета́ , и҃зрѣшисѧ ѿ житїа́ , воз҃
выси́вшисѧ дѣла́нїемъ , и оумо́мъ и видѣ́
нїемъ . Оуклони́лсѧ є҃ѧ дше ѡ гда
твоегѡ , ꙗ҃коже дафа́нъ и҃ а҃вирѡ́нъ . но по
щади́ зовы́и и҃зъя́да прeи́споднѧгѡ , да те
бѣ пропасть земна́ѧ не покры́етъ . Рꙋка́
на́съ мнсе́ова даꙋвѣ́ритъ дꙋше́ , ка́кѡ мо́
жетъ бг҃ъ прокаже́ное житїе́ оубѣли́ти и ѡчи́
стити . и не ѡчи́нѣѧ сама́ , а҃ще и прокаже́
на є҃ѧ . Неразоумнѡ дше́ произволе́ніе ста
жа́ла є҃ѧ , ꙗ҃коже древле и҃зра́иль . бж҃е́ствв
ныѧ бо ма́нны пред почла́ є҃ѧ безло́весне́
любовла́стное страсте́мъ ласковердьство .
Свини́ мѧ́ а҃ѣ́котлы , є҃гипе́тское бра́шно ,
па́че не҃бнаго произволи́ла є҃ѧ дше́ мо́ѧ ,

ꙗ҃коже дре́вле неразоу́мнїи лю́дїе в҃ пꙋсты́
ни . Кладенцы́ дꙋше́ пред почла́ є҃ѧ ханане́и
скихъ мы́слей , па́че жи́лы ка́мене , и҃зне́го́
же премоу́дрости ре́ка , проливаетъ то́ки
бгослове́ній . Ꙗ҃кѡ ѹ҃дари мнсе́й ра́бъ твои́
же́зло́мъ ка́мень , ѡ҃бра́зно живо́творивлѧ
ре́бра твоѧ́ прошбразова́ше . и҃зних же вси
питїѐ жи́зни спсе почерпа́емъ . И҃спыта́й
дꙋше́ и҃ смотре́й , ꙗ҃коже і҃ѣ́съ на́ввинъ , ѡ҃бъ
това́нїи земли́ какова́ є҃сть , и҃ вселе́нѣѧ вне́й
бгозако́нїемъ . Востани́ и҃ побѣ́ди ꙗ҃кѡ
і҃ѣ́съ а҃малика́ , плотскі́ѧ страсти , и҃ гаваѡни́
ты лествны́ѧ помы́слы , прѣ́жѡ побѣ́ждающи .
Прeиди́ вре́менное теку́щее є҃стество́ , ꙗ҃ко
же дре́вле ковче́гъ . и҃ земли́ о҃но́ѧ боуди во
ѡ҃держа́нїи ѡ҃бѣтова́нїѧ дꙋше́ , бг҃ъ повелѣ́
ваетъ . Ꙗ҃коже спа́слъ є҃ѧ петра́ вопїю́ща ,
спасе́ мѧ́ преварѝвъ спсе ѿ зв҃ере́й , и҃ и҃зба́
ви простере́ъ свою́ роукꙋ , и҃ возведи́ и҃з глꙋ
бины́ грѣхо́вныѧ . Пристани́ще та́ вѣ́мъ
оу́тишно , ꙗ҃ко хр҃то́ . но ѿ незаходи́мыхъ
глꙋби́нъ грѣха́ ѿ чаѧ́нна мѧ́ преварѝвъ и҃зба́
ви . И҃ зъ є҃ѣмь спа́се , и҃же погꙋби́лъ є҃ѣмь
цр҃кꙋю драхмꙋ . но вжегъ свѣти́лникъ
пртечи́ твоегѡ сло́ве , взыщи́ и ѡбра́щи

свой образъ • Возми свое да не оусѣлышю
гдн, ѡ выляемь ѡ тебѣ, ни ежѣ йди во огнь
проклатый, но благагѡ глава праведныхъ •
маріи • Да страстемъ пламень оугасивши,
влезамъ йсточаеши капли прнѡ маріе дшею
распаляема • имже дарованіе подаждь имъ
твоемоу рабоу • маріи • Безстрастіе не
бесное стажа, крайнимъ йже на земли жи
тіемъ мти • тѣмже тебе покщимъ, ѡ
страстныхъ йзбавителю прилогъ молимъ •
слава • Трца семь поста йне раздѣлна,
раздѣлна лицы: йединица семь сѣте
твомъ соединена, оцъ рече йнъ, йбже
ственыи дхъ • бо • Оутроба твоа бга намъ
роди, воображена понаемъ • егоже такѡ зи
ждителя всѣхъ, моли бце, да молитвами
твоими ѡправдимся • кондакъ • гласъ,
в • Дше моа дше моа, востани что
спиши, конецъ приближается, йхощеши
молити, воспрями оубо, да пощадитъ
та хртосъ бгъ, йже вездѣ сый, йвся
йсполняи • йкосъ • Хртово врачевство
видяще ѡбрето, йѡ сегѡ ада йсточаю
щѹ здравіе • пострада йоумерзвися дїа
волъ, йтакѡ бѣды пріемля рыдаше •

чѣ, ѣ, иліи поста

йсвоимъ дргомъ возопи, что сотворю инѹ
мріинѹ, оубиваетъ ма видѧлемлянинъ,
йже вездѣ сый, йвся йсполняи •
Во ѡбителѣхъ же чтоутъ по в й, пѣни,
дргую часть ѡ житіа прпбныя маріи •
прологъ же йниодарь чтоутъ по з й, пѣни.
Сиодарь, великагѡ канона • благословй оче •
Въ тои же день по древнемѹ преданію поемъ
великагѡ канона оустав. егоже воняти
нѹ всѣхъ канонѡвъ величайшаго, добрѣ
й хитростно сложи йспа, йже во свтыхъ
оцъ нашъ андреи архіепкпъ критъскіи,
йже іерлимлянинъ именоуемыи, йже
бѣше оубо йздамаска • ѡчетвертонадесѧ
темъ же лѣтъ, своегѡ возраста, наказа
нію книгочинства йздався, йокроуглено
наказаніе йзъучивъ, воіерлимѣ бывъ,
йноческое проходя житіе, прпбнѣ же йего
любезнѣ живыи, вмолчаніи й безмолвнѣ
житіи • Ймнога оубо йна писаніи житію
полезная, ѡставлѧетъ бжіи цркви, чте
ніи же йканоны, паче же храбрѣйшіи въ
праздничныхъ показаемъ • вомнозѣми
же йнѣми, йнастоящіи великіи каноно
съчини, оумиленіе неизреченно имоущь •

вса́кого ве́тхаго и но́ваго завѣта пове́сть
вниска́въ и собра́въ, настоя́щїи вложи́ гла́съ,
ѿ а́дама у҃бо на́въ, да́же и до самого̀ хр҃та́
ва возне́сенїа, и а҃пльскїа проповѣ́ди.
Сего̀ ра́ди повелѣва́етъ вса́кой дꙋ́шѝ,
е҆ли́ко у҃бо благо́й пове́сти ревнова́ти,
и подвиза́тисѧ проти́вꙋ си́лы. е҆ли́ка же
ѿ зла́ыхъ ѿ вѣга́ти, и прилѣпо́ кь бг҃ꙋ̀ при
тека́ти покаа́нїѧ ра́ди, сле́зъ ра́ди,
и неповѣ́данїѧ ра́ди, и дрꙋга́го на́въ бла́го
ꙋгожде́нїѧ. о҆баче толи́къ е҆́сть бготе́че
нїи прилѣ́жекъ, а҃кш и то҆́ю жесточа́йшꙋю
дꙋшю́ дово́ленъ оу҃мягчи́ти. и ковзати́ю
благо́мꙋ, а҃ще то́чїю сокрꙋше́нымъ се́рцемъ,
и вниманїе́мъ подо́бнымъ поѣ́тисѧ. вотвори́
же сего̀, е҆гда̀ и патрїа́рхъ і҃ерли́мскїи со
фро́нїи, е҆гѵ́птѧныни марїи́ жи҃тїѐ спи́са.
оу҃мине́нїе бо и сѐ жи҃тїѐ предлага́етъ, безꙋ́чи
е́лено и мно́го согрѣши́вшимъ, и согрѣ
ша́ющимъ оу҃тѣше́нїе да́етъ, а҃ще то́чїю
зла́ы ѿ ста́ꙋпити хота́тъ. оу҃чини́ша же сѧ
и в҃ настоя́щїи дн҃ь пѣ́тнѣѧ и прочита́тнѣѧ,
ѕнцевы́ѧ ра́ди вины́. поне́же бо к҃ концꙋ̀
прибли́жаетсѧ четверодесѧ́тница, да не чл҃цы
ѿбле́нившесѧ, к҃ дх҃о́вны҃мъ подвигѡ́мъ.

неб҃ре́жно забꙋ́дꙋтсѧ, и е҆́же цѣломꙋ́дръ
ствовати по е҆ди́номꙋ ѿ вс҃ѣ́хъ ѿ рекꙋ́тсѧ.
вели́кїи оу҃бо а҃ндре́й, а҃кожде и нѣ́кїи наказа́
тель, повѣ́стьмѝ кано́на вели́кихъ мꙋ́жей
гл҃м добродѣ́тель, и зла́ыхъ па́ки ѿ враще́
нїе. а҃кш а҃ще кто̀ рече́тъ добрѣ́йшихъ
тр҃ꙋжа́ющихсѧ предъвстро́нти хра́брыхъ,
к҃ пре́днимъ простира́тисѧ. с҃щ҃е́нныи же
софро́нїи, и прее҆стествена́го ра́ди е҆мꙋ́ сло́
ва, цѣломꙋ́дреныхъ па́ки твори́тъ, и къ
бг҃ꙋ̀ воздви́жетъ, и не низпада́ти же ни́же
ѿ чл҃тисѧ, а҃ще бо и нѣ́кими а҃ти бы́ша
грѣхопаде́нїи. е҆ли́кш бо бж҃їе человѣ́кꙋ̀ е҆ и
ми́лость, е҆́же вседоꙋ́шно, ѿ первы́хъ пре
грѣше́нїи ѡбраща́ющимсѧ, а҃ко на е҆гѵ́пта
ныню́ пове́сть предъставля́етъ. гл҃ете́ же
сѧ великїи кано́нъ а҃ще оу҃бо кто̀ рече́тъ,
и потѣ́хъ мы́слехъ вспомановѣ́ныхъ, пло
дови́тъ бо е҆́сть и҃же всемꙋ̀ творе́цъ, добрѣ́
тѣ̀ сложи́въ, и а҃кш прочи́мъ кано́нѡмъ,
по три́десѧти и ма́ло что̀ верхꙋ̀ тропарѝ
и мо҃ꙋ́щимъ: е҆и́же, е҆ѝ, проходи́тъ
е҆ди́номꙋ комꙋ́ждо, добрꙋ́ю и҃скапающи сла́
дость. прикладно, оу҃бо и подо́бно вели́кое
сѐ пра́вило, и велико ста́жавъ оу҃мине́нїе,

и вѣлицѣй четвередесѧтницѣ оучинѣѧ . сей бо добрыи канонъ и великіи , и ѥже преподобныѧ маріи слово , тои же оц҃ъ нашъ андреи , первое вконстантинь градъ приведе , ѥгда ѿ патріарха іерусалимскаго ѳеодора , в шестыи соборъ посланъ , в помощь пріи де . тогда бо добрѣ на єдиноволники подвизавѧ , и ещѐ пребывам воиночествѣ , константина града цр҃кве клиросъ причитаѧ тем . таже слугы и нрыимъ питатель в тои поставлѧетем . и помалѣ архіепископъ критъ бывъ . близъ нѣгде глемѣи єрирео достигъ , къ гдв ѿ йде , доволѣ своегѡ престола въпричастіи бывъ . тогѡ молитвами хр҃тѐ бже помилуи наѣ , нѣѣ и прием и вовѣки вѣкомъ , амінь . таже . блаженны . глсъ , ѕ̄ . и нихъ поемъ єпископы стихѡвъ , ѕ̄і . Разбоиника раеви хр҃тѐ жителѧ показалъ єси , на крт҃ѣ тебѣ возопивша , помани мѧ єпее . тогѡ покаанію сподоби и менѐ недостоинаго . Маномъ слышала єси древле дшѐ мо҃ѧ , бгъ в явленіи бывша . и иже изнеплодове , тогда пріемша плодъ ѡбѣтованіѧ , тогѡ благочестію поревноуи . Самсѡновѣ поревновавши лѣности ,

главоу ѡстригъ єси дѣлъ своихъ дшѐ , предавши иноплеменникомъ , цѣломудренвю жизнь и блаженнвю . Иже древле челюстію ѡслею побѣдивъ иноплеменники , нѣѣ плѣненіе страстному ласкосердьствъ ѡбрѣтеем . но избѣгни дшѐ мо҃ѧ , таковагѡ подобіа и славости . Варакъ , іѣвфаи воєводы и вдіи илевы препочтени быша , ѣтми и девора мжеоумнаѧ . тѣхъ доблестьми дшѐ , в мжнвшем оусѣпнем . Ралиль храбрвю разумѣла єси дшѐ мо҃ѧ , снагда древле проводшвю , и спасеніе содѣлавшв древомъ ѡтрымъ слышавши . имже тебѣ крт҃ъ вообразоуетем . Пожри дшѐ жертвъ хвалы . дѣаніе якш дщерь принесѐ , ѿ єфаевы чистѣйшю . и заколи якш жертвъ , страсти плотьскіѧ , гдеви своемоу . Гедеоново рно помышлаи дшѐ мо҃ѧ , и нбсе роев подими . преклонием и пи якоже песъ водъ , иже ѿ закона текоущвю , и згнетеніемъ пиенным . Наи ещѐ инника ѡжденіе , дшѐ мо҃ѧ воспріѧла єси . лишеніемъ оума пріобрѣтши страсти в себѣ , якш они чада , дѣлати безаконіе . Въ вдіахъ левитъ ѡбличивем ,

свою жену двенадесятим колѣно раздѣли, да скверну обличит, яже во вениамина беззаконную. Цѣломудренная анна молящися, оустнѣ токмо движаше на молитву, гласъ же ея не слышашеся. Обаче аще и неплодна оущи, сына раждает молитвы достойна. Вѣдущихъ оуждаше анна порождение, великия самоуила, егоже воспита армафемъ, вдому господни. тому оуподобися душе моя, вѣдящи прежде инѣхъ дѣла своя. Давидъ на царство избранъ, царскимъ помазася рогомъ, бжтвенагω мира. тыя оубω душе моя, аще хощеши высшаго царствія, миромъ помажися слезами. Помилуй созданіе свое мативе, оущедри роукω твоею творение, и пощади вѣхъ согрѣшившихъ. и мене паче вѣхъ, твоихъ во падша повелѣнія. Безначалному и нерождену отцу поклоняюся, славлюже и сына рожденнаго отнегω. поюже и спроизыдящаго отца, и сномъ славленнаго духа стаго. Иже паче естества ржтвоу нетебе сына твоегω поклоняемся, и по естествоу славяще бывша того младенца, не водвою лицоу раздѣляюще его бцѣ, но воединомъ лицѣ,

вогоубамаже и неповѣдуемъ естеством. пѣснь, з. ирмо. Согрѣшихом и безаконновахомъ, не оправдихомъ предтобою, ни соблюдохомъ ни сотворихом, якоже заповѣда намъ. но непредаждь насъ до конца, оче екiи бже. Согрѣшихъ прегрѣшихъ и во вергохъ заповѣди твоя, яко в беззаконiихъ произведохся, и приложихъ язвамъ строгы. но самъ ма помилуй, якоже поетъ давдъ по мнозѣ твоей. Сокровенная сердца моегω, и неповѣдахъ тебѣ вѣдiе мои. видѣ смиренiе мое, виждь и скорбь мою, вонми вѣдоу моемоу нынѣ, и самъма помилуй, отецкiи бже. Солгалъ иногда, якоже погубi отца своегω душе ограта, не начало царство отвергте, къ прославленiю. но блюди да не погрѣшиши сама, скотьскiя похоти твоя предпочитающи, паче царствiя христова. Давдъ иногда бго отецъ, аще и согрѣши вогоубω душе моя: стрѣлою оубω встрѣлен любодѣянiя, копiем же пронзенъ бысть оубiйства томленiе. но сама ты тажчайшими дѣлы не доугѣеши, самохотными стремленьми. Сокоупи оубω давдъ иногда кбезаконiю беззаконiе.

оубѣи́ствомъ бо любодѣ́йство смѣси́въ, показа́нїе ѹ҃гоубо показа́въ а҃вїе. но тыѝ лѹка́вньїша водѣ́лала є҆сѝ дѹшѐ, не пока́вшиѧ бг҃ѹ. Дв҃ѣ ѝногда̀ вообрази́, спи́ѧвъ а҃ки́ во о҃бразѣ пѣ́нїе. ѝмже дѣ́ла ѡ҃лича́етъ є҃же водѣ́ла, зовы́и поми́лѹи мѧ. тебѣ́ бо є҆ди́номѹ согрѣ́шихъ вѣ́хъ бг҃ѹ: самъ ѡ҃чи́сти мѧ. Ковче́гъ а҃коже ноша́шеѧ наколе́ни́цѣ, ѝ преврати́вшѹеѧ ѹ҃нцоу̀, о҃зано҃ѵ то́чїю косноу́еѧ, ѝ бж҃їи ѝскѹше́ниѧ гнѣ́вомъ. но тогѡ̀ дерзнове́нїѧ дѹшѐ оубѣжа́вши, почита́й бже́ственаѧ че́тнѣ. Слы́шала є҆сѝ а҃ вероло́ма ка́кѡ на є҆стество̀ вста̀. оувѣ́дѣла є҆сѝ ѣ҃кве́рнаѧ є҆гѡ̀ дѣ́ла́нїѧ, ѝми же ѡ҃скверни́ ло́же дв҃да о҃ц҃а̀ своегѡ̀. но тыѝ ѹ҃подо́билаѧ є҆сѝ тогѡ̀ страстны́м ѝ прѣ́зє҆стествены́м стремле́нїе́м. Покори́ла є҆сѝ нерабо́тныи сла́ѣ тѣ́лѹ твоемѹ̀. ѝного́бо а҃хитофе́ла ѡ҃брѣ́тши врага̀ дѹшѐ, послоу́шала є҆сѝ тогѡ̀ совѣ́ты. но ѥ҆ѝ̀ раз̀ выпа́ сами́ хр̃то́съ, да́ты бе́жѧ спасе́ши ѧ. Солѡмо́нъ чюдны́и ѝже ѝ блгода́ти ѝ премѹ́дрости ѝсполне́нъ, сеи́ лѹка́вое пре́бг҃омъ ѝногда̀ сотвори́въ, ѡ҃ ст҃ѹпѝ ѡ҃ него̀. є҃моу́ же ѝ ты́ проклѧты́мъ твои́мъ житїе́мъ,

дѹшѐ ѹ҃подо́билаѧ є҆сѝ. Сладостра́стїемъ свои́мъ блеко́мъ, ѡ҃скверня́шеѧ ѹ҃вы́ мнѣ̀. ѝже рачи́тель премѹ́дрости, рачи́тель блѹдни́цамъ бы́сть, ѝ стра́нень ѡ҃ бг҃а. є҃моу́же ѝ ты́ ѹ҃подо́биѧ во ѹ҃мѣ̀ с҃ѣ дѹшѐ, сладостра́стьми сквє́рными. Роволма́ подража́ла є҆сѝ, не послоу́шавши совѣ́та о҃ц҃а̀, ѥ҆коу́ пѣ́же ѝ зла́го раба̀ і҃еровоа́ма дре́вняго ѡ҃ стоу́пника дѹшѐ. но бѣ́гаи подо́бїѧ ѝхъ. ѝ зовы́ къ бг҃ѹ, согрѣ́шихъ спаси́ мѧ. Манассі́ева собрала̀ є҆сѝ согрѣше́нїѧ ѝзволе́нїемъ, поста́вивши а҃кѡ ме́рзости страсти, ѝ ѹ҃мно́живши дѹшѐ не годова́нїе. но тогѡ̀ ты́ пока́нїю ревноу́ющи, те́плѣ ѿ тѧжи́ ѹ҃мне́нїе. Ахава подража́ла є҆сѝ сквє́рнами дѹшѐ моѐ, ѹ҃вы́ мнѣ̀, бы́сть плотьскимъ сквє́рнамъ пребыва́лище, ѝ во ѹ҃вѣ́дъ сквє́рненъ страсте́мъ. но ѝ҃з глубины́ своеѧ воздо́хни, ѝ гла́ бг҃ѹ грѣ́хи твоѧ. Затвори́ѧ тебѣ́ не́бо дѹшѐ, ѝ гла́дъ бж҃їи постиже́ тѧ, а҃коже и҃лїю ѳ҃зви́тянина. ѝ а҃кѡ а҃хавъ невѣ́ровала є҆сѝ словесе́ ѝногда̀. но фарефтѧ́нинъ ѹ҃подо́биѧ, ѝ препита́й прѣ́чю дш̃ю. Припада́ти ѝ прино́шю́ти, а҃коже сле́зы главы моѧ̀. согрѣ́шихъ, а҃коже не согрѣ́шѝ

блꙋдни́ца . безѕакони́новахъ , ꙗ҆кш и҃нъ ни кто́же на земли҆ . но ꙋщедри́ вла҆ко твар҃ь твою҆ , и҃ призови́ мѧ • Погребо́хъ о҆бразъ твои́ , и҃ престꙋпи́хъ за҆повѣ́дь твою҆ . вса҆ помрачи́ѧ доброта҆ , и҃ стра҆стьми҆ оу҆гаси́ сп҃е свѣ́щꙋ҆ . но ꙋщедривъ ѡ҆пꙋсти́ми , ꙗ҆коже по́етъ дв҃дъ ра́дованїе • О҆брати́ѧ покая́ ѧ , ѡ҆кроп҃и́ дв҃а́нїе : гд҃и бж҃е вса҆ вѣ́дꙋщемꙋ , ты҆ вѣ́си мо҆ѧ сокрове́нна҆ѧ , е҆ди́не сп҃е . но са́мъ мѧ помилꙋ́й , ꙗ҆коже по́етъ дв҃дъ по мл҃ти твое́и • ма́рїи . Возопи́вши къ пречтѣ́й бг҃омт҃ри , пе́рвѣе ѡ҆чиновнїѧ , разрѣ́шивши стра҆сте́й ноужно ѡ҆скорбля́ющихъ , и҃ поврами́ла е҆сѝ врага҆ запе́нщаго тѧ . но да́ждь нын҃ѣ по́мощь ѡ҆ печа́ли , и҃ мн҃ѣ рабꙋ҆ твоемꙋ҆ • ма́рїи . Е҆го́же возлюби́ла е҆сѝ , е҆го́же возжела́ла е҆сѝ , е҆го́же ра́ди преподо́бнаѧ и҃знꙋри́ла е҆сѝ тѣ́ло , моли҆ хр҃та҆ ѡ҆рабо́тѣхъ , ꙗ҆кш да мл҃тны҆ѧ бꙋдетъ , и҃ вскѡ на́мъ мирно ѵ҆строе́нїе пода́стъ бо҃жїимъ е҆го́ • слава҆ . Тр҃це проста҆ и҃ нераздѣ́лнаѧ , превоу҆ци́наѧ е҆ди́нице ста́ѧ , свѣ́тове и҃ свѣ́тъ , и҃ ста́ѧ три҆ , и҃ е҆ди́но сто́ пое́тем бг҃ъ тр҃ца . но воспои́ и҃ похвали҆ живо́тъ и҃ живо́ты҆ дꙋше҆ вс҃ѣ́хъ бг҃а • бг҃ороди́чен҃ъ .

Поє́мъ та҆ бг҃ословим҃ъ та҆ поклоня́емъти ѧ҆ вц҃е , ꙗ҆кш ѡ҆ нераздꙋ́чимыѧ тр҃цы породи́ла҆ е҆сѝ е҆ди́наго хр҃та҆ бг҃а . и҃ ты҆ ѡ҆верзла҆ е҆сѝ на́мъ воу҆ющимъ на земли҆ небе́снаѧ • трипѣ́снецъ , безѕпоклоновъ . гла́съ , и҃ • пѣ́снь , и҃ . ирмо҃ . Безнача́лнаго цр҃ѧ слáвы , е҆го́же хвала́тъ нбны҆ѧ си́лы , и҃ трепе́щꙋтъ а҆нг҃лскїи чи́ни , пои́те ещ҃е́нніи , лю́дїе превозни́те е҆го́ во вѣ́ки • ꙗ҆кш дꙋгі́е небе щ҃ествснагш о́гнѧ , попали́те вещ҃ественыѧ стра́сти мо҆ѧ . возжизаю́ще во мн҃ѣ нын҃ѣ , ре́вность бж҃твеныѧ любве҆ а҆пли҆ • Трꙋбы́ бг҃огла́сныѧ сло́ва почтемъ , и҃мн же падо́ша стѣ́ны не оу҆тверже́ны вра́жїѧ , и҃ бг҃оразꙋмїѧ оу҆тверди́шасѧ забра́ла • Кꙋмиры́ стра́стныѧ дꙋши́ моеѧ сокрꙋши́те , и҃же хра́мы и҃ и҃дольѧ сокрꙋши́сте врагоу҆ , а҆пли гдни хра́мове ѡ҆щ҃е́ннїи • бо҃ . Вмѣ́стила е҆сѝ не вмѣ́стима го е҆стество́мъ , носи́ла е҆сѝ носѧ́щаго вса҆ . доила҆ е҆сѝ ч҃тѧ , пита́ющаго тварь дво вц҃е • и҃нъ , ирмо҃ , тон҃ . Дха҃ нача́лною хи́тростїю , воздавше вели́кꙋ цр҃квь , а҆пли хр҃тови . вни́ же бл҃гвлѧ́сте хр҃та҆ во вѣ́ки • Вострꙋби́вше трꙋбо́ю оу҆чє́нїѧ , и҃ низвергоша а҆пли вею ле́сть и҃дольскꙋю . хр҃та҆ превозноси́ще во вѣ́ки •

Ѧпли доброе превелѣніе, назирателіе мірꙋ и
нбнїи жителіе, васъ прнѡ воехвалѧющихъ,
йзбавите ѿ бѣдъ • трой • Триѕолнечное
всевѣтлое бгоначаліе, ѥдинопрестолно и ѥди
ноглавно ѥстество, ѻтце вседержителю, сне,
и бжественыи дше, поютѧ во вѣки • бо •
Ꙗкѡ честенъ и превышшіи претолъ воущю,
бжію мтрь вопіемъ людіе, ѥдинꙋ поржтвъ
мтрь и двꙋ • великагѡ канона • гласъ, ѕ •
пѣснь, и • ірмо • Ѥго же воньства нбнаѧ
славѧтъ, и трепещꙋтъ херꙋвими и серафи
ми • вско дыханіе, и вся тварь, поите
благословите, и превозносите ѥго во вѣки •
Согрѣшившеа ѥпее помилꙋй, воздвигни ми
ꙋмъ кпокаянію • пріими кающаѧся, ꙋщедри
вопіюща • согрѣшихъ ти спаси мѧ, безако
нновѧ, помилꙋй мѧ • Наколенницѣ носимь
йліѧ, колесницею добродѣтельми возшедъ,
Ꙗкѡ на небо носимь бѧше превыше, йногда
ѿ земныѧ • его ѻдше мое восходъ по
мышлѧй • Елисей йногда пріѧтъ милость и
лїиноу, пріѧтъ ꙋгоꙋвъ благодать ѿгда •
ты же ѻдше моѧ непричастилаѧ ѥси то
гѡ благодати, невоздержаніемъ • Сѵмѧнѧ
ныни йногда, праведнаго ꙋчредн ѻдше

нравомъ блгимъ • ты же не введе вдомъ,
ни странна ни поутника • тѣмже йзчерто
га йзвержена боудеши внѣ рыдающи •
Іѡрданова ствѡ первѣе, милотїю йліинои
ета ноудꙋ йноудꙋ • ты же ѻдше моѧ тоѧ
непричастиемъ благодати, не воздержаніемъ •
Гіезіевꙋ ꙋподобилаѧ ѥси ѻкаѧннаѧ нравꙋ
скверномꙋ всегда дше • его же вреболивїе
ѿ ложи поне настароуть • вѣгай геены огнѧ,
ѿ ступивши ѿ злыхъ твоихъ • Ты іѡсіи
дше поревновавши, сегѡ проклаженіе всеѣ
имъ сѵгоубо • неподобнаѧ бо мыслиши,
и безаконнаѧ дѣеши • ѿстави ѩже имаши, и притецы кпокаянію • Ниневитяны
дше слышала ѥси, кающихсѧ къ бгꙋ вре
тищемъ и попеломъ • симъ не поревновала
ѥси, но набилаѧ ѥси льстивѣйши всѣхъ
ѩже прежде закона, и по законѣ согрѣши
вшихъ • Ѩже крове скверны слышала ѥси
іеремію дше, града ісꙋсова, рыданьми
вопіюща, и слезы просѧща: ꙋподобисѧ
сегѡ плачевномꙋ житію, непрестаемъ •
Іѡна ѣфарянинъ повѣже, пораꙁумѣвъ
ѡбращеніе ниневитяномъ, разумѣвъ бо
Ꙗкѡ пророкъ бжіе благовтробіе • тѣмже

ревнова́ше про҃рчество не волга́ти • Дании́ла
бро́вь е҆слы́шала е҆сѝ, ка́ко҃ загради́ ѻ҆душе́
оу҃ста҃ зв҃ре́мъ . оу҃вѣ́дела е҆сѝ ка́ко҃ дѣ́
ти и҃же со҆а҃ре́ею оу҃гасѝша вѣ́рою пла́мень
горѧщїѧ пе́щи • Ве́тхаго҃ завѣ́та, вса҃ при
ведо́хъ ти душе́ к҃ подо́бію, подража́й пра́ве
дныхъ в҃голюбе́выхъ дѣ́ла́нїемъ, и҆҃зв҃ѣ́гни же
па́ки лука́выхъ грѣ́хъ • Правоѣ́де е҃пе́е по
мило́ви, и҃ и҃зба́ви ма́ ѻ҆гнѧ́ и҃ прещє́нїѧ,
е҆́же хотѧ́ на ѣ́дѣ праведно҃ претерпѣ́ти .
ѡ҆ла́би ми пре́жде конца́, добродѣ́телїю и҃
покаа́нїе́мъ • Ꙗ҆́ко҃ разбо́йника҃ вопїю ти
помаи́ни ма́ . а҆́коже петръ пла́чю горцѣ́,
ѡ҆ла́би ми е҃пе́е . Зовѹ́ а҆́ко҃ мыта́рь, вла
зю а҆́ко҃ блѹ́дница, прїими́ мое҃ рыда́нїе,
а҆́коже и҃ногда́ ханаа́нѣини • Гноє́нїѧ е҃пе́е
и҃ецѣ́ли, ѻ҆каа́ннаѧ ми дѹ́шѝ е҆ди́не врачю́,
пла́стырьми приложи́, и҃ ма́сло и҃ вино҃ дѣ́ла
покаа́нїѧ, оу҃миле́нїѧ и҃ сле́зы • Ханане́и и҃
а҆́зъ подо́бѧ, помилѹ́и ма́ вопію́, е҃не
дѣ́довъ, прикаса́нїем во҃кри́лїю ри́зъ твои́х҃,
а҆́коже кровото́чивая . пла́чю а҆́коже ма́рѳа
и҃ ма́рїа надла́заремъ • Слезну́ю е҃пе́е ѿ҆ъ
кла́ницѹ, а҆́коже ми́ро и҃зли́ваю на главу́
твою́ . Зовѹ́ти а҆́ко҃ блѹ́дница, мла́тивно
прее́мъ, мольбу́ принесо́ю, и҃ ѡ҆ста́вле́нїе про
шю́ прїѧ́ти • А҆́ще и҃ никто́же и҃нъ, а҆́коже
а҆́зъ согрѣ́шихъ . но ѡ҆ба́че прїими́ и҃ мене́,
ма́рѳе е҃пе́е со҆страхо́мъ кла́нѧема, и҃ любо́вїю
зовѹ́ща, согрѣ́шихъ тебѣ́ е҆ди́ному, поми́
лѹи́ ма́ мла́тивае • Поща́ди е҃пе́е свое҃ созда́
нїе, и҃ взыщи́ а҆́ко҃ пла́стырь погибшее҃ . пред
вари́ заблѹ́дшаго, воспѧти ѿ҆ волка . со
твори́ ма́ ѻ҆вча́ во҃ ѡ҆бите́ли твои́х҃ ѻ҆вца́ •
Е҆гда́ ѣ́дѣе҃ е҆́ждеши а҆́ко҃ ма́рѳа, и҃ пока́же
ши страшну́ю сла́вѹ свою́ е҃пе́е . Ѳ҆кі́и
стра́хъ тогда́, пе́щи горѧщи, и҃ вѣ́чнымъ
мѹ́кама, непотѡ́мнаго ѣ́дѧща твоегѡ́ .
Ве́лїе дыха́нїе, е҆гда́ призове́ши, раз҃ѣ́ѹ
дити хр҃те́ вскоу҃пѣ́, ве́лїи стра́хъ тогда́,
ве́лїа ноу́жа . вѣ́чнымъ оу҃жаса́ющимѧ, не
постѡ́мнагѡ ѣ́дѧща твоегѡ́ • Вѣ́хъ ѣ́ѹ
дїе҃ бе҃же мои́ и҃ гди, да оу҃слы́шю твои́ гла́съ
тогда́ благоѹ́тѣшенъ . и҃ ви́жю твои́ свѣ́тъ
велїкі́и, оу҃зрю ѻ҆бите́ли твоѧ́ и҃ сла́вѹ твою́,
ра́дѹѧся во҃ вѣки • ма́рїи . И҃же свѣ́та
незаходи́маго ма́ти та́ просвѣ́тивши,
ѿ҆мрачє́нїѧ стрлетє́и разрѣ́шѝ . тѣ́мже
и҃спе́дши и҃з҃ дхо́внѹю бла́года́ть, просвѣ́тѝ
ма́рїе, и҃же тебѣ́ воспѣва́ющихъ • ма́рїи .

Чюдо ново видѣвъ в тебѣ мти , вжєственыи вонетинѹ зосима оужасаашесѧ . ѧггла бо зрѧше въ плоти , и оужасомъ весь испо лнѧшесѧ , хрта воспѣвам во вѣки .

блговловимъ оц̃а и сна и вгаго дха гда .

Безначалне оч̃е , и сне собезначалне , иже ѡ оц̃а родивыисѧ , и оутѣшителю блгіи дше прабын , иже ѡ оц̃а исходи , трце вгам во єдинцѣ помилѹи мѧ бо . Якѡ ѡ ѡброщенїѧ черьвленице пречтам , оумнам багрѧ нице ємманоуилева , вноутрь бочревѣти плоть иетыкаем . тѣмже тѧ вонетинѹ бцѹ почитаемъ .

трипѣвнецъ . вепокло нѡвъ . глсъ , и . пѣснь , ѳ . ирмосъ .

Воистинѹ бцѹ тѧ исповѣдающе , спасенїи тобою двце чтам , съ небесными вои , тѧ величаемъ . Источницы спасителныѧ водꙑ , жадьшесѧ ѧпли , исталившюю доушю мою грѣховною жаждею , ѡросите .

Якѡ воли сладкихъ вонетинѹ оученїи , гнилость оумà моегѡ изсушите , и невѣденїѧ тмоу ѡ жените . Плавающаго мѧ нн̃е впучине небреженїѧ , и впогрѹженїи оуже бывша , твоею деницею якоже петрà спасѣ члколюбче . бо . Радость якѡ родивши , плчьми подаждь . Имже бжественѹю оутѣхѹ влце , и боудѹщемъ дни ѡбрѣсти возмогѹ .

йнъ , ирмосъ . тѧ небесѣи и земли ходатам .

Тебѣ блговлвное ѧпъ собраніе , пѣсньми величаемъ . Веленнѣи во свѣтила свѣтлам жабитесѧ , прелесть ѡ гонѧще . Блговѣ етною мрежею , словесныѧ рыбы оуловивше , сїѧ приносите всегда хрту ѡброки , ѧпли блженнїи . Иже къ бгѹ вашимъ прошенїемъ , помяните насъ ѧпли , ѡ великогѡ изба витиѧ некушенїѧ молимсѧ , иже вѣрою воспѣвающихъ васъ .

трой . Тебѣ тривоставнѹю єдинцѹ , оч̃е и сне со дхомъ , єдинаго бга єдиносѹщна пою , трцѹ єдиносилнѹ и безначалнѹ . бо . Тебѣ иже ѿтрочѧ рождьшюю , и дѣствующю , вси родове оубламъ , якѡ тобою избавльшесѧ ѡ клтвы . радость бо намъ родила єси бга и гда .

тѧже , великагѡ канона . пѣснь , ѳ . ирмо . Безѣменна зачатїа , ржтво неказанно , мтре безмоужныѧ нетлѣнно рожденїе . бжїе бо ржтво , ѡбновлѧетъ єстество . тѣмже тѧ вси родове , якѡ бгонебѣстнѹю мтрь , православно величаемъ .

Оумъ ѡструпиѧ , тѣло ѡ волѣзниѧ .

недоу́гветъ доу́хъ , сло́во и҃знемо́же . жи
тїѐ оу҃мертвие́мъ , коне́цъ прида́верехъ . тѣ́
мже мо́ѧ ѻ҃каа́ннаѧ дшѐ , что̀ сотвори́
ши , е̂гда̀ прїи́детъ сѫ́дїѧ и҃спыта́ти твоѧ̀ ,
Мсни́сово принесо́хъ ти дшѐ , мирско́е бы
тїѐ , и҃ ѿ того́ вс҃ѐ завѣ́тное писа́нїе , пов҃ѣ́
дующе тебѣ́ , пра́ведныхъ и҃ не пра́ведныхъ .
и҃хже вторы́мъ ѕ҃дшѐ оу҃подо́билаѧ е̂ѧ̀ ,
а҃ непе́рвымъ къ бг҃ꙋ̀ согрѣши́вши . Зако́нъ
и҃знемо́же , пра́здноветъ е̂ѵ҃а́лїе , писа́нїе
же вели́ко ѿ тебѐ нерадѣ́но бы́ваетъ . проро́цы
и҃знемого́ша , и҃ всѣ̀ пра́ведное сло́во . стро́ѵ
пи твои́ дшѐ оу҃мно́жишаѧ , не сѫ́щꙋ
врачю̀ и҃сцѣлѧ́ющемꙋ̀ тѧ . Но́ваго прине
до́хъ ти писа́нїѧ при́тчи , возводѧ́щаѧ тѧ
ко ѹ҃милє́нїю . пра́веднымъ оу҃бо̀ поревнова́ти ,
грѣ́шныхъ же ѿ враще́нїе . и҃ оу҃моли́ хр҃та̀ ,
мл҃тва́ми же и҃ посто́мъ и҃ чистото́ю и҃ гов҃ѣ́
нїемъ . Хр҃то́съ бо҃ча́нїе призва̀ къ покаа́нїю
разбо́йники и҃ блꙋдни́цы . дшѐ покаи́ѧ ,
две́рь ѿве́рзе оу҃же цр҃твїѧ , и҃ предъ́вои
ща́ютъ е̂ , фарисе́и и҃ мы́тарїе , и҃ блꙋдни́цы
покаа́нїемъ . Хр҃то́съ бо҃ча́нїемъ , пло́
тїю прїобще́ми ѧ , и҃ всѣ̀ е̂лика сѫ́ть е̂сте
ствоу , хотѣ́нїемъ и҃сполни кромѣ̀ грѣха̀ .

подо́бїе тебѣ̀ ѕ҃дшѐ и҃ о҃бразъ , предпока
зꙋ́ѧ своегѡ̀ вели́чества . Хр҃то́съ волхвы̀
спасѐ , па́стыри призва̀ , младе́нецъ мно́же
ство показа̀ мч҃ники . ста́рцы прослави́ , и҃
ста́рыѧ вдовицы . и҃хже непоревнова́ла е̂сѝ
дшѐ , ни дѣа́нїемъ нижитїю . но го́ре те
бѣ̀ , е̂гда̀ хо́щеши сѫ́дитисѧ . Посто́мъ
гдь̀ дніи́ четыредесѧ́тѣ в҃ пꙋ́стыни , поѧ́
дни в҃ зала́ка , показꙋ́ѧ ч҃лчество . дшѐ не
оу҃ныва́и , а҃ще ти приложи́тсѧ вра́гъ , мл҃тва
ми же и҃ посто́мъ ѿ ногꙋ̀ да ѿрази́тсѧ .
Хр҃то́съ и҃скꙋша́емъ быва́ше , дїа́волъ иску
ша́ше е̂го̀ , показꙋ́ѧ ка́менїе да хлѣ́бы бꙋ́
дꙋтъ . на горꙋ̀ возведѐ , ви́дѣтисцр҃твїѧ ми́рꙋ
в҃ часѣ̀ вре́менѣ . оу҃бо́йсѧ ѕ҃дшѐ любле́
нїѧ . трезвисѧ моли́сѧ навы́къ ча́сѣ къ бг҃ꙋ .
Го́рлица пꙋ́стыне любна́ѧ , гла́съ вопїю́щаго во
гла́сѣ . Хр҃то́въ свѣ́тильникъ , проповѣ́дꙋѧ пока
а́нїе . и҃родъ безаконнова́въ , во и҃родїа́дꙋ .
блюди дшѐ моѧ̀ , дане оу҃гра́зниши безза
ко́нными свѣ́тьми . но ѿ словесы́ зли́ѧ покаа́нїе .
Впꙋ́стыни велѣ́ѧ благода́ти прѣтча , и҃ юдеѧ́
вѣ̀ и҃ самарі́ѧ слы́шаще течахꙋ , и҃ испове́да
хꙋ согрѣше́нїѧ своѧ̀ , крещаю́щесѧ дшѐ моѐ .
и҃мже тыѝ неповоревнова́ла е̂сѝ никогда́ же .

Кра́къ оубѡ чє́стенъ и҆ ло́же нескве́рно : ѡ҆бо҆ѧ̀ хр҃то́съ пре́жде бл҃гословѝ, пло́тїю ѝдыи въшедъ на́бракъ , во́ду в҃ вино̀ сотворѧ́ , и҆ показоу́ѧ пе́рвоє чю́до , да ты̀ и҆змѣни́шеѧ ѻ҆ дшѐ мое́ѧ . Разслабленаго ста́гнꙋ хр҃то́съ , ѻ҆дръ вземша . и҆ ѡ҆ношю́ ме́ртва воздви́же , въ добича́ сы́на . и҆ сотника́ ѻ҆́трока , и҆ самарѧны́ни ѝсце́ѧ . и҆же в҃ доу́ сѣ слоужбꙋ , тебѣ̀ дшѐ предъ живописа́лъ е҆́сть . Кровоточи́вꙋю и҆сцѣли́ , прикосно вє́нїемъ кра́ѧ ри́зы гд҃ь . прокаже́нныѧ ѡ҆чи́сти . слѣпы́ѧ и҆ хромы́ѧ , просвѣти́въ и҆спра́ви . глꙋхі́ѧ же и҆ нѣмы́ѧ , и҆ ничто́ща́ѧ ни́зꙋ и҆сцѣли́ сло́вомъ , да ты̀ спасе́ши ѧ҆ ѻ҆каа́ннаѧ дшѐ . Недоу́ги и҆сцѣлѧ́ѧ , ни́щимъ бл҃говѣствова́ше хр҃то́съ , сло́вомъ вре́дныхъ оу҆бра́чева . съмытари́ ѝдѧ́ше , согрѣ́шники бесѣ́доваше . и҆ а҆́ировы дще́ре , предъ оумє́ршꙋю доу́шю возвратѝ , прикоснове́нїемъ рꙋкѝ . Мытарь спаса́шеѧ , и҆ блꙋдни́ца цѣломꙋдрꙋ́ѧше : и҆ фарисе́и хвалѧ́ѧ ѡ҆ждержа́шеѧ . ѻ҆́бъ бо ѡ҆бѡ ѡ҆чи́стимѧ , ѻ҆́ба же помилꙋ́и́мѧ . е҆и́ же величѧ́шеѧ вопі́ѧ , и҆́же бл҃годарю́тѧ , и҆ про́чїѧ безоу́мныѧ глаго́лы .

Закхе́и мыта́рь бѣ́ , но ѻ҆́бачє спасе́ѧ , и҆ фарисе́и и҃мѡ́нъ соблажнѧ́шеѧ . и҆ блꙋдни́ца прїѧ́мше ѡ҆ставле́нїю разрѣше́нїе , ѿ и҆ моущаго вла́сть , ѡ҆ставлѧ́ти грѣхѝ , и҆́же дшѐ потщи́ѧ прїѧ́ти . Блꙋдни́цѣ ѻ҆́тра етна́ѧ дшѐ мое́ѧ непоревнова́ла е҆́сѝ . и҆́же прїѧ́мши мѵ́ра сткла́ницꙋ , возлезѧ́ми пома́за но́зѣ е҆́сове , ѡ҆тє́рши власы̀ , древнихъ согрѣше́нїи рꙋкопи́санїе раздира́ющаго е҆́и . Гра́ды , и҆́мже дадѐ хр҃то́съ є҆ѵ҃ѧ́ліе , дшѐ мое́ѧ оу҆вѣ́дѣла е҆́сѝ , ка́ко проклѧ́ты бы́ша , оу҆бо́и́ѧ прїѧ́ти , да не боу́деши и҆́коже о҆́ни , и҆́же водомлѧ́нꙋмъ вла́ка оу҆подо́би , и҆ да́же до а҆́да ѡ҆веди́лъ е҆́сть . Да негорши ѻ҆́дше мое́ѧ и҆́мѣ́ши ѻ҃чаа́нїе , ханаа́ны́ни ны̀ вѣ́ру слы́шавши , е҆́мѧже ра́ди дщи́ сло́во бж҃ї́нмъ и҆сцѣлѣ́ . е҆́не дв҃до́въ , спасѝ и҆ ме́не , возопі́и и҆́ глꙋбины̀ се́рца , и҆́коже о҆́на и҆ногда̀ . Оумл҃а́дне́ѧ спаси́ѧ , е҆́не дв҃до́въ помилꙋ́и́ , и҆́же бл҃говѣ́ноующихѧ сло́вомъ и҆сцѣ́ли́вый . глаго́лъ же милостивенъ , и҆́коже разбо́и́никꙋ и҆ мнѣ̀ и҆́зрцы : а҆ми́нь глю́ тебѣ́ , сомно́ю боу́деши вра́и . Є҆гда̀ прїи́ доу́ въ слáвѣ мое́и . Разбо́и́никъ хоулѧ́ше тѧ , разбо́и́никъ богослови́ше тѧ .

Оба бо на крестѣ є тобою висѣста . но
Змногомилостиве , є вѣрнымъ ти разбой
никомъ познавшимъ та бга , и мнѣ ѡ ве
рзи двер , небеснаго цртвїа твоегѡ .
Тварь вотерзашеся распинаема та зрящи .
горы и каменїе , страхомъ распадахѹся .
и земл трясашеся , и ад ѡбнажашеся .
и померче свѣтъ водне , зрак їе , при
тождена плотїю . Достойны покаянїа пло
ды , не истажи ѡ мене . ибо крѣпость мо
бо мнѣ ѡкѹдѣ . ерцеми дарѹй приснѡ вокрѹ
шено , нищетоу же дховнѹю . да сїати
принесоу якш жертвѹ пріатнѹ единѣ єпее .
Сѹдїє мои , и вѣдѣтелю мои , хотя па
ки пріити во ангелы , вѹдити мирѹ вемоу .
Мтивнымъ ви окомъ , тогда видѣвъ ма
пощади , и оущедри єпее , иже паче вжакагѡ
єстества человека согрѣшивша . Андреѡ . в .
Андрею запѣвъ . ститлю хртовъ андрее моли
бга ѡнаса . и ли прибне оче андрее моли .
Андрее чтныи , и оче преблженныи , пастыр
рю критскїи , непрестаи молмся ѡ повщихъ
та . да избавимся вси гнѣва и скорби
и тли , и прегрѣшенїи и вѣдъ , иже вѣрою
почитающїи твою памать . мрїи .

Оудивила єси ветхъ странным житїем свои ,
англомъ чины , и чкомъ вещ
ствено пожившии , и єстество прешедши .
имже якш не вещественама ногама вшед
ши марїе іордан прешла єси . мрїи .
Оумоли зиждителя ѡ воехваляющихъ та ,
прбнам мти , и избавитися ѡ злобленїи и
скорбей , ѡкрестъ востающихъ , да избави
мся ѡ напастей : и возвеличимъ не престан
но , прославльшаго та гда . ела . Трице
единовѹщнам единице триосставнам , та
воспѣваемъ , оца славяще , сна величающе ,
и дхѹ поклоняющемся , единомѹ естествоу ,
конечнѹ бгѹ . жизньже и живоущее цртво
безконечное . бо . Бга едина родила єси , и
едина двою пребывши . Бестранномѹ ржтвоу :
Бестранномѹ зачатїю . Зачатїе безсѣмен
но и ржтво выше естества . но Бгоне
вѣсто чтам , воблюди ста сна твоегѡ ,
еже стажа . тр , ірмо . Безсѣменна зача
тїа . и поем , достойнѡ . свѣтилн , глсѹ .
настн , стра , самоглсна . гла , и . Развои
ническїа пѹти впаши дше моа лютѣ , якш
ѹзвнхся ѡ свои согрѣшенїи , предавшися
неразоумны врагѡ . но якш имоущи врем ,

гдь воцрнсѧ да радꙋетсѧ земл҃а . стнхъ .
да веселѧтсѧ ѻ҃строви мнози .
ѿ прр҃чествa йса́ина , чтєнїе .

Гнце глетъ гдь бг҃ъ сотворивыи небо и поста гла
вле́и є҃ , оутвержен зе́млю , иꙉже нане́й , мв
и дажи дыха́нїе лю́демъ воующимъ нане́й ,
и дх҃ъ ходѧщимъ поне́й , а҃зъ гдь бг҃ъ при
звахъ тѧ пра́вдою . и и҃моу́ зарꙋку твою ,
и оукрѣплю тѧ . и дахъ тѧ в҃ завѣтъ ро́
да , въ свѣтъ и҃зы́кшмъ , ѿ вере́сти о҃чи
слѣпы́мъ , и и҃звести ѿ оу҃зъ свазанныхъ
и и҃здомꙋ темни́цы сѣдѧщыхъ вотмѣ .
а҃зъ гдь бг҃ъ , семи є҃сть и҃мѧ . слáвꙋ мою
и҃ному́ недамъ , ниже добродѣтели мо́ѧ
и҃тꙋка́нным҃ъ . иꙉже и҃знача́ла , сѐ гра
доу́тъ . и нова́ , иꙉже а҃зъ нынѣ возвѣщю .
и прежде даже возвѣстити , ска́зана бы́ша
ва́мъ . воспои́те гдви пѣснь новꙋ . нача́
ло є҃гѡ горѣ слáвитесѧ , и и҃мѧ є҃гѡ слáвитъ
сѧ ѿ конє́цъ земли́ . є҃ходѧщїи в҃ мо́ре , и
плавающїи и҃ нему́ , ѻ҃строви , и живоущїи
в҃ них҃ъ . возвесели́тесѧ пꙋстыни́ и села є҃ѧ ,
придворїѧ и живоущїи в҃ кидарѣ . возве се
лѧтсѧ живоущїи на камени , ѿ конє́цъ гѡ́ръ
возопію́тъ , и воздадꙋ́тъ бг҃ꙋ слáвꙋ .

воумлéнїи возпи́ , оу҃пова́нїе не надє́жны ,
жноте́ ѿ чáшешмсѧ , є҃же возе́тави и҃ сни
и́мѧ . дв҃а . стнхъ . и҃поли́нхомсѧ за
оу҃тра . и҃паки , тоу́же , стр҃ꙋ . стнхъ . в҃ .
и҃боуди свѣ́тлость . тѧ . мꙋ . Воброня́ вѣ́
ры ѡ҃болкшесѧ добрѣ , и ѻ҃бразомъ кр҃тны
вооружи́вше себѐ , воини бговѣ́рїѧ и҃ви
стесѧ . мꙋчителемъ моужески вопротиви
стесѧ , и дїа́волю лесть попра́сте . побѣдни
цы бы́вше , вѣнцемъ сподо́бистесѧ . мо
литесѧ и҃ны́нѣ ѡ҃ нас҃ъ , спасти́сѧ дш҃а́мъ
на́шимъ . слáва , и҃ нн҃ѣ , бц҃ . Вл҃це прїи
ми́ мл҃твꙋ рабъ твои́хъ , и и҃зба́ви нас҃ъ ѿ
вели́кїѧ нꙋжи и҃ печали . тѧ . бго є҃сть .
и чáсъ , а҃ , є҃зка́дниы . ка́дниа бо вїѧ
глетсѧ в҃ то́и же четверто́къ , навечерни ,
и҃мѣ́ютѡ , къ гдꙋ́ внегда́ вскорбѣ́хъ .
В҃ъ то́и же , четверто́къ , є҃ , на́ , поста .
на а҃ мъ , и на г҃ мъ , и на ѕ҃ мъ , и на д҃ мъ ,
часоу́ по тр҃то́мъ глемъ , ко҃ , в҃ трїѡ́ди .
дш҃е моѧ дш҃е моѧ . на ѕ҃ мъ , часъ҃
тропа́рь . гла́съ , ѕ҃ . Бгоꙋтро́бне долготе
рпѣли́ве , вседержителю гди , низ́повали ми
лость твою , налюди твоѧ . слáва , коне́ц҃ъ .
и҃нн҃ѣ , бцы . про҃ . ѱ҃ло́мъ , чѕ҃ . гм҃ , ѕ҃ .

добродѣтели ѥгѡ̀ воо҆стровѣхъ возвѣ
стятъ . гдь бгъ силамъ , и҃зыдетъ вокрꙋ
шити брань , воздвигнетъ рвеніе , вокле
плетъ , и҃ возопіе҆ на врагѝ своѝ крѣпостію .
оумолчáхъ ѿ вѣка , ѥ҆дá и҃ прнш ꙋмолчꙋ̀ и
стерплю̀ . претерпѣхъ а҆́кш раждающаѧ ,
потреблю̀ и҃ некоренѝ , и҃ и҃зсꙋшоу̀ вкоупѣ .
ѡпꙋщоу̀ горы и҃ холми , и҃ вели́кꙋ травоу̀ и҃з
сꙋшоу̀ . и҃ положю̀ рѣки воо҆стровы , и҃ дꙋ
бравы и҃зсꙋшоу̀ . и҃ и҃зведоу̀ слѣпыѧ на
поуть , ѥгóже невидѣша : и҃ стезѝ и҃хже не
познáша , сотворю̀ а҆̀ , топтати и҃мъ . сотво
рю̀ и҃мъ тмоу̀ вместо , и҃ стропотнаѧ вправ
ы . сіѧ̀ глы а҆́ще сотворю̀ и҃мъ , и҃ не ѡста
влю и҃хъ глетъ гдь . про . ѱломъ , чз .
глáсъ , ѕ . воспóйте гдви пѣснь новꙋ , а҆́кш
дивна сотворѝ гдь . стихъ . видѣша всѝ
концы̀ землѝ спасéніе бга нáшегѡ .
В҃то́и же , четвертоко́ъ , вечеръ , бываетъ
слꙋжба всѣ̀ , поскоро , бдѣ́ннаго ра́ди
трꙋда̀ . совершаетъжемъ прежеще́нная .
и҃ней же причащаемыѧ сты́мъ хрто́выимъ
та́инамъ . глемъже , навечерни , ка́ ра́до
вáю , бі . и҃ наздн возвáхъ , поставимъ , сти
хо́въ , і . стихѣ́ра , самогласна . глáсъ , и҃ .

Самовмѣстно соблекохѣ́ѧ пе́рвымъ мои́мъ
престꙋплéніемъ , добродѣтелей бголѣпіѧ ,
соблекохъже́ѧ всѣ̀ а҆́віе , и҃же комнѣ̀ ви
тіемъти слóве бжіи , непрезрѣ́бомъ бла
гихъ страстéхъ и҃ падша , и҃ разбóйнически
на пꙋтѝ оу҆́язвена , но вскрѣ́пкою ти силою
снабдѣ́вымъ , застꙋплéнію сподоби , много
мо́лтиве . два҆ глаже мѣ . Мчнцы гдни
вели́комѣсто ѡ҆ще́сте , и҃ вели́къ недоуг
оубрачисте . и҃ нн̀ъ молите и҃збавитиѧ ѿ
сѣтей вражіихъ дꙋшамъ нашим молимсѧ .
и҃ны , стихѣ́ра , глáсъ , а҆̀ . подóбенъ .
прехвалнїи мчнцы . Пригвожденъ гдь на
крстѣ , а҆дамово рꙋкописаніе , бжественымъ
копіемъ растерзáлъ сѣи . тѣмже растóргни
воѝ зы моѝ злобе , а҆́кш да тебѣ̀ хваленіѧ
жертвꙋ пожрꙋ вѣрою радꙋясь , врема бго
прі́ятно поста нын̀ѣ ѡ҆брѣтъ . ѥгóже
вѣмъ напавéніе показáлъ ѥсѝ . Пощенїа
свѣтлостїю , и҃ногда мсѡнеи сіѧ́м бжію сла
вꙋ видѣ . семꙋ̀ поревновавши дꙋше моѝ
смиренная , распа́тїе пострадавшемꙋ тебѣ̀
ра́ди бгостїю , дѣ́лы оугодѝ , воздержа́нїе и҃
мл҃твою , а҆́кш дложꙋчиши бжтвеное сѣмѧ́.
и҃нъ , глáсъ , ѕ҃ . подóбенъ . а҆́нгльски вопи́ .

Животворя́щемꙋ поклоня́ющесѧ твоемꙋ
кр҃тꙋ , безꙁмѣрнѣй їже кнѧзѣ твоей не-
гла́нитей бл҃гости хр҃тѣ : и҆ ѡ҆нѣмъ просвѣти
ваше дꙋшѧ , воспоемъ тѧ непрестанно , про
ва́ще бл҃годꙋшно ра́дости҄ю сконча́ти по́при
ще поще́нїѧ , и҆ достигнꙋти стр҃ти твоѧ ,
и҆ воспѣти гдⷭ , їхже ра́ди спа́слъ є҆сѝ на́съ .
тро́ѧ , вмини҃ѧ . прокимен҃ъ . ѱ҃ло́мъ ,
чи҃ . гла́съ , ꙁ҃ . Возноси́те гдⷭ бга на́шего ,
и҆ кланя́йтесѧ подно́жїю но́гъ є҆гѡ̀ я҆́кѡ свто
є҆́сть . стихъ . гдⷭ воцри́сѧ дагнѣвастесѧ
лю́дїе . ѿ бытїѧ , чтє́нїе .

Гла Рече́ гдⷭ , бо́пль содо́мскїй и҆ гомо́рскїй ,
и҆ оумно́жисѧ предо́мною , и҆ грѣ́си҄ и҃хъ вели
цы ꙁѣлѡ̀ , є҆́шедъ оубо́ ви́ждꙋ , а҆́ще по
бо́плю и҃хъ гра́доущемꙋ ко мнѣ̀ сконча́
тесѧ : а҆́ще ли же нѝ , да разꙋмѣ́ю . а҆враа́
мже бѣ є҆щѐ є҆сто́ѧ пре́дъ бг҃омъ . и҆ приближи
сѧ а҆враа́мъ рече́ , непогꙋби́ пра́веднаго ѕне
чести́выми , и҆ бꙋдетъ пра́ведникъ я҆́кѡ не
чести́въ . а҆́ще бꙋдетъ , н҃ , пра́ведникъ во́
градѣ , не погꙋби́ши ли и҃хъ , не ѡ҆ста́виши ли
и҃хъ пѧтидесѧти пра́ведникъ ра́ди , а҆́ще
ѥ҆сть внемъ . никако́же ты҄ сотвори́ши гл҃ъ
сей , є҆́же погꙋби́ти пра́веднаго ѕнечести́выми ,

и҆ бꙋдетъ пра́ведникъ я҆́кѡ нечести́въ , ни
я҆́коже ѕꙋдѧ́и всеѧ̀ земли҄ , не сотвори́ши ли
сꙋда́ ; рече́же гдⷭ , а҆́ще ѡ҆брѧ́щꙋ в҃ содо́
мѣхъ пѧтьдесѧ́тъ пра́ведникъ бо́градѣ ,
ѡ҆ста́влю всѐ мѣ́сто и҃хъ ра́ди . и҆ ѿвѣщава́въ
а҆враа́мъ рече́ , нынѣ́ начя́хъ гла́ти гдⷭ мое
мꙋ , а҆́зъ же є҆́смь земла́ и҆ попе́лъ : а҆́ще
ѹ҆́бѡ ѡ҆скꙋдѣ́ютъ , ѿ пѧтидесѧ́тъ , пра́ве
дникъ пѧ́ть , погꙋби́ши ли , м҃ те и҆ пѧти
ра́ди пра́ведникъ вре́сь гра́дъ ; и҆ рече́ , а҆́ще
ѡ҆брѧ́щꙋ тоꙋ , м҃ , и҆ є҃ , не и҆́мамъ погꙋби́
ти . и҆ приложи́ є҆щѐ гла́ти кнемꙋ , и҆ рече́ ,
а҆́ще ѡ҆брѧ́щꙋтесѧ тоꙋ , м҃ ; и҆ рече́ , не и҆́мамъ
погꙋби́ти четыредесѧти ра́ди . и҆ рече́ , є҆да́
что́ гдⷭ а҆́ще воꙁгла́ю ; а҆́ще же ѡ҆брѧ́щꙋтесѧ
тоꙋ , л҃ ; и҆ рече́ , не и҆́мамъ погꙋби́ти , а҆́ще
ѡ҆брѧ́щꙋтесѧ тоꙋ , л҃ . и҆ рече́ , понеже и҆́мамъ
гла́ти къ гдⷭ бг҃ꙋ моемꙋ : а҆́ще ѡ҆брѧ́щꙋтесѧ
тоꙋ , к҃ ; и҆ рече́ , не и҆́мамъ погꙋби́ти два́де
сѧтихъ ра́ди . и҆ рече́ , є҆да́ что̀ гдⷭ а҆́ще воꙁ
глаго́лю є҆щѐ є҆ди́ною : а҆́ще же ѡ҆брѧ́щꙋтесѧ
тоꙋ десѧть ; и҆ рече́ , не и҆́мамъ погꙋби́ти де
сѧтихъ ра́ди . ѿ и҆дѐже гдⷭ , я҆́кѡ преста́
гла́ ко а҆враа́мꙋ . воꙁврати́же сѧ а҆враа́мъ
вмѣ́сто свое́ . про҃ . ѱ҃ло́мъ , чи҃ , гла , ꙁ҃ .

вокли́кните бг҃ови вс҃ѣ земл҃ѣ . стихъ .
рабо́тайте гд҃ви въ весе́лїи .

ѡ̃ прите́чей , чтє́нїе .

гла сі҃ Пріе́млѧи наказа́нїѧ во бл҃гихъ бу́детъ ,
хра́нѧи же ѡ̃бличе́нїѧ оумоу́дритсѧ . и҃же
хранитъ свои҃ пу́ти соблюда́етъ свою́ дꙋ́
шю , любѧи́ же живо́тъ свои́ ц҃ѧдитъ свои҃
оу́стꙋ . пре́жде сокрꙋше́нїѧ предваре́тъ
доваже́нїе , пре́жде паде́нїѧ сломꙋ́дрїе .
лꙋ́чше бл҃годꙋ́шенъ сосмире́нїемъ , не́же
и҃же раздѣлѧ́ти корысти съ доса́дители .
разꙋмивъ въ вѣ́щехъ , ѡ̃брѣта́тель бл҃гимъ ,
надѣ́ѧ же сѧ на гда бл҃же́нъ . разꙋмны́мъ
бо и҃ премоу́дрымъ сла҃ы нарица́ютъ , сла́дцы
же въ словесѣ́хъ , мно́жае оу҃слы́шани бꙋ́дꙋтъ .
и҃сто́чникъ живо́тенъ ра́зꙋмъ стѧжа́вшихъ ,
наказа́нїе же безꙋ́мныхъ сла҃ . е҃рце моудра
го разꙋмѣ́етъ а҃ще ѡ̃ свои́хъ е҃мꙋ̀ оу҃стъ ,
воꙋстна́хъ же но́ситъ ра́зꙋмъ . во́тобе
ме́двени словеса́ добра́ , сла́дость же и҃̃хъ
и҃сцѣле́нїе дꙋ́шѝ . во́ути пꙋ́тїе мнѧще
сѧ прави соу́ще бы́ти мꙋ́жꙋ , послѣ́днѧѧ
же и҃̃хъ зрѧ́тъ водно̀ а҃дово . Мꙋ́жъ
въ трꙋдѣ́хъ тружда́ѧйсѧ себѣ́ , и҃ и҃зго
нѧ́етъ погибель свою́ , строптивы́и же свои́хъ
оу҃стна́хъ но́ситъ па́гꙋбꙋ свою́ . моу́жъ же
безꙋ́менъ копа́етъ себѣ́ зла́ѧ , воꙋстноу́
же свое́ю собира́етъ о҃гнь . моу́жъ строптивъ
разжига́етъ зла́ѧ , и҃ совѣтни́съ лѣтивъ
возжига́етъ зло́мъ , и҃ разлꙋча́етъ дроу́
ги . моу́жъ безако́ненъ и҃скꙋша́етъ дроу́
ги , и҃ и҃зво́дитъ и҃̃хъ въ пꙋ́ти неблаги .
оу҃твержа́ми о҃чи свои́ , оумышля́етъ раз
вращенна́ѧ , нагрыза́ми оу҃стнѣ́ свои́ ,
повелѣва́етъ вс҃ѣ зла́ѧ , сей пе́щь е҃сть
зло́бѣ . вѣне́цъ хвалѣ́ староу́ , на
пꙋте́хъ же пра́вды ѡ̃брѣта́етсѧ . Лꙋ́чше
моу́жъ терпѣли́въ кре́пкагѡ , и҃ моу́жъ ра
зꙋмъ и҃мѣ́и дѣ́лателѧ велика . оу҃де
ржа́ми же гнѣ́въ лꙋ́чше е҃сть пріе́млющаго
гра́дъ тве́рдъ . вино́градъ въ ходитъ вс҃ѣ не
пра́ведны́мъ , ѡ̃ гда же вс҃ѣ пра́ведна .
тѧже . да҃ѣ и҃спра́витъ мл҃тва . и҃ прочее
бж҃ественыѧ литꙋ́рги́и , прежеще́нныѧ .
въ не́йже приоудостои́вшинсѧ , причаща́ютсѧ
е҃тымъ хр҃товымъ та́инамъ . на трапе́зѣ
же ꙗ҃сти емале́мъ , и҃ пїе́мъ вино̀ , за
трꙋ́дъ бдѣ́нїѧ . Въ ствдитовѣ же тиши
цѣ повелѣва́етъ соухо ꙗ҃сти вею тоу̀ недѣ́
лю па́че и҃нѣ́хъ , а҃кѡ дни́е пла́ча соу́ть .

не пра́здника . вс҃ѣхъ у҆бо҆ подѣти до́лжно
є҆сть а҃ллилоу҃ію • С҃тыѧ же горы̀ тѵпикъ
разоу҃жда́етъ , напрѣтчевы главы̀ ѡ҆брѣтє
нїе , и҆ на сты́хъ , м҃ , мч҃никъ , и҆ вередѣ кр҃то
поклонноую , и҆ навели́комъ кано́нѣ , и҆ на
несвѣда́лное . ѣ҆сти два̀ варе́нїѧ е҆ма́лома̀ .
и҆ пи́ти подъ҆ ча́ши вина̀ . С҃ѣ́мъ у҆бо҆ назна́
меновахомъ ва́шей любви ѿ ѡ҆бо́нхъ . прои
зволѧ́миже спасти́ѧ , бл҃говоугодне́йшее
пре́дъ бг҃омъ даи҃зволѧ́етъ •

Подоба́етъ вѣ́дати и҃ѧко . а҃ще привы́чителѧ
бл҃говѣ́щенїе прест҃ы́ѧ бц҃ы , в҃и҃ма́токъ ,
тожде , ѕ̀ м҃ , и҃ли поста̀ . поемъ прпр҃а ,
бл҃говѣ́щенїѧ , стихѣ́ры и҆ кано́нъ , напре
дѣ , вере́дѣ , нарѧдоу҃ , велїкагѡ кано́на .
а҃ ѣ҆то́мѹ вмини́ви , поемъ напа́вечерницѣ .
вчетвертокъ вечеръ , вечерню , и҆ прежесщи
ненаѧ , и҆ трапе́за , и҃ѧкоже пре́же и҃сказано ѿ
бл҃говѣ́щенїи , ко вто́рнику , д҃ м҃ и҃ли
поста̀ . причасти́вже , ѕ̀ м҃ъ , но́щи . поемъ
па́вечерницѣ велїкыѧ . послава́ вышнихъ ,
и҆хожде́нїе в҃ притво́ръ . и҆ поемъ , стихѣ́ры
самогла́сны , пра́зднику . и҆ ѹ҆тренюю вс҃ѣ
слоу҃жба , и҆ вечерню , и҆ литѵ́ргїю , и҃ѧкоже
и҃сказа́но бл҃говѣ́щенїю , ко вто́рнику ,

четвертыѧ недѣли поста̀ •

В҃и҃ма́токъ , ѕ̀ , и҃ли , поста̀ , на ѹ҆трени ,
ѡ҆бы́чна . на а҃ , кафи́смѣ , сѣда́лень во
о҃кта́и . на б҃ , кафи́смѣ , сѣда́лень ,
гла́съ , а҃ . подо́бенъ . гро́бъ твои҃ .

Прострѣ́лъ е҆сѝ хр҃тѣ дла́ни на́древо҆ , вѣ́цѣ
лѧ́мъ на́зва҃ а҆да́мова҃ на́звами свои́ми . тѣ́м
же молю́тъ , на́звы мо҃ѧ и҃ѣцѣли , ѩ҆же на
ложи́ в҃ дш҃и мое́и льстѣ́цъ , и҆ сподо́би въ
мл҃твѣ и҆ посто́мъ хр҃тѣ ѹ҆годи́ти тебѣ̀ •

Два́ждыа҃ . сла́ва , и҆ ны́нѣ , кр҃тобо҃ .

Ꙗ҆́кѡ ви́дѣ на кр҃тѣ а҃гница , тебе́ а҃гньца ,
ѡ҆бѣ́шена хр҃тѣ , повредѣ́ злодѣ́ю , вопїѧ́
ше влезѧ́щи , и҆ го́рко рыда́ющи мт҃и пре
ч҃тѣ́ѧ , чадо любе́зное , что҃ зри́мое и҆ стра́
нно , жи́знь вемоу҃ ми́ро҃ подати ѡ҆бѣща̀
а҃вѣ́ствено • на г҃ , кафи́смѣ , сѣда́лень ,
гла́съ , ѕ̀ . подо́бенъ . ѹ҆пова́нїе ми́ро҃ .

Кр҃тѣ ми́ро҃ храни́телю , вѣ́ку҃ѡмъ прогони́
телю , ѩ҆же тебѣ̀ ѹ҆тѧжа́вшихъ во вѣ́
комъ застѹпле́нїи непобѣ́дима , сподоби
щенїѧ пренти́ про́чее соу҃вѣ́тїю чи́стою ,
и҆ и҃спра́ви доу҃шы на́ши пред҃ хр҃то́мъ ,
дре́во бл҃гословено́е • Два́ждыа҃ . сла́ва ,
и҆ ны́нѣ , кр҃тобо҃ . Тебе́ рождшаѧ хр҃тѣ ,

и терпи́ши вса̀ хр҃тѐ , да мы̀ спасе́мся . Дре́ва снѣ́дию оу҃мре́ и́ногда а҆да́мъ , паки́же ѡ҃бре́те дре́вомъ кр҃тны́мъ жи́знь , и́мже ще́дре безсме́ртныя пи́ши , наслажда́ется мі́ръ . сла́ва . Є҆ди́ницѣ тр҃ѣ є҆стество́мъ тро́це вопію́щаю , безнача́льнѣ и́ не пости́жнѣ , нача́льственѣ и́ цр҃ственѣ , прегове́ршенѣ є҆ди́ницѣ , бг҃а и́ свѣ́тъ и́ жи́знь , и́ зижди́теля вса́чески . бц҃ . Впре́сте ственѣ́мъ ти рж҃тво́ чи́стая , зако́ни є҆сте́ства тобо́ю разори́вшая мі́рѣ . и́бо безсѣ́менно рожда́еши превѣ́чнаго бг҃а , ѡ҃ц҃а рожде́нна . сла́ва тебѣ́ бже́ нашъ сла́ва . Кр҃тъ и́ гвозді́и , и́ копі́є твоє́ почита́емъ вла́ко : тѣ́ми бо ѡ҃тлу́чи на́съ и́зба́вилъ є҆сѝ , свое́ю стр҃тію хр҃тѐ , оу҃мерщвле́ныхъ на́съ . ірмо́съ . И҆зно́щи оу҃тренюю́щыя чл҃колю́бче , прозрѣ́ти молю́ся , и́ наста́ви на́съ напове́дѣніи твои́мъ , и́ нау́чи на́съ спе́е твори́ти во́лю твою́ . пѣ́снь , и́ , ірмо́съ . чюдо превели́е . Прит҃упи́лъ є҆сѝ спе́е , лу́кава гѡ жала́ , пригвожде́нъ гвозді́и на́дре вѣ́ . терно́вымъ вѣ́нцемъ вѣнча́ема , оу҃кори́зны и́некоре́нна прест҃упле́нія те́рніе . тѣ́мже воспѣва́ющіе пое́мъ ,

пр҃ородѣ́ма о҃троковѝца , на кр҃тѣ́ тѧ на́съ ра́ди возне́сена зра́щи , сн҃ѣдо́шева ско́рбію о҃рѫ́жіа дше́ю , и́ пла́каше рыда́ющи мт҃ре́ски . тоа̀ мольба́ми , поспѣ́ши на́мъ гдⷭ и́ве́лію мл҃ть . трипѣ́вецъ . гла́съ , а҃ . пѣ́снь , ѕ҃ . ірмо́съ . проспѣ́вшіи ѥ҃ма́нуи́лемъ . Пропны́и не́бо на́кѡ ко́жю , простеръ є҆сѝ дла́ни на кр҃тѣ́ пребла́гій гдⷭ . тѣ́мже молю́тѧ , ѕ҃ѵжа́ема ма҃ вра́жіими и҆скѵше́нїи оу҃ще́дри . Оу҃чинѵ́лъ є҆сѝ на кр҃тѣ́ во́лею чл҃колю́бче , бо́дрость спасе́нїа вѣ́мъ пода́а , лежа́щимъ гдⷭ вдолѣ́вѣйшей пога́ве . тѣ́мже тѧ вѣ́рою сла́вимъ . Стр҃ти твоа̀ ви́дѣти дне́сь сподо́би рабы́ твоа̀ , проспѣ́вшихъ поста̀ свѣ́тлостїю . и́ живоно́сное твое́ спе́е воскр҃нїе , воспѣва́ющимъ держа́ву цр҃твіа твоегѡ̀ . бц҃ . Зра́щи тѧ возви́жена на кр҃тѣ́ , вселе́нскаа рыда́ше , оу҃ѕлева́ема оу҃тро́бою гла́ше , Зама́рдіе гдⷭ твои́хъ ще́дротъ , стра́дати претерпѣ́вый , вѣ́мъ пода́а безстра́стїе . и҆́нъ , ірмо́съ , гла́съ , ѕ҃ . И҆зно́щи оу҃тренюю́ща . На кр҃тѣ́ роу҃цѣ свои́ чл҃колю́бче простеръ́лъ є҆сѝ , и́ гвозді́и пригвозди́ша , и́ ре́бра копі́емъ прободо́ша и҆уде́и .

да бл҃гословитъ тва́рь вс҃ѣкам҃ гда, и̑ превозно́ситъ є̑гѡ̀ во̀ вѣ́ки • Простерлъ є̑си̑ на крⷭҭѣ̀
позна́нїю хр҃тѣ̀ дла́ни, чл҃вчество собира́я къ своему̀ ра́зу́мѹ. и̑ копїе́мъ свои̑мъ ре́бра прободе́нъ
бы́лъ є̑си̑, и̑сточи́лъ на́мъ и̑сто́чники спасе́нїя, вопїю́щимъ: да бл҃гословитъ тва́рь вс҃ѣкам҃ гда, и̑ превозно́ситъ є̑гѡ̀ во̀ вѣ́ки • Стрѹ́ями ми́лости твоегѡ̀ хр҃тѣ̀ ще́дре, ѡ҃чи
сти мо́ѧ сє́рце, грѣхо́вными ѹ̑гры́зе́нїе́мъ ѡ҃скверне́вшееся. и̑ рѣ́ки ѹ̑мне́нїѧ и̑сточи́ти сподо́би мѧ хр҃тѣ̀ і҃е, да зове́ ти, да бл҃гословитъ тва́рь вс҃ѣкам҃ гда, и̑ превозно́ситъ є̑гѡ̀ во̀ вѣ́ки • бо. Роучи́въ тѧ бж҃е
ственыѧ ма́нны, и̑моу́щѹю бж҃тва̀ позна́хом҃ ѻ҃троковице, ковчегъ и̑ трапе́зѹ и̑ свѣ
щникъ, и̑ прто́лъ бж҃їи, и̑ пола́тѹ и̑ мо́стъ
преводи́ти, къ бж҃е́ственѣи жи́зни пою́щыѧ, да бл҃гословитъ тва́рь вс҃ѣкам҃ гда, и̑ превозно́ситъ є̑гѡ̀ во̀ вѣ́ки • и̑нъ, і҃рмо́съ, ѻ҃трочески́ю пѣ́снь. Распина́емъ хр҃то́съ, и̑ ѡ҃бновля́емъ а҃зъ, пою̀ вооу҃троки, да бл҃гословитъ вс҃ѧ̀ тва́рь гда • Мі́ръ ѿ҃тли́ распа́тїе́ми и̑зба́вивъ, поє́тъ вооу҃троки, да бл҃гословитъ вс҃ѧ̀ тва́рь гда • Бл҃гослови́мъ ѻ҃ц҃а
и̑ сн҃а и̑ с҃таго дха гда. Тр҃це равносла́вимаѧ,

пѧ, ѕ̑ нли поста

пресоу́щнаѧ є̑дини́це, ѻ҃тче и̑ сне и̑ дше, спа
сн҃ѣ вѣ́рою пою́щыѧ тѧ • Рѧтвоу́ чтыѧ вс҃ы
поклоня́емъ, пою́ще вооу҃троки, да бл҃гословитъ вс҃ѧ̀ тва́рь гда • Сла́ва тебѣ̀ бж҃е нашъ.
Пою̀ твои̑ крⷭҭъ, и̑мже спа́слъ мѧ є̑си̑ хр҃тѣ̀. и̑ пою̀ вооу҃троки, да бл҃гословитъ вс҃ѧ̀ тва́рь гда • тоже. Хва́лимъ бл҃гословимъ. і҃рмо.
ѻ҃трочески́ю пѣ́снь возе́ле́мъ хр҃тоу̀, пою́ще
ѣдѣтьмѝ, да бл҃гословитъ вс҃ѧ̀ тва́рь гда • пѣ́снь, а҃. і҃рмо́съ. ѡ҃бразъ чтагѡ рѧтва̀
твоегѡ̀. Ви́дѣ и̑лі́ѧ гда вѣ то́нцѣ вѣ
хрⷭҭѣ, и̑сто́ньчивъ пе́рвѣе пло́ть мл҃твами
и̑ посто́мъ. є̑моу́же поревнова́вши дше
мо́ѧ, ѡ҃ве́рзи влⷣдо́тѣи дебе́льство, и̑ко
даѹ́зрищи желе́маго. На́древо возне́съ
пе́рвѣе мо҃ѡсе́и змі́ю спе́е, во ѻ҃бразъ тво
егѡ̀ воздви́женїѧ, е҆́же на крⷭҭѣ̀ пребла́гїи, и̑мже
и̑дъ зло́бѣ змі́евъ погѹби́лъ є̑си̑. кр҃то́
мже свои́мъ и̑зба́вилъ є̑си̑ вс҃ѧ̀ а҃зы́ки по
клоня́ющыѧтиѧ • Во гробѣ̀ ѹ̑ны́нїѧ ле
жю̀, тѧ́жекъ и̑мамъ ка́мень недоумѣ
нїѧ, прѣнсѡ живо́тное неразумѣ́ю спе́е сло́
во̀ твоѐ, и̑ стра́ха твоегѡ̀ не чювствую̀, ѹ̑ще́
дримѧ и̑ спасе́нїе твоею̀ бл҃года́тїю многомл҃тве •
бо. Вс҃ѣхъ превы́шшаѧ вл҃тце стра́стте́й

. слáва тебѣ бже нáшъ слáва тебѣ .

Нáсъ рáди подъѧтъ твóй кнѧждо оўдъ стрѣтъ . оўдáренїе главѣ : ланúты зарýшенїе : роўцѣ пригвождéнїе , йребра копїе йкрóтное распáтїе . но слáва нейзрéченнѣй блгости твоéй • ірмóсъ . Безѣмéнна зачáтїѧ , рождтвó неказáнно , мтре безмóжны , безтлн прижитїе . бжїе бо рождтвó wбновлáетъ естествó . тéмже тѧ вси рóди , якw бгоневѣстнýю мтрь , правослáвнw вели́чаемъ • тѧже , достóйнw . свѣтúленъ , глáвѹ . напрстхóвнѣ , втúхъ ра , самоглáвна . глáсъ , й . Йже éразбóйники накрстѣ пригвождúвшимѧ хрстѣ бже , йнáзвою своéю человéческое естествó йщелúвшыи , непрéзри менé , вмыслéнымъ пѹтедержáтели , йразбóйники бесплóтнымъ впáдша , йдобродѣтелéй wнúхъ повлечéна , йлютѣ оўмзвéна , йни wéдúнагоже wпрпбныхъ йщелúтисѧ возмóгша : йполѹ бо мéртвъ éсмь , хóщдо имѣѧ жúзни тѣлó : якw ты́ ми éдúнъ надéжа , йже мéртвымъ живóтъ подающїи . но wбнжúми строупы , твою йскапавъ ми блгодáть , éдúне человѣколю́бче •

слóвы покажúмѧ вы́шша , слáвящатѧ йстúнную бцý , йпоющаѧ рождтвó твоé чтáм . éгóже недостúжнw бгорáдованнѧм почитáемъ • йнъ , ірмóсъ . Безѣмéнна зачáтїѧ . Распинáешнем йспасéшимѧ , вýмирáешн , йwжúвлéшимѧ . Блгоутробїѧ , чколю́бїѧ твоегw , кто́ вúдѣ , йли́ кто́ слы́ша , якw зарáвъ прїемлющаѧ стрѣть поноснýю , но слáва нейзрéченнѣй блгости твоéй гдн • Слнце вúдѣтѧ распинáема йзáйде : якw бо бы ѣ́ло , wкорúзнѹ вúдѧ зижди́телѧ своегw . якоже йтвáрь вéсь прекланѧема , распинáтелемъ вопúѧше молчáщи , якw ты бгъ éсѝ , аще йплóтїю стрѣтенъ . слáва . Éдúне éдúнаго сна éдинороднагw родúтелю óц̃е . й éдúне éдúнаго свѣта сі́ѧнїе сне . й éдúныи éдúнаго бга óц̃а сты́и дше йстúнныи йстúннаго сы́и . Отрце встáѧ éдúнице , сплéнѧ бгословѧщаѧтѧ • бо . Чúдо рождтвá ти дúвитъ мѧ всенепорóчнаѧ , якw зачинáеши безѣмéне непостúжнаго , рцы́ якw дѣствуéши , рóждыши якw мти , éже пáче éстествá вéрою прїéмъ , рождáемомѹ поклонúмѧ . éлúка бо хóщетъ йможетъ •

ѡ пророчества, и ѣлина. чтеніе.

Сице глетъ гдь бгъ ѥтыи їнлевъ воздавыи ѥгѡ, сотворивыи градоущиѧ. во гла
проситеⷣ мѧ ѡ вынѣхъ моихъ, и ѡдущіе ме
рехъ моихъ. и ѡдѣлехъ рукоу моею заповѣдитеⷣ ми. азъ сотворихъ землю, и человѣка нань. азъ оутвердихъ рукою моею небо. азъ всѣмъ звѣздамъ запоⷭ
вѣдахъ їѧти. азъ воздвигохъ ѥгѡ въ правдю цр҃ѧ, и вси пути ѥгѡ правы. сей
возиждетъ градъ мои, и плѣненіе людеи моихъ возвратитъ, не вомздою низдары. рече гдь савасѡѳ, оутвержденіе ѥгипетъ, и коупля ефїѡпъска. и саваимъетїи моужіе
высоцыи на тебѣ пріидутъ, и тебѣ воудутъ рабы. и въ слѣдъ тебе идутъ, связани
рукыми оузами. и пріидутъ къ тебѣ, и поклонѧтъ тебѣ, и тебѣ помолятъ, ꙗкѡ в тебѣ бгъ ѥсть, и нѣсть бга
разъ тебе. ты бо ѥси бгъ и невѣдѣхомъ, бгъ їзрайлевъ и спсъ. постыдѧтъ сѧ и посрамѧтъ сѧ вси противлѧющіисѧ ѥмоу, и поидутъ въ стыдъ. ѡбновлѧи
тесѧ комнѣ островы їзрайлевы, спасаи
тесѧ ѡ гда спасеніемъ вѣчнымъ.

стихъ. неполнихомсѧ злоутра. ипаки, тоуже, стихъ рв. стихъ, б. икоуди свѣтлость гда. таже, мѳ. что бы нарецемъ ѥтїи. херувими ли: ꙗкѡ на васъ почилъ ѥсть хртосъ. серафими ли: ꙗкѡ непрестанно прославлѧете ѥгѡ. ѧнглы ли: тѣла бо ѡ братитесѧ. силы ли: дѣйствуете бо чюдеса. многа ваша имена, и больша бго дать, молите спастисѧ душамъ нашимъ. слава, и нн, кртобо. подобенъ. мнцы твои гди. Пречтаѧ ꙗкѡ видѣ тѧ на крстѣ повѣшена болею, помышлѧющи твою силу, печалїю ѡдержима бѣше хрте. и рыдающи вопїѧше ти, чадо не ѡстави менѣ родившую тѧ. даждь ми слово ѥнѣ мои. не молчѣ мимо иди слове бжїи рабоу твою.

Въ тои же, пѧ, на ѕ мъ часѣ, тропарь гласъ, и. Пропѧтъ ѥси хрте бже нашъ, поколебавыи землю, за ѥже ѡбратити и спасти живоущихъ нань. и паки оутвержѧи ю своею благостїю, за неизреченное млрдіе, мтвами вцы помилуи насъ. слава, конецъ. и нн, вседь. про, ѱлмъ, ѕ. гласъ, ѳ. мть и соудъ вопію тебѣ гди. стн. пою и разумѣю вп҃ути непорочнѣ.

не посрамлю́тем҃ нижѐ посрами́тем҃, да́же
до́вѣка: глаго́летъ гдь вседержи́тель.
прокиме́нъ. Ѱало́мъ, ра҃. гла́съ, д҃.
гдн҃ оу҃слы́ши моли́тво҃ мою҃, и҃ вопль мо́й
къ тебѣ́ да прїи́детъ. стїхъ, не҆ѡ҃врати́
лица҃ твоегѡ҃ ѡ҃мене҆. та́же, е҆кор
да предвари́тъ ны́, щедро́ты твоѧ҃ гдн҃.
Къто́йже па́токъ, є҃, и҃ли, трезво́нъ,
во́врем҃, безъ болша́го. ве́черъ, кади́ла
ѡ҃бы́чна. на гдн҃ воззва́хъ, стїхѣ́ры
на і҃. стїхѣ́ра, самогла́сна. гла́съ, ѕ҃.
Я҆́кѡ ѡ҃ї҆ерали́ма твои́хъ бж҃ественны́хъ
запове́дей и҃ сходи́ша҃, и҃ къ страсте́мъ і҆ери
хо́нскимъ дошедъ, сла́вою безче́стїа҃,
житє́йскими подвиги привлече́нъ, и҃ разбо́й
ническїа҃ въ падо́хъ помы́слы, оу҃ны́нїа҃
бг҃одати ри́зы ѡ҃нихъ во́блекохо́ма҃, и҃ ра́нами
я҆́кѡ безъ дыха́нїа҃ лежи́ша҃. і҆ере́йже пришедъ
и҃ зрѣ́въ ви́девъ, не вна́тъ. леѵи́тъ и҃ тои́
возгнуша́ема҃, мимо и҃де. ты́же гдн҃, и҃же
ѡ҃ дво́и не и҃зрече́нно воплоще́мъ, и҃ зла́и
нїе́мъ спе́ленагѡ и҃ волнагѡ мр҃дїа҃ твоегѡ҃,
и҃зла́и́вшїа҃ма҃ воды́ и҃ кро́ве, я҆́коже
ма́сло и҃ска́павъ хр҃тѣ́ бе́же, и҃ стро́упы и҃зъ
мои́хъ гнилы́а҃ стагни, и҃ къ небе́номѹ

пѧ҃, ѕ҃, и҃ли по сто҃мѹ

сово́кѹпи ли́кѹ я҆́кѡ мр҃дъ. дважды.
та́же, мч҃нкъ. Мч҃ницы твои́ гдн҃
не҆ѡ҃бергоша́ма҃ тебѣ́, ни҃ ѡ҃ствѹпи́ша ѡ҃ зако́
нѣдей твои́хъ. тѣ́хъ мл҃твами поми́
лѹй на́съ. та́же, стїхѣ́ры, прест҃ы́й
ц҃ы, поста́вимъ, на з҃. гла́съ, ѕ҃.
подо́бенъ, всѣ́ оу҃пова́нїе. Совѣ́тъ пре
вѣ́чныи҃, ѡ҃кры́ваѧ҃ тебѣ́ ѻ҃троковѝце,
гаврїи́лъ предъ́ста҃, тебѣ́ ло́бызаѧ҃ и҃ вѣ
щаѧ҃. ра́дѹйсѧ҃ земле҆ не҆неро́дныѧ҃.
ра́дѹйсѧ҃ кѹпино҃ не҆ѡ҃пали́маѧ҃. ра́дѹйсѧ҃
глѹбино҃ не҆до́бь ви́димаѧ҃. ра́дѹйсѧ҃
мо́сте къ не҆бе́сѣмъ преводи́ѧй, и҃ лѣ́ствице
высо́каѧ҃, и҃же и҃ а҃ко́въ ви́дѣ. ра́дѹйсѧ҃
бж҃ественаѧ҃ роу́чко ма́нны. ра́дѹйсѧ҃ раз
рѣше́нїе кля́твъ. ра́дѹйсѧ҃ а҆да́мово
возва́нїе съ тобо́ю гдь҃. Ѩ҃вле́шимисѧ҃
я҆́кѡ чл҃къ, рече́ нетле́ннаѧ҃ два҃, къ а҆́рхи
стратѝгѹ. и҃ ка́кѡ вѣща́вши глаго́лы па́че
челов҃ка҃; вомно́ю рекъ҃ сѐи҃ бг҃ѹ бы́ти,
и҃ вселѝтисѧ҃ во҃ утро́бѹ мою҃. и҃ ка́кѡ бо҃
дѹ глаго́ли ми҃ вмѣ́стилище простра́нное, и҃
мѣ́сто сѣще́нїа, и҃же хр҃ѹви́мы превосходѧ҃
ща҃; да не прельсти́ши мене҆ лесті́ю, непо
зна́хъ бо мѹ́жа. бра́кѹ се҆́мь непри́частна,

пѫ , ѕ , ѧ , ѧ , ѧ

глаго́лъ ѥ́и , и́непощадѣ́ вы́на своего́ во́з
люблѣнаго , мене́ ра́ди . вои́стинꙋ ꙋ́бо
бл҃гословѧ́ бл҃гословлю тѧ , и́мно́жа ꙋ́мно́
жꙋ сѣ́мѧ твое́ , ꙗ́ко звѣ́здꙑ нб҃ны́ѧ ,
и́ꙗ́ко пѣ́сокъ и́же въ екра́н мо́ря . и́ на
слѣ́дитъ сѣ́мѧ твое́ гра́ды сопоста́тныхъ .
и́ бл҃гословѧ́тъѧ ѡ҃ сѣ́мени твое́мъ вси́ ꙗ́зы́
цы земны́и , занеже послꙋ́шалъ ѥ́и гла́са
моегѡ́ . прокѵ́менъ . ѱало́мъ , рг҃ .
гла́съ , д҃ . ꙗ́ко возвели́чишасѧ дѣ́ла
твоѧ́ гди , всѧ́ премꙋ́дростїю сотвори́лъ
ѥ́и . ѵ҃тих҃ъ . бл҃гословѝ дꙋ́шѣ мо́ѧ
гда́ , гди бже́ мо́и возвели́чилъсѧ ѥ́и
сла́вѡ . ѡ҃ прито́чеи , чте́нїе .

Бра́тїе вѣ́вѣдѣ́хъ бл҃гопотре́бни бꙋдѧ́нте ,
его́бо ра́ди бл҃года́ти бꙋдѧ́нтъ . моꙋ́жъ
же безꙋ́менъ даплещетъ и́ ра́дꙋетъсѧ се
бѣ́ , ꙗ́коже и́же и́зрꙋ́чаѧи и́зрꙋ́чаетъ
свои́ дрꙋ́ги . грѣхолю́бецъ ра́дꙋетъсѧ
вва́ршмъ , наво́ихъже ꙋ́тнахъ и́пꙋ́тѣхъ
о҃гнь собира́етъ . возвы́шаи ꙋ́тꙑ свои́ ,
и́щетъ сокрꙋше́нїѧ . жестосе́рдыниже не
ꙋ́тре́тае́тъ бл҃гихъ . моꙋ́жъ непостоѧ́ненъ
ѧ́зы́комъ бпа́даетъ въ зла́ѧ . се́рдцеже
безꙋ́мнагѡ болѣ́знь стѧжа́вшемꙋ ѥ́го .

и́дрова́ , гдѣ ѥ́сть о҃вча́ на всеплоди́ѥ .
рече́же а҃враа́мъ , бг҃ъ ꙋ́зритъ себѣ́ о҃вча́
на всеплоди́ѥ ча́до . ше́дшаже о҃ба вку́пѣ ,
и́ прїи́до́ста на мѣ́сто нане́же рече́ ѥ́мꙋ
бг҃ъ . и́ созда́ а҃враа́мъ же́ртвенникъ , и́
возложи́ дрова́ . и́ запе́нъ и́саа́кꙋ сы́нꙋ
своемꙋ , возложи́ ѥ́го́ на же́ртвенникъ ве
рхꙋ́ дро́въ . и́ простеръ а҃враа́мъ роукꙋ́
свою́ прїѧ́ти но́жь , заклати сы́на своего́ ,
и́ воззва́ ѥ́го а҃нгла́ гдн҃е и́з небесе́ и́ рече́ ѥ́мꙋ ,
а҃враа́ме а҃враа́ме , о҃нъ же рече́ , се а҃зъ гди .
рече́же , не возложи́ роукꙋ́ свою́ на о҃тро́чи
ща , ниже́ сотвори́ ѥ́мꙋ ничто́же . нꙑнѣ́
бо разꙋмѣ́хъ , ꙗ́ко бои́шисѧ ты́ бга , и́
не пощади́ сы́на своего́ возлю́бленаго мене́
ра́ди . и́ возре́въ а҃враа́мъ о҃чи́ма свои́ма ,
ви́дѣ , и́се о҃вен҃ъ е҃ди́нъ держи́мь за
рога́ , въ кꙋ́стѣ сѵ́ко́вѣ , и́ и́де а҃враа́мъ ,
и́ поа́тъ о҃вна́ , и́ вознесе́ ѥ́го́ на всепло́
дїе , вмѣ́сто ѡ҃ нея́ка сы́на своегѡ́ . и́ на
рече́ а҃враа́мъ и́мѧ мѣ́сту тому́ , гдѣ
ви́дѣ . да рекꙋ́тъ дне́сь , на горѣ́ гдѣ
гдн҃и́ѧ . и́ возва́ а҃нгла́ гдн҃ь а҃враа́ма
вторицею́ и́з небесе́ глаго́лѧ , собою́ кля́хсѧ
глаго́летъ гдь , ѥ́гоже ра́ди сотвори́лъ ѥ́си

невеселитъ҆ѧ о҆тецъ ѡ҆ сынѣ ненаказанѣ, сынъже моудръ веселитъ матерь свою. вердце веселѧщее҆ѧ здравїе творитъ, моужже вскорблѥвъ засыхаютъ кости. прїемлющь моудрость вънедра беспрадды, не спѣютъ҆ѧ пѫтїе, нечестивїи же оукланѧютъ҆ѧ, ѿпѫтей праведныхъ. лице разоумнаго моужа моудра, очиже безоумнаго накраехъ земли. гнѣвъ о҆тцоу сынъ безоуменъ, и болѣзнь родившей его. тщетоу творити моужу праведну недобро, ни праведнаго совѣщати силнымъ ѿ праведныхъ. иже щадитъ гла гол, жестокъ произноситъ разумъ. долготерпѣливъже моужъ, премоудръ. несмыселенома҃ъ воспровивъшь ѿ моудрости, моудрость вмѣнитъ҆ѧли емоу, молча щаже кто себе сотворитъ, мнитъ҆ѧ моудръ быти. Винѣ ищетъ моужъ хотѧи разлучитъ҆ѧ ѿ другъ, на всѧкоже время оукоренъ боудетъ. не требуетъ имѣти моудрости лишенъи ра зума, пачеже водитъ҆ѧ безоумїемъ. егда прїидетъ нечестивыи воглубинноу ѡ҆ль нерадитъ, находитъже емоу

гла҃ ні҃

безчестїе и҆поношенїе. вода глубока слово въ сердцы моужа моудра, рѣка же и҆споущаетъ и҆сточникъ жизни. чю дитѧ лицоу нечестивагѡ недобро, ни же преподобнѡ оу҆клонѧтиѧ правды на сѫдѣ. А҃ще ли храмъ похвалы бц҃ы. подневныхъ чтенїахъ чтемъ, и҆ праз дникъ чтенїа, три, пиѧны наоу҆пе нїе бц҃ы. тѫже, дѣ҆ и҆справитъ мо литва моѧ. и҆ прочаѧ слоужба преже вщ҃еннаѧ. А҃ще ли небоудетъ преже вщ҃еннаѧ. егда возвахъ, стихѣры бц҃ѣ а҆ка҆дниѣ, на о҃мь. слава, и нынѣ, а҆ка҆дниѣ. ѣхода нѣсть. настиховнѣ, самогласенъ дню, два жды. и҆моученичен. слава, и нынѣ, праздникъ. глас҃ъ д҃, пи ванъ нахвалитѣхъ. готрипѣтомъ, тро пар҃ь, Повелѣнное таниьство. тѫже, ектенїа, Помилоуи насъ бже. И҃ три поклоны великїа. тѫже, Вседнѧ трце. и҆боуди имѧ гдне. И҃ ѱа ломъ, Благословлю гда. и҆ ѿпоустъ. Натрапезѣже пїемъ вино, трудъ ра ди бдѣнїнагѡ. Ереи҃же держи недѣлю

йдетъ вогробни́цѹ , йпое́тъ кано́нъ ме́р
твымъ вооктаи́ гла́сѹ . а҃ще хо́щетъ
настоѧ́ти , пое́тъ та́мѡ йтрипѣ́снецъ оу҃тре
нюю . а҃ще ли нѝ , то́ пое́тъ на оу҃тре
ни почи́нѹ своемѹ҃ . павечерюже поемъ
ма́лую вкѳлі́ихъ . Потрие́томъ , кондакъ
ака́дистѹ . та́коже поемъ , йполу́нощни
цѹ вкѳлі́ихъ , ека́дѣмою . Наполу́нощь
ницѣ глаго́лемъ , тропари́ ѡ҃бы́чныѧ ,
ѥ҃ женихъ гряде́тъ вполу́нощи . йпомѧ
ни гдⷭ҇и , ꙗ҆́кѡ бл҃гъ рабы́ своѧ́ . Ѝпо
мѧни гдⷭ҇и , йже вна́дежи воскресе́нїѧ .
зрѝ вѣ́доможе йѥ҃ѝ да́бу́детъ . а҃ще
воехо́щетъ настоѧ́тель пѣ́ти а҃ка́дистѹ ,
ѡ҃полу́нощи востава́ѧше , пое́мъ па́вечерню
ма́лую въцр҃кви . та́коже й полу́нощ
ницѹ . а҃ще ли ѥ҃вечера воехо́щетъ пѣ́ти
а҃ка́дистѹ , то́ непое́мъ па́вечерницѹ , ни
полу́нощницѹ въцр҃кви . но точїю
вкѳлі́ихъ .

А҃ще прилу́читъсѧ бе́ю ѕ҃вѣсто́ѹ а҃ка́дн
ста , па́мять четыредесѧ́тн мⷱ҃нкъ . й
поетъ́сѧ слоу́жба , а҃ка́дистѹ , й ѣ҃ты́мъ
ѥ҃ѵ҃це . в҃ пя́токъ вечеръ , ка́дѣма , ко́
гдѹ҃ вне́гда вскорбе́хъ . нагди возва́хъ ,

йдетъ вогробни́цѹ , йпое́тъ кано́нъ ме́р
твымъ вооктаи́ гла́сѹ . А҃ще хо́щетъ
настоѧ́ти , пое́тъ та́мѡ йтрипѣ́снецъ оу҃тре
нюю . А҃ще ли нѝ , то́ пое́тъ на оу҃тре
ни почи́нѹ своемѹ҃ . Павечерюже поемъ
ма́лую вкѳлі́ихъ . Потрие́томъ , кондакъ
ака́дистѹ . Та́коже поемъ , йполу́нощни
цѹ вкѳлі́ихъ , ека́дѣмою . Наполу́нощь
ницѣ глаго́лемъ , тропари́ ѡ҃бы́чныѧ ,
ѥ҃ женихъ гряде́тъ вполу́нощи . йпомѧ
ни гдⷭ҇и , ꙗ҆́кѡ бл҃гъ рабы́ своѧ́ . Ѝпо
мѧни гдⷭ҇и , йже вна́дежи воскресе́нїѧ .
Вѣ́доможе йѥ҃ѝ да́бу́детъ . А҃ще
воехо́щетъ настоѧ́тель пѣ́ти а҃ка́дистѹ ,
ѡ҃полу́нощи востава́ѧше , пое́мъ па́вечерню
ма́лую въцр҃кви . Та́коже й полу́нощ
ницѹ . А҃ще ли ѥ҃вечера воехо́щетъ пѣ́ти
а҃ка́дистѹ , то́ непое́мъ па́вечерницѹ , ни
полу́нощницѹ въцр҃кви . но точїю
вкѳлі́ихъ .

А҃ще прилу́читъсѧ бе́ю ѕ҃вѣсто́ѹ а҃ка́дн
ста , па́мять четыредесѧ́тн мⷱ҃нкъ . й
поетъ́сѧ слоу́жба , а҃ка́дистѹ , й ѣ҃ты́мъ
ѥ҃ѵ҃це . в҃ пя́токъ вечеръ , ка́дѣма , ко́
гдѹ҃ вне́гда вскорбе́хъ . нагди возва́хъ ,

стихѳ́ры , на ѳ҃ . самогла́сенъ дню , два́
жды . йѣ҃цѣ , ѕ҃ . йѣ҃ты́мъ , три . сла́ва ,
ѣ҃ты́мъ . гла́съ , в҃ . вчрастотерпцы хр҃товы .
йны́нѣ , ѣ҃цы . йже ѿ҃ вѣка та́нньство ,
вы́ходъ . прокиме́нъ , йтѳнїѧ , дню , й
ѣ҃ты́мъ , г҃ . подаѧ́ йспра́вит҃ молтва , г҃ ,
покло́ны великїѧ . йпонны́нѣ сны , г҃ . йна
боу҃ди и҃мѧ гдне , г҃ , йпро́чее прежеще́нны .
поемъже , трипѣ́снь оу҃тренюю на павечерни ,
вмѣ́сто кано́на , оу҃вопшихъ . кано́нъже оу҃
вопшихъ , ѥ҃гда́ хо́щетъ предъстоѧ́тель , йли
пре́же вѣ́данїѧ на трапе́зѣ , йли по вставле́нїи
ѿ трапе́зы . на оу҃трени на бг҃ъ гдь . тропа́рь ,
пра́здникѹ , два́жды . слава , ѣ҃ты́мъ . йны́нѣ ,
пра́здникѹ . по а҃ , ка́ѳисмѣ , кондакъ ,
пра́здникѹ , г҃ . йи҃́коны , г҃ . йпаки , ко́ .
первыи . та́же , чтенїе , пра́здникѹ . та́ко
же , йпо в҃ , ка́ѳисмѣ . та́же , ѱ҃ломъ , н҃ .
канонъ , пра́здникѹ , во ирмо́мъ , на и҃ . й
ѣ҃ты́мъ , на ѕ҃ . катава́сїи , ирмо́съ , бц҃ѣ ,
Ова́ а҃ика вкоупѣ . по г҃ , пѣ́сни , конда
кѣ , пра́здникѹ , г҃ , йи҃́коны . пото́мъ
конда́къ , йи҃́косъ , ѣ҃ты́мъ . йѣ҃вда́ленъ ,
йхъ два́жды . та́же , клирицы на ѥ҃хо́дѣ
поютъ , слава , йны́нѣ , конда́къ , первыи .

Въ Зѣранной воєводѣ . Йтенїє , похва
лà , великагω вогоявлєнїа , ѿ сѣтыхъ , м ,
мцѣхъ . по ѕ пѣвни , кондакы , й йкосы , праздникѡ . й паки , йкосъ , й
кондакъ , первыи . таже , прологъ , й синаксарь . на ѳ пѣвни , поємъ , честнѣйшю .
свѣтиленъ , сты́мъ , й вцѣ . похвали
тѣхъ , стихѣры , вцѣ , три . й сты́мъ ,
три . слава , сты́мъ . гласъ , в . й сти
ннѡю чашю . йнынѣ , праздникѡ . гласъ ,
д . йзыка єгоже невѣдмше . славословїє
великое . тропарь , сты́мъ , й праздникѡ .
й ѿпоустъ . йзхожєнїє . й часъ , первыи .
на литургіи , блаженна , вцѣ . пѣвень , г ,
на д . й сты́мъ , пѣвень , ѕ а , на д . по
входѣ , тропарь , вцѣ , й сты́мъ . слава ,
кондакъ , сты́мъ . йнынѣ , кондакъ , вцѣ .
прокименъ , й аплъ , й аллилоуїа , й єѵаггєліе ,
й причастенъ , преже , пра . таже , сты́мъ .

Ѡ цѣ славнѣмъ предъпразднєство , благо
вѣщенїа , вогородицы , є и , акаѳиста .
вπатокъ , вечеръ . на гди возвахъ , повта
вимъ , стихѡвъ , і . й поємъ , самогласенъ ,
дню , дважды . й мученичен . й праздни
кѡ , вцы , акаѳистѡ , на д . глась , ѕ .

подобенъ , вѣ ѹповàнїе . й предъпразд
нествѡ , г . слава , предъпразднествѡ .
йнынѣ , праздникѡ , вотрїоди . выходъ ,
трокименъ . йтенїе дню . дàй йправ
вить молитва мо . й прочє , преже
вщенныхъ . четвероπѣвноже вотрїоди , зри
поємъ напавечерницѣ . на ѹтрени , и
бгъ гдь , тропарь , праздникѡ , триждь .
й ѿбычныхъ кадиемы . кондакы , й йкосы
праздникѡ , потри , накоейждо статїи .
πѣвней же неглаголемъ , но глаголемъ
йхъ ѿшествіа πѣвни вѣ въπатокъ .
канонъ предъпразднествѡ , воірмосомъ ,
на ѕ . й праздникѡ , акаѳистѡ , на й .
катавасїа , ѿверзѡ ѹстà мо . по г ,
πѣвни , й пошествіи , кондакы , потри , й
йкосы . по д , πѣвни , свѣтилен праздникѡ , триждь . нахвалитѣхъ ,
стихѣры , праздникѡ , вотрїоди , на
четыре . глась , д . подобенъ , йсхо
дослова . слава , йнынѣ , єдиноѵбрачно
предъпразднествѡ . йакаѳистѡ , глась ,
д . йзыка єгоже невѣдмше .
славословїе великое .

Ащелиже прилучитсѧ вечію вседнєвнагω дне
та, благовѣщенїе пречтыѧ вцы х̃ы
в пятокъ вечеръ, нагди возвахъ, втры
на ї. самогласенъ дню, дважды. и праз
дникω, на и. слава, и нынѣ, праздникω.
повланъ бысть. выходъ. чтенїе дню,
и праздникω, ѣ. и подаждь исправитъ моли
тва моѧ, г, поклоны великїѧ. Ипо
мини силы нєбныѧ, г. и прочее прежо
вщенныхъ. Инабоуди имѧ гдне, г же.
причастѣже, s̃mъ, ноущи, клеплетъ во
вѣ. благословившω ієрею, и поємъ вели
кую павечерню. ієреи, кадитъ пообычаю.
послава вышнихъ, творимъ wбычнyю ли
тїю. внеиже поємъ самогласны праздни
кω. гласъ, а. слава, и нынѣ, гласъ, в.
благовѣститъ гаврiилъ. имолтва wбычнаѧ.
посконченїиже, паки входимъ вцрковь
и поємъ настиховнѣ, самогласны праздни
кω, г. гласъ, д. Стихиже глаголемъ,
Благовѣститъ день wдне. стихъ, в.
воспойте гдеви пѣснь новy. слава, и
нынѣ, гласъ, д. днесь радость благо
вѣщенїѧ. на благословенїе хлѣбωмъ,
тропарь, праздникω, г. и чтенїе, пра.
на оутрени на бгъ гдь. тропарь, праздникω,
трiжды. по а, кадемѣ, кондаки, въз
бранной воєводѣ, г, и икосы, г. Инаки
кондакъ, а. ичтенїе, акаѳистω. по в,
кадемѣ, кондаки, г. и икосы, г. и
паки, кондакъ, а. и чтенїе, акаѳистω.
полїелеωвъ, иевѳаленъ, праздникω. и
чтенїе, праздникω. степенна, а, антиф
онъ, д гω, глава. про, иєуллїе, праз
дникω. ѱаломъ, н. стра, праздникω.
канонъ, пра, ирмосомъ, на и. и акаѳи
стω, на s̃. катавасїѧ, ирмо, пра, обра
лика вкоупѣ. трипѣсны же здѣ не поємъ
но напреже, вче, на павечерни. по г пѣсни,
ко, г, и икосы, г. и паки, ко, а. повемъ,
вѳаленъ, пра. ичтенїе, пра. по s̃ пѣсни,
ко, г, и икосы, г, таже, ко, s̃ все
пѣтиѧ, г. и покло, г. и паки, и ко, и ко,
а. и чтенїе, впрологѣ, и синоѯарь. на ѳ,
пѣсни, честнѣйшю не поємъ. но поємъ при
пѣвъ, праздникω. поємъ же вище. а, ликъ
поетъ припѣвъ, благовѣстоуи землѣ.
таже, ирмосъ, и ко wдшевимъ. таже,
в, поетъ припѣвъ, и ирмосъ. и паки
тоиже припѣвъ, на обра лика потрiжды.

таже находъ поетъ припѣвъ, и ирмосъ. Якω ωдшедшемъ. и поклонъ земный, свѣтиленъ, праздникω, трижды. нахвалитѣхъ., стихѣры, праздникω, на д. подобенъ, нѣнымъ чинωмъ. слава, и нынѣ, гласъ, и. да веселятсѧ нѣнам. славословїе великое. тропарь, праздникω. ектенїи. и ωпоустъ. и знаменаютсѧ братїм, стымъ масломъ. и ωглашенїе стω дитово. и часъ первыи, въ притворѣ. на часѣхъ, тропарь, и кондакъ, праздникω. и прочее, и ωпоустъ. и исхожденїе внѣ мона стырѧ. на литургїи, блженна, праздникω, пѣснь, третїм, и пѣснь, s м. прокименъ, и апостолъ, аллилоуїм, и еуаггелїе, и причастенъ, вс, праздникω.

Подобаетъ вѣдати, якω аще прилучитсѧ ωданїе. праздникω благовѣщенїм престы́м вцы въ вскрсω ака́диста. в пятокъ, вечеръ, поемъ, стихѣры, на і. в три ωди, самогласенъ, дню, дважды, и праздникω, вцы гласъ, s. совѣтъ превѣчныи, на и. слава, в трїωди, гласъ, в. и якω ωвѣка таиньство. и нынѣ, праздникω. гласъ, s. посланъ быстъ.

выходъ. и чтенїм дню, и праздникω, двѣ. и подаем исправитъ, ектенїѧ малаѧ, паки и паки. и возгласъ тихомω. якω стъ сей бже нашъ. таже, поемъ, стыи бже. прокименъ, и апостолъ, и аллилоуїм, и еуаггелїе, и причастенъ, праздникω. и прочам литургїм златоустова. имѣетсѧ достойна поемъ, ирмосъ, якω ωдшевшемъ. и ωпоустъ. и входимъ въ трапезω, и бываетъ оутѣшенїе братїи велїе. ядимъ два варенїѧ съ масломъ, и рыбы. и пїемъ вино единою днемъ.

На оутрени, на бгъ гдь. тропарь, ака́дистъ трижды. по а и, кадилемъ, кондакы, три, и икосы, три. и паки, кондакъ, первый. и чтенїе, ака́дистъ. по в и, кадилемъ, кондакы, три, и икосы, три. и паки, кондакъ, а и, и чтенїе. псаломъ, и. Канонъ, праздникω, со ирмосомъ, на s. и ака́дистъ, на и. катавасїм, ωверзω оустъ мои, ока лика въкоупѣ. пѣснейже не глаголемъ. три пѣсняже здѣ не поемъ. но напреди, въ четвертокъ, поемъ на павечернице.

Запѣвы къ трипѣснѣ глаголемъ , къ пре
днимъ двоумъ втихомъ , стіи мученицы
молите бга wнаѣ . къ третіемѹ втихоу
глаголемъ Запѣвъ . Покой гди доушы
оусопшихъ рабъ своихъ . къ четвертомѹ
втихоу Запѣвъ , Преста гже вце спаси
наѣ . потретіей , пѣсни , кондаки ,
три . ййкосы , три . таже , кондакъ ,
первыи . йпотомъ , свѣдалень , праздникѹ .
йчтеніе , праздникѹ . по ѕ , пѣсни ,
кондаки , три . ййкосы , три . таже ,
кондакъ , Звезпѣтам мти , трижды .
йпаки , йкосъ , йкондакъ , первыи . й
чтеніе , въпрологѣ . на ѳ , пѣсни ,
четнѣйшю не поемъ . поемъ , припѣвъ ,
праздникѹ . блговѣстоуй землѣ радость
велію . таже , ірмосъ . й наки иждо ,
тропарь , праздникѹ , поемъ , тойже ,
припѣвъ . йпослѣди , наѣходъ , при
пѣвъ , блговѣстоуй землѣ . таже ,
ірмосъ , якw wдшевивемъ . йпоклонъ зе
мныи . свѣтилень , праздникѹ , два
жды . йахвалитѣхъ , стихѣры , втріо
ди , на ѳ . подобенъ , якw доблѣ . сокро
венное таиньство . слава , йнынѣ ,

Ёдиноклпнw , акаѳистѹ . йпразникѹ ,
гласъ , й . даверзлатем небеса . Слабо
слокіе великое . потретом , тропарь ,
праздникѹ . ёктенїа . йwпоустъ .
йчалъ , первыи . напервомъ часѣ , тро
парь , праздникѹ . потретомъ , кон
дакъ , праздникѹ . йпрочее . йсоверше
нныи wпоустъ . налитѹргіи , блженна ,
акаѳистѹ , пѣснь , третіа , йшестам .
прокименъ , вцѣ , акаѳистѹ . величитъ
дша моа тда , йвозрадовасѧ дхъ мои
wбзѣ спсѣ моемъ . аплъ , къ ёбре
шмъ . зачало , тѣк . братіе , нерѹко
творенна . таже , аплъ , вцѣ , къ
ёбрешмъ . зачало , тѣк . братіе ,
имаше оубw первам стѣнь . аллилоуіа ,
вцѣ . ёѵаліе , wматѳем . зачало ,
тридесать патое . вобрема оно , йзы
де іс . таже , ёѵаліе , вцѣ , wлѹки .
зачало , д . вобрема оно , вовтавши
мріамъ . задостойнw , ірмосъ . якw
wдшевивемъ бжіи кісѣтъ . Пенча
стенъ , чашю спсенїа пріимоу , йимя
гдне призовѹ , аллилоуіа .

Въ вѣсоу̀ пѧ́тыѧ недѣ́ли поста̀, наоу́трени. клепле́тъ вчетве́ртыи часъ но́щи, за моле́бноую слоу́жбоу, невѣ́дальны. поше стихъ ѱалмѣ́хъ, на бг̃ъ гдь̀, тропа́рь, гла́съ, и̃. повелѣ́нное та́иньство при
ѥ́мъ вра́зоумѣ въкро́вѣ їѡ́сифовѣ, тща́
нїе́мъ предъѧ́тѧ бесплотны. глаго́лѧ не
нскоу́ченъи бра́кѹ, преклоне́ни схожде́нїе́мъ
небесà, вмѣщаѧ́тъѧ неизмѣ́нно вѣсь
вта̀. ѥ́гоже ѝвидѣ́ вложе́нахъ твои́хъ
прїе́мъша ра́бїи зра́къ, оу́жасомъ зѣ́ати
тѝ, ра́дѹемъ невѣ́сто неневѣ́стнаѧ.
рцы̀ ѥ́го̀ дважды. сла́ва, и̃нѣ̀, тоѥ́же.
гаже, стихологиѣ́мъ, кадѝемъ, шестоую
наде́ѧть. речѐ гдь̀ гдеви моемоу̀.
пое́мъ, ѥ́ктенїѧ̀ ма́лаѧ. пое́мъ пое́тъ
пе́рвыи ли́къ, кондакъ, прест҃ѣ́и бц҃ѣ.
гла́съ, и̃. въ зра́нной воево́дѣ, пѣ
нїе́мъ алилоуїа̀. ѥ́гдаже совершимъ
конда́къ, тогда̀ їере́и, ѡ҃болчѣ́нъ вовсю
вщенню́ ѻ҃де́ждѹ, вое́тѣмъ ѻ҃лтарѝ, на
чина́етъ честѝ, и̃коѵ̀ пе́рвыи. а҃гглъ
предъста́тель. ипрочїѧ̀ понемъ̀ конда́кы̀,
и̃и̃ковы, трѝ. та́же, паки поемъ, кон
да́къ, пе́рвыи. въ зра́нной воево́дѣ.

ѥ́гдаже чте́тъ їере́и и̃коны, мы́же невѣ
ди́мъ тогда̀, но стоѧ́ще слоу́шаемъ.
ѥ́гдаже їере́и воетѣ́мъ ѻ҃лтарѝ чте́тъ
конда́кы̀, тогда̀ параѥклиѣ́архъ поста
бле́тъ предъцр҃ки́ми две́рмѝ лампа́ды на
свѣ́щницѣ, и кади́ницы̀ воблгвонны́ми
каѳе́ньми. вънача́лѣже пѣ́нїѧ пе́рвагѡ
конда́ка̀, дїа́конъ ка́дитъ ѳ҃тыѧ̀ и̃коны,
и̃ бра́тїю вею̀ по́чнѹ. та́коже твори́тъ
и̃ напослѣ́днемъ конда́кѣ по҃ и̃ пѣ́ни.
на про́чихъже чтѣ́нїѧхъ и̃коно́въ ка́дитъ
то́чїю ѻ҃бразы̀, и їере́а и̃ крилосы̀.
подоба́етъ оу́бо вѣ́дати и̃ѥ̀. ѩкѡ
пе́рвыи ли́къ наше́ствїе́ пое́тъ, конда́къ,
въ зра́нной воево́дѣ. пое́мъ чте́тъ
їере́и и̃коѵ̀, а҃нглъ предъста́тель:
и̃ поетъ коне́цъ и̃ко́на тоже пе́рвыи
ли́къ, ра́дѹемъ невѣ́сто неневѣ́стнаѧ.
вторы́иже ли́къ пое́тъ, а҃ллилоуїа̀. по
второѝ ка́дѣмѣ, по ѳ҃ктенїѝ пое́тъ
наше́ствїе́ вторы́и ли́къ конда́къ,
въ зра́нной воево́дѣ. Пе́рвыиже ли́къ
поетъ накрилосѣ, а҃ллилоуїа̀. Вторы́и
ли́къ пое́тъ накрилосѣ. ра́дѹемъ
невѣ́сто неневѣ́стнаѧ. Та́коже пое́мъ

коне́цъ оу҃ кондако́въ и҃ и҃коса́въ поемоу҃ оу҃каза́ премѣна́м. кондакъ , а҃ . гла́съ , и҃ . Въ зва́нной воево́дѣ побѣди́телнам , а҃ко и҃зба́вльшем ѿ зълы́хъ , бл҃годарѣ́тевенам вопиемъ ти́ , раби́ твои́ бце . но а҃ко и҃моу́щи держа́ву не побѣди́мую , ѿ вре́мкихъ на́съ бѣ́дъ свобо́ди . да зове́мъ ти́ , ра́дуи се невѣ́сто неневѣ́стнам . и҃коъ . А҃нгла́ предъ ста́тель , съ небе́съ посла́нъ бы́сть рещи́ бц҃ѣ , ра́дуи се . и҃ съ безплотны́мъ гла́сомъ воплоща́ема тѣ зря́ гди , оу҃жа ва́шем и҃стомѣ́ше , зовы́и кне́и тако вам . ра́дуи се е҃же ра́ди ра́дость во и҃ма́етъ , ра́дуи се е҃же ра́ди кла́тва и҃чезне́тъ . ра́дуи се па́дшаго а҃да́ма во ста́нїе , ра́дуи се зле́зъ е҃вины́ и҃збавле́нїе . ра́дуи се высото́ не оу҃до́бь восходи́ма челов҃ѣ́чески́ми по́мыслы , ра́дуи се глубино́ не оу҃до́бь зрима́м и҃ а҃нгльски́ма о҃чи́ма . ра́дуи се а҃ко е҃и́ цр҃е́во свѣ́дани́це , ра́дуи се а҃ко но́сиши новы́ца́го вѣ́ . ра́дуи се звѣ́здо а҃вла́нцам во́лнце , ра́дуи се оу҃тро́бо бж҃ественаго воплоще́нїа . ра́дуи се е҃же ра́ди ѡ҃бнова́етем тва́рь ,

ра́дуи се е҃же ра́ди покло́нѣемъ твори́цу . ра́дуи се невѣ́сто неневѣ́стнам . кондакъ , б҃ . Ви́дѣщи ста́м себе́ бг҃ома́тѣ , рече́ габрі́илъ де́рзостно , прелю́бное твоегѡ̀ гла́са , неудо́бь прїѧ́тно ми дш҃и҃ а҃вла́етем . безсѣ́менна бо зача́тїем рѣ́тво̀ предъглаго́леши , зовы́и , а҃ллилоу́їа . и҃коъ . Ра́зумъ неразоу́менъ , разумѣ́ти дава́м и҃щущи , возопи́ къ слу́жащемоу , и҃зволи́ чи́стоу , ѥ҃ма́ко е҃сть родити́ем мо́щно рцы́ми . кне́и҃же о҃нъ рече́ востра́хомъ , о҃ба́че зовы́и е҃ще . ра́дуи се совѣ́та не и҃зрече́ннаго та́и҃но , ра́дуи се молча́нїемъ молю́щихъ се ѵ҃́ро . ра́дуи се чюдесъ̀ хр҃то́вы́хъ нача́ло , ра́дуи се вел҃ѣ́нїемъ е҃гѡ̀ глава̀ . ра́дуи се л҃ѣ́тевнце нѣ́кам поне́и҃же е҃ниде е҃гъ , ра́дуи се мо́сте преводя́ми ѿ земли́ на́небо . ра́дуи се а҃ггло́мъ многослови́щее чюдо , ра́дуи се в҃ѣ́ровшо́мъ многоплаче́вныи строу́пе . ра́дуи се и҃же свѣ́тъ не и҃зрече́нно рожды́ши , ра́дуи се е҃же ка́ко ни е҃ди́нагоже наоучи́вѣши . ра́дуи се премоу́дрыхъ превосходя́щи ра́зумы . ра́дуи се вѣ́рныхъ ѿ зара́жени смы́слы . ра́дуи се невѣ́сто неневѣ́стнам .

кондакъ, г. Сила вышняго wтѣни тогда кзачатію браку неискоуенуу. и благоплоднаѧ тоѧ ложесна, ꙗкw село показа владико, вѣмъ хотѧщимъ жати спасенїе, внегда пѣти сице, аллилоуїа.

Икосъ. Имоущи богопрїятну двѣ оутробу, бѣстече къелисаведи. младенецъже онѣ абїе познавъ сеѧ цѣлованїе, радо вашеѧ, играньми ꙗкw пѣньми, вопїѧше къцⷣ. радуйсѧ wгрозди неувѣдаемыѧ лозо. радуйсѧ плода безъмерьнаго сотворитель. радуйсѧ дѣлателѧ дѣланїи чловколюбца, радуйсѧ садителѧ жизни нашеѧ порождьши. радуйсѧ браздо растущаѧ гобзованїе щедрwтъ, радуйсѧ трапезо носѧщаѧ обилїе wчищенїи. радуйсѧ ꙗкw раи пищныи процвѣтаеши, радуйсѧ ꙗкw пристанище душамъ готовиши. радуйсѧ прїятное мльтвы кадило, радуйсѧ всегw мира wчищенїе. радуйсѧ бжїе къмертнымъ благоволенїе, радуйсѧ смертныхъ къбгу дерзновенїе. радуйсѧ невѣсто неневѣстнаѧ. и паки кондакъ. възбранной воеводѣ. ихтенїе, wневедальномъ. иразделѧемъ

натрое, нанихъже вѣдимъ. таже. стихологиесуемъ, непорочны, просто безъ припѣвшовъ. и абїе кондакъ, възбранной воеводѣ. таже, кондакъ, д. Коурю вноутрьи имѣѧ помышленїи невѣрныхъ, цѣломудреныи ісифъ, емоути ѧ, прежде небрачну тѧ зрѧ, и брако wкрадованw помышлѧше непорочнаѧ. оувѣдевъже твоѐ зачатїе wдха ста, рече аллилоуїа. Икосъ. Слышаша пастырїе, аггломъ поющимъ плотьское хртово пришествїе, итекше ꙗкw къ пастырю. видѣша того ꙗкw агньца непорочна вочревѣ мрінѣ пасшаѧ, ѭже поюще ирѣша. радуйсѧ агньца ипастыра мти, радуйсѧ дворе словесныхъ овецъ. радуйсѧ невидимыхъ сверѣи мученїе. радуйсѧ раискимъ двереⷨ wверзенїе, радуйсѧ ꙗкw небнаѧ радуютъсѧ съземными, радуйсѧ ꙗкw земнаѧ сликовствуютъ небнымъ. радуйсѧ апостолwмъ немолчнаѧ оуста, радуйсѧ страсто терпцемъ неповѣдимаѧ дерзосте. радуйсѧ твердое вѣры wновленїе. радуйсѧ свѣтлое благодати познанїе. радуйсѧ

ѥ́мже ра́ди ѡ҆бнажи́ем а҆́дъ , ра́дуи́ем ѥ́мже ра́ди ѡ҆блеко́хомъем сла́вою . ра́дуи́ем не вѣ́сто неневѣ́стнам . кондакъ , ѣ҃ .

Бг҃отечи́ю звѣ́здоу , ви́дѣвше волсви́ , и҆то́м послѣ́доваша Зари́ , и҆́мшо свѣтиль ника держа́ще ю҆ . тою пыта́хѫ крѣ́пкаго ц҃рм , и҆ дости́гъше недости́жимаго , пора́ добашасм ѥ́моу , копію́ще , а҆ллилоу́їа .

и҃кось . Ви́дѣвша о҆́троцы халдѣ́йстїи на рѫкоу́ дѣ́чю , созда́вшаго рѫка́ма челов҃ѣ́ки , и҆́бкѫ разѹмѣ́вающе ѥ́гѡ , а҆́ще и҆ ра́бїи взя́тъ зра́къ , потща́шасм дарми́ оугоди́ти ѥ́моу , и҆ возопи́ти бл҃говѣ́стиви . ра́дуи́ем звѣ́зды незаходи́мым мц҃ѣ , ра́дуи́ем зарѣ́ та́инагѡ дне́ . ра́дуи ем пре́лести пе́щь оугаси́въши , ра́дуи ем тр҃ѣ оучн҃ки хрнм́щи . ра́дуи́ем мч҃и́теле немилостива и҆змета́ющи ѿ на чальства , ра́дуи́ем гда́ чл҃колю́бца пока за́вши хр҃та́ . ра́дуи́ем и҆́же ва́рварскагѡ и҆збавл́ющи слоужє́нїм , ра́дуи́ем ѥ҆ѵ҆е́ ри́ыхъ и҆́збавл́ющам дѣ́лъ . ра́дуи́ем о҆́гнѣ покланн́ї́е оугаси́въши , ра́дуи́ем пла́мене страстна́гѡ и҆змѣни́ющи . ра́дуи ем пе́рсшмъ наста́внице цѣлому́дрїм ,

ра́дуи́ем вс҃ѣ́хъ родѡ́въ весе́лїе . ра́дуи́ем невѣ́сто неневѣ́стнам . кондакъ , ѕ҃ .

Проповѣ́дницы бг҃оносе́нїи бы́вше волсви , возврати́шасм въ ва́вилѡ́нъ , ѥ҆кончава́ше ти́ проро́чество , и҆ пропов҃ѣ́давше та҆ хр҃та вс҃ѣ́мъ . ѡ҆ста́виша и҆́рода я҆́кѡ лжива , не вѣ́дѫща пѣ́сти , а҆ллилоу́їа .

и҃коси . Вогїи́ во е҆гѵ́птѣ прев҃ѣщє́нїе и҆́стинѣ , ѡ҆гна́лъ е҆́сн лжи́ тмоу́ . и҆́дѡли бо е҆гѡ́ епе́е нетерпл́ще твоем крѣ́посте , падо́ ша . ѥ҆ихъже и҆́збавлшїнем вопі́ахѫ къ вц҃ѣ , ра́дуи́ем и҆справле́нїе челов҃ѣ́ческомъ , ра́дуи́ем ни́зпаде́нїе вѣ́ѥ́мъ . ра́дуи́ем я҆́же пре́лести держа́ву попра́вши , ра́дуи́ем и҆́дольскоую ле́сть ѡ҆бли́чивши . ра́дуи́ем я҆́кѡ мо́ре потопи́вши фараѡ́на мы́сленаго , ра́дуи́ем ка́мене напои́вшїи жа́ждущым живота́ . ра́дуи́ем о҆́гненыи сто́лпе наставл́м соу́щихъ вотмѣ́ , ра́дуи ем покро́ве ми́рѹ ши́рши о҆́блака . ра́дуи́ем пи́ще , ма́нны прїе́мнице , ра́дуи́ем пищи сты́м слоужи́телю . ра́дуи́ем земле́ о҆́бѣто ванна , ра́дуи́ем и҆́зне́же тече́тъ ме́дъ и҆млеко́ . ра́дуи́ем невѣ́сто неневѣ́стнам .

та́кже , кондакъ , гласъ вторыи .

и чтеніе. таже, ѱаломъ, н. канонъ, етомꙋ, егоже еѣсть храмъ, на ѕ. и престѣи бцы, на и. Аще ли храмъ бцы похвалы, то по обычныхъ кадилехъ, и поконцѣхъ поемъ полїелеонъ бцы храмꙋ. а ев дален, пиранъ въ каноне бцѣ одигитрїю, глас, в. мл҃твеница тепла. слава, и нынѣ, тоиже. и чтеніе. ектенїна, а, антифѡнъ, д гѡ, глас. прокимен, всѣко дыханіе. и є҃ѵ҃аггеліе. и стихѣра, храмꙋ бцы. Канонъ бцѣ одигитрїю во ирмосѣхъ на ѕ. ирмосъ, подважды. и храмꙋ похвалы, на и. катавасіа, ѿверзꙋ ꙋстꙋ мо҆. Ни҆ꙋстав. Аще ли храмъ бцы ѿкоторыхъ ни еѣсть праздникъ е҆мꙋ, то каноне глаголемъ храмꙋ бцы, во ирмосѣхъ, на ѕ. ирмосъ, подважды. и а҆кадиетꙋ, на и. катавасіа, ѿверзꙋ ꙋстꙋ мо҆. ѿседмыа пѣсни, канонъ храмꙋ бцы ѿставлѣтем. и поемъ каноне, а҆кадиетꙋ во ирмосѣхъ, на ѕ. ирмосъ, подважды. и трипѣснш, на ѳ҃ме. катавасіа, а҆кадиетꙋ.

таꙗкоже поемъ, аще боудетъ храмъ по хвалы бцы, и ины храмъ бцы ѿкоторыхъ ни еѣсть праздникъ е҆мꙋ. Тоиꙗ трипѣснш поемъ преже, в патоке, на павечернице. и етомꙋ радосному. Канонъ благодарен престѣи бцы, емꙋже коегранеіе, сицевѡ. радости пр҃ителище, тебѣ подобаетъ радоватиемъ единой. твореніе, і҃ѡсифовѡ. глас, д. пѣснь, а. ирмосъ. ѿверзꙋ ꙋстꙋмо҆, и наполнѧтъемъ дха, и словомъ ѿрыгнꙋ цр҃це мтри. и ѧвлюемъ свѣтлѡ торже ствоу҆м, и вселенꙋю радꙋемъ том҆ чюдеса. Хр҃товꙋ книгꙋ ѡдшевленꙋ, запечатлѣннꙋтѣ дхомъ, великіи а҆ѳ҃ггл҃ъ тѣмъ зр҃ѣ возглашаше ти, радꙋйся радости пр҃ителище, е҆мже ради прамтерьнам клтва разорѧтъем. Адамово неисправленіе, радꙋйся дво бгонев҃ѣсто, адово ꙋмр҃щвленіе. радꙋйся вснепорочнам, полѣто вс҃ѣхъ цр҃ѣ. радꙋйся пр҃толе ѻгненыи вседержителя. Цв҃ѣте неꙋвадаемыи радꙋйся е҆дина прозѧбшам ѧблоко бгословенное. радꙋйся рождьшам бгословѣніе е҆динагѡ цр҃ѣ. радꙋйся неискꙋсобрачнам,

ми́рови спасе́нїе . Чистоты́ сокро́вище, ра́дуйся є́юже ѿпаде́нїа на́шего восста́хомъ. ра́дуйся владкоу́хання крине влчице . вѣ рныхъ бл҃гоу́ха, кади́ло бл҃гово́ние, и́ миро многоцѣ́нное . катава́сїа . ѿве́рзу оу́ста мо́а . пѣ́снь , г҃ . и҃рмо́съ . Твоа́ пѣвцы́ бц҃е , живы́и нетлѣ́нныи исто́чниче , ли́къ себѣ́ сово́купльши , дхо́вно оу́тверди . и҃ вънебе́сныи сла́вѣ , вѣнце́мъ сла́вы сподо́би . Кла́съ проз҃а шася́ бе́сте́ныи , а҃кѡ ни́ва неѡра́нная и҃мѣ́ . ра́дуйся ѡдѣ́шевле́ная трапе́зо, хлѣ́бъ живо́тныи вмѣща́ющая . ра́дуйся живо́тныя воды́ исто́чниче неистоща́емыи влчице . Ю́ница ю́нецъ рожда́ши непоро́чныи , ра́дуйся вѣ́рныхъ . ра́дуйся а҃гнице , рожда́шая бе́жїаго а҃гнца , взе́мля цаго ми́ръ вре́моу прегрѣше́нїа . ра́дуйся тепло́е ѡчисти́лище . Оу́тро свѣтлѣ́йшее , ра́дуйся е҃ди́на , влица нарица́ющи хр҃та , свѣ́тъ жили́ще . ра́дуйся тмоу́ разрѣши́вши , и҃ мра́чныя вѣ́ры ѿ́кудъ ѿгна́вши . Ра́дуйся две́ри е҃ди́на , е҃ю́же сло́во прои́де е҃ди́но . и҃же вере́а и҃ вра́та а҃да влчице , ржтво́мъ свои́мъ сте́рши .

ра́дуйся бе́сте́ныи вхо́де спаса́емымъ бг҃оневѣ́сто . та́же , е҃кте́нїа . и҃кондакъ , въ зба́нной воево́дѣ . та́же , кондакъ , з҃ . Хотя́щу вимесо́у ѿны́нѣшняго вѣка преста́витисм ѿпреле́тнаго , вда́лем е҃и а҃кѡ младе́нецъ то́му , но познава́лем е҃и е҃мо́у и҃ бг҃ъ соверше́нъ . тѣ́мъ оу́бѡ оу́ди вися́ твое́и не҃изрече́нней премоу́дрости зовы́и , а҃ллилоу́їа , и҃кос . Но́ву пока́ за́ тва́рь , и҃мѣ́ем зижди́тель на́мъ , и҃же ѿне́гѡ бы́вшимъ , и҃з безсѣ́мене́ныя проза́бъ оу́тробы , и҃сохра́нивъ ю҃ а҃кѡже бѣ́ нетлѣ́нна . да чюдо ви́дящее всепое́мъ е҃и́ вопїю́ще . ра́дуйся цвѣте нетлѣ́нїа , ра́дуйся вѣнче воздержа́нїа . ра́дуйся воскресе́нїа о҃бразъ ѿбле́тающи . ра́дуйся а҃нгельское жи́тїе и҃мла́ющи . ра́дуйся дре́во бл҃гоплодови́тое ѿнегоже пита́ются вѣ́рнїи . ра́дуйся дре́во бл҃гоцѣ́нно ли́ствено , и҃мже покрыва́ются мно́зи . ра́дуйся рожда́шая на ста́вника заблоу́ждшимъ , ра́дуйся порожда́шая и҃ зва́вителя пле́не́нымъ . ра́дуйся оу́дїи пра́веднаго оумоле́нїе , ра́дуйся мно́гихъ согрѣше́нїи проще́нїе .

ра́дуйся ѻдѣ́же нагихъ дерзнове́нїя. ра́дуйся любы́ вели́ко желанїе побѣжда́ющи. ра́дуйся невѣ́сто неневѣ́стная. кондакъ, и҃. Стра́нно рѫ́тво ви́дѣвше, оу҃стра́нимся ми́ра, оу҃мъ на́небо преложи́ше. сего́ бо ра́ди высоки́и, на земли́ на́шемъ смире́нъ человѣ́къ, хотя́ привле́щи къ высото́ѣ, вопію́щихъ е҆моу҃, а҃ллилоу́їа. и҃кось. Вся́ бо́ѣ бо́ нижни́хъ, и҃ вы́шнихъ никако́же ѿстоу́пль, не ѡпи́санное сло́во. съхожде́нїе бо бжⷭ́твено, немѣ́стно бы́сть прехожде́нїе. и҃ рожество́ ѿ дѣвы́ бгопрїи́тны слы́шаще сїѧ́. ра́дуйся бга́ невмѣ́стимаго вмѣ́стилище. ра́дуйся тѣ́снаго таи́нства две́ри. ра́дуйся не вѣ́рныхъ вѣ́рное слы́шанїе. ра́дуйся вѣ́рныхъ и҃ звѣ́здная похвало́. ра́дуйся колесни́це превы́сшаго соу҃щаго на хе́рвимѣхъ. ра́дуйся веле́нїе преславно́ соу҃щаго на сера́фимѣхъ. ра́дуйся проти́вныя вѣтоже собра́вши. ра́дуйся и҃́же дѣ́вство и҃ рѫ́тво съчета́вши. ра́дуйся и҃́ко тебѣ́ ра́ди разорѣ́шимся прество́плені҃е. ра́дуйся и҃́ко тебѣ́ ра́ди ѿве́рзеся ра́и. ра́дуйся ключю́ ца́рства хр҃то́ва. ра́дуйся наде́же бл҃гъ вѣ́чныхъ.

ра́дуйся невѣ́сто неневѣ́стная. кондакъ, а҃. Вели́ко е҆стество́ а҆нгельское оу҃диви́ся, великомоу҃ твоего́ вочеловѣ́чені҃ю дѣ́лу. не прикоу́пнаго бо и҃́ко бга́, зря́ху вре́мъ прикоу́пна человѣ́ка, на́мъ оу҃бо съпребыва́юща, и҃ вы́шаща ѿ вѣ́къ, а҆ллилоу́їа. и҃кось. Вити́ѧ многовѣща́ны, и҃́ко ры́бы безъгла́сны ви́димъ ѿтелѣ́ща. недоумѣ́ютъ бо глаго́лати, ка́ко дво́ю пребыва́ѧши, и҃ роди́ти возмо́же; мы́же таи́нствоу҃ дивя́щеся, вѣ́рно вопіе́мъ. ра́дуйся премоу҃дрости бжⷭ́їа прїи́телище. ра́дуйся промышле́нїя е҆го́ сокро́вище. ра́дуйся любомоу҃дрецы́ немоу҃дры а҆вля́ющи. ра́дуйся хитрецо́ вѣ́рники безъзло́вѣрны ѡбли́чивши. ра́дуйся и҃́ко ѡбоу́ма́ша лю́тыя взыска́тели. ра́дуйся и҃́ко оу҃вади́ша бл҃гонетво́рцы. ра́дуйся а҆фине́йскїа пле́ницы растерза́ющи. ра́дуйся ры́баре́мъ мре́жы и҃сполня́ющи. ра́дуйся и҃́зъ глоубины́ невѣ́дѣні҃а и҃́зблача́щи. ра́дуйся мно́гихъ ра́зоумѣ проевѣ́щающи. ра́дуйся корабле́ю хотя́щимъ спасти́ся, ра́дуйся пристани́ще жите́йскихъ пла́ваній. ра́дуйся невѣ́сто неневѣ́стная.

Йпáси , кондáкъ , въ зрáнной воевóдѣ .
тáже , вѣдáленъ , вмúнеи . пѣснь , ѧ . ірмóсъ . Свѣдúи вúсла́вѣ на прéстолѣ бжéственѣ , наóблацѣ лéщѣ , прúиде íсъ пребжéственыи ѿпрéчтыѧ дéвы , йспáсѣ вопїющыѧ , слáва хртѣ сúлѣ твоéй . Воглаго́лѣхъ пѣнїи , вéрою тебѣ вопíемъ вспѣтáѧ . рáдуйсѧ тúчнаѧ горо́ йѹ́ныре наѧ дхомъ . рáдуйсѧ свѣщúниче , йроучко мáнию носúщи , ѹ́слаждáющи вѣхъ блгочестúвыхъ чювствíи . Ѿчúстилúще мúр , рáдуйсѧ прéчтаѧ влчце . рáдуйсѧ лéствúце , ѿ землú вѣхъ возвы́сúвши блгодáтїю . рáдуйсѧ мóсте , вонúтиюу преводя́и вѣхъ ѿ смéрти къживотѹ пою́щихъ тѧ . Нéбесъ превы́шьшаѧ , рáдуйсѧ земное ѿснова́нїе , свои́хъ ложевна́хъ прéчтаѧ нетрýдно поковúвши . рáдуйсѧ чермлéнице , багрáницу бжéственую ѿмочúвши ѿ кровéй твои́хъ , цéреви сúлаѧ . Законодáвца рóждьшаѧ вéтинаго , рáдуйсѧ влчце , йже без закóнїѧ вѣхъ точне ѿчúщающаго , недовéдомаѧ глубúно , высотѹ неизречéннаѧ . бракý неискоу́снаѧ , éюже мы ѿбожúхомсѧ .

Тѧ йсплéтшюю мúрови нерѹкоплетéнъ вѣнéцъ , пѣноглаго́люще , рáдуйсѧ тебѣ дво́ зовéмъ , хранúлище вѣхъ йѿгражде́нїе , йѹ́тверже́нїе , йсцѣлéнное прúбѣжúще . пѣснь , ѣ . ірмóсъ . Ѹ́дúвúшасѧ вели́чествѹ , ѿбжéственыи слáвѣ твоéй . тыбо браконеискоу́ѧ дво́ , прїáтъ воутробѣ надъвсéми соу́щаго бга , йродúла éсú безлѣ́тнаго сна , вéмъ воспѣвáющимъ тѧ , мúръ пода́ваю́ща . Пѹ́ть порождúшаѧ жúзни , рáдуйсѧ пренепорóчнаѧ , йже ѿ потопа грéховнаго мúръ спасúшаѧ . рáдуйсѧ бгоневѣ́сто , слы́шанїе йгланїе стрáшно . рáдуйсѧ пребыва́нїе блки всéмъ твáри . Крѣпость йѹ́тверже́нїе человѣ́кшмъ , рáдуйсѧ влчце , мѣсто ѿсщéнїѧ слáвы . ѹ́смерщвéнїе а́дово , чертóже все свѣ́тлыи . рáдуйсѧ а́ггльскъ радосте . рáдуйсѧ помóщнице вѣ́рно моля́щимъти сѧ . Ѻгнеóбрáзнаѧ колéнúце слóвѹ , рáдуйсѧ влчце , ѿдшевлéныи раю . живóтное дрéво . посредѣ ймéѧ жúзни гда , éгóже слáдость ѿживлáетъ вѣ́рою причаща́ющихъсѧ , йтлѣ подклонúвшихъсѧ .

Оукрепляеми силою твоею , вѣрно вопи
емъ ти , радуйся граде вѣхъ цр҃ъ , пре
славнаѧ и достослышаннаѧ , ѡнеиже гла
голана быша ѧ҃вѣ . горо невѣкомаѧ ,
радуйся глубино неизмѣрнаѧ . Про
странное селе҃ніе слову , радуйся пречтаѧ
вое҃воде иже бжественыи бисеръ произведъ
ши . радуйся вседивнаѧ , вѣхъ къ бгу
примире҃ніе . блжащимъ тѧ вце вегда .
пѣснь , ѳ . ірмосъ . Бжественое се҃ и
пречтное ѡтворяюще празднество бгомъ
дрїи бжїа мтре , прїидѣте рукама все
плещемъ , ѡнеѧ рождьшагоеѧ вѣрою сла
вящие . Чертоже слову нескверныи ,
вина вѣхъ ѡбоже҃нїа . радуйся все
чтаѧ прикосновеніе , радуйся апо
столомъ оудобре҃ніе . Ѡтебе рога оу
каню , пламень многобожїа оугасивши .
тѣмъ вопіемъ ти , радуйся рыно ѡдше
леное , еже гедеѡнъ дво прежде видѣ .
Се тебѣ дво радуйся зовемъ , пристани
ще намъ боуди тружающимъеѧ , и ѡтиши
вопчинѣ скорбе҃й , и воблазновъ вѣхъ
сопротивника . Радости вина , ѡблгода
ти нашъ помыслъ , еже звати тебѣ ,

радуйся неѡпалимаѧ купино , йѡблаче
свесвѣтлыи , иже вѣрныхъ непрестанно
ѡсѣняющи . таже , паки . ікондакъ ,
взбранной воеводѣ . йпотомъ ,
кондакъ , і . Спасти хотѧ миръ ,
иже вѣмъ оукраситель , къ семоу само
ѡбѣтованъ прїиде , пастырь сыи йбгъ .
насъ ради йависѧ понасъ подобенъ . по
добнымъ бо подобное призвавъ иако бгъ ,
слышитъ ѡвѣхъ , аллилоуїа . ікосъ .
Стѣна сѣи дѣвамъ вце дво , и вѣмъ
иже къ тебѣ прибѣгающимъ . йбо небу
и земли творецъ оустроивъ тѧ пречтаѧ ,
вселисѧ воутробу твою , и навчивъ при
глашати тебѣ вѣхъ . радуйся тѣло
дѣвства , радуйся двери спасе҃нїа .
радуйся началнице мыслена҃го назда҃нїа ,
радуйся подателнице бжественыѧ блгода
ти . радуйся ты бо ѡбновила есѧ
зачатыхъ стоудно , радуйся ты бо на
казала есѧ ѡкраденыѧ оумы . радуйся
тлителя смыломъ оупражняющи , радуй
ся сѣтеля чистотѣ порождьши . радуй
ся чертоже бе҃сѣменна҃го оуневѣще҃нїа ,
радуйся , вѣрныхъ гдеви съчетавши .

ра́дуйся до́брая младопита́тельнице дѣ́вамъ, ра́дуйся душа́мъ чертожнице ст҃ы́хъ. ра́дуйся невѣ́сто неневѣ́стная. кондакъ, а҃г. Пѣ́ніе вели́ко побѣжда́ющее, простре́ти тща́щееся къ множе́ству мно́гихъ щедро́тъ твои́хъ. равночи́слены бо пѣ́снь ѱало́мскі҃й и пѣ́сни а҃ще принесе́мъ тѝ цр҃ю ст҃ы́и, ничто́же твори́мъ достои́но, и́хъже да́лъ є҃сі҃ тебѣ̀ вопію́щимъ, а҃ллилоу́їа. и́косъ. Свѣтопріе́мную вѣ́рующію, во тмѣ̀ сущи́мъ и҃ма́вшую, зри́мъ сто́ую дв҃у. не вещественны́и бо въ жига́ющи о҃гнь наставля́етъ къ ра́зумъ бже́ственомъ вс҃ѣ́хъ. Зарі҃ю у҃мъ просвѣща́ющи. Зва́ніемъже почита́емую си́мъ. ра́дуйся лу́чі҃е разу́мнаго со́лнца, ра́дуйся свѣти́ло незаходи́маго свѣ́та. ра́дуйся моло́ніе доу́шы ѡ҃свѣща́ющи, ра́дуйся а҃ки҃ гро́мъ врагѝ оу҃страша́ющи. ра́дуйся а҃ки҃ многосвѣ́тлое возі҃и́мавши просвѣще́ніе, ра́дуйся а҃ки҃ многотекоу́щую и҃сточи́вши рѣ́коу̀. ра́дуйся кѹпѣ́ли живописоу́ющіи о҃бразъ, ра́дуйся грѣхо́вную ѡ҃ е҃мля́щи скверну́. ра́дуйся ба́не ѡ҃мыва́ющаяся сѣ́тѣ, ра́дуйся ча́ше черпа́ющаяся ра́дости.

ра́дуйся ѡ҃бонѧ́ніе хр҃то́ва бл҃говѣ́ствованіа, ра́дуйся а҃ки҃ животѐ та́йнаго весе́лі҃а. ра́дуйся невѣ́сто неневѣ́стная. кондакъ, бі҃. Бл҃года́ть да́ти восхотѣ́въ, долгому́ дре́вним, всѣ́хъ долгово́въ рѣ́шитель человѣ́кѡмъ гд҃ь. прі҃и́де бо собою̀ къ ѡ҃шедшимъ того̀ бл҃года́ти, и҃ раздра́въ рѹкопи́саніе. вла́шитъ ѡ҃ всѣ́хъ сі҃це, а҃ллилоу́їа. и́косъ. Пою́ще твоѐ рс҃тво, хва́лимъ тѧ̀ вѣ́нъ, а҃ки҃ ѡ҃дше́вленъ хра́мъ бц҃е. въ твою́ бо вели́ю оу҃тро́бу, содержа́и вс҃ѧ̀ рѹко́ю гд҃ь ѡ҃свѣти́ и҃ прослави́, и҃ наꙋ́чи вопи́ти тебѣ̀ всѣ́хъ. ра́дуйся селе́ніе бг҃а сло́ва. ра́дуйся ст҃а́ѧ ст҃ы́хъ бо́льшая. ра́дуйся ковче́же позлаще́нныи дх҃о́мъ. ра́дуйся сокро́вище живото́въ неи҃стощи́мое. ра́дуйся ч҃тны́и вѣ́нче цр҃е́мъ бл҃гочести́выхъ. ра́дуйся ч҃тна́ѧ похвало̀ і҃ере́ѡмъ бл҃говѣ́йныхъ. ра́дуйся цр҃кви непоколѣби́мыи столпѐ. ра́дуйся цр҃ьствꙋ нерꙋши́маѧ сті҃но̀. ра́дуйся е҃ма́же ра́ди воздви́жеся побѣ́ды. ра́дуйся е҃ма́же ра́ди низпа́даютъ вразѝ. ра́дуйся тѣ́ла моего̀ бра́чное ба́ніе. ра́дуйся душѝ мое҃ѧ̀ предъвита́тельнице. ра́дуйся невѣ́сто неневѣ́стная.

кондакъ , г҃ . Всеп҃тѣмъ мт҃и , рождьшам вс҃ѣхъ с҃тыихъ с҃тв҃ишее слово , нынѣшнее приношеніе пріемъши , ѡвѣмъ кїм напасти ѝзбави вс҃ѣхъ , и градоу цїи ѝзми моуки , вопіющымъ ти , аллилоуїа . Глаголи сіи кондакъ три жды . таже , первыи икосъ . Агглъ предстатель . таже , кондакъ . Въ бранной воєводѣ . и акаѳіе , прологъ . Синоѯарь , вѣвсоу пѧтоую поста , на похвалоу пр҃ест҃ыѧ бц҃ы , ѡ акаѳистѣ , сирѣчь , ѡ неп҃ѣваемѣмъ .

Стоиже день пѧтіе непѣваемее пр҃ест҃ыи влцѣ нашеи бц҃ѣ празднуемъ , винѣ ради вицевы . ираклію самодержцу , греческое цр҃ьство содержащу . Хоздроиже персскіи царь , видѣвъ греческам ски петра смирившыѧ , ѡ фоки царѧ мучителѧ , єдинаго ѡвельможъ своихъ варвара именемъ , стыѧщами многими воинствы посылаетъ , вса восточныѧ страны покорити емоу . поиднже бо прежде Хоздроиже , ꙗкѡ деѧть тѣмъ хр҃тиꙗнъ погубивъ . ꙗкѡ жидовомъ прекы плющимъ ихъ ѡнегѡ и погубляющимъ .

начальныиже вельможа варваръ , востоки всѧ поплѣнивъ . поиднже и доѧмогѡ златагѡ града , иже нынѣ скитарь именоуетъѧ . царьво ираклій имѣніемъ ѡбщагѡ злата ѡкѹдѣвъ , ещенныѧ со сѹды церковныѧ , назлатицы разсыпавъ , возврати паки єѧ совершена , и больша . посѣкинекомоуже морю , съкорабли въ пердекіѧ страны пришедъ потребы ихъ . и крѣпкѡ сѣлѡ , побѣжденъ быти ѡнегѡ хоздроиже , съпрочими воинствы . по малѣже времени ненроиже сынъ хоздроевъ , ѡтца своегѡ ѡбѣгъ , начальство себѣ оудержа , и ѡтца своего хоздроа оубивъ , цр҃ю ираклію покорисѧ . Каганъже миѕен скіи , и екифскіи начальникъ , оувѣдѣвъ ѡц҃ѹ , ꙗкѡ поморію понтьскомѹ пришелъ єсть , греческое смиреніе абіе разорушаетъ , и полкы тмочисленыѧ подвигъ , ѡ западныхъ странъ наконстантинъ градъ приходитъ , набга хоульныѧ глаголы ко сылающе . абіеже коупнѡ , море оубѡ кораблми , земляже пѣшими и бѣгаднки безъчислеными непольнѣ бѣше . Сергіиже патр҃іархъ константинѧ града ,

народы много оутвьшам, молѧше не wпа дати ни разслабленїемъ. но вѣ оупова нїе wдоушн на бга возлагати, и на мтрь егw пречтвю бцѹ. такоже и воиноу па трикїй, иже тогда константинь градъ содержаше, подобнам на сопротивленїе со поетатwмъ подвизаше. подобаетъ бо въ помощїю вышнею имъ приличнам творити. Патрїархъже со вѣтемъ множествомъ наро да, бжественымъ иконы бгомтре носѧще, wбхождаше поствнамъ града выше, и wтоудѹ крѣпость себѣ собирам. Якw оубw варваръ wвостока, Каганъже wза пада идмхѹ, и wгнемъ палѧще ближнам цр҃м града. Патрїархъже нерѹкотворе нѹю хр҃товѹ икwнѹ, и чтнам и животво рѧщам хр҃това древа, приложивъже и чтноую ризѹ бжїа мтре носѧще, поствнам града wбхождаше. Каганъже ски фанинъ wземныхъ странъ, къствнамъ константина града приходитъ, сомноже ствомъ бесчисленымъ воинствомъ, крѣпкw сѣлw wржїи оутвержени. толикw бо множество бѧше, еликw единомѹ гре чинѹ, съ девятьми скифаны братиям.

wбаче же непобѣдимам предъстателница, съ малыми сѣлw воины, wбрѣтшимнем въ храмѣ ем҃ѣ, нарицаемѣмъ пигїи, многїм wних погѹби. wвидѹже грецы дерзновенїе прїемше, wвоеводы непобѣдимыа бжїа мтре. wнѣхъ крѣпкw сѣлw прежw побѣждахѹ. возрѣвше же на смиренїе граждане, не прїати быша. wбѣщаа бо имъ каганъ, не прельщаитесм бгомъ воньже вѣрѹете. оутрѣ бо вѣде градъ ваш прїати имамъ. Граждане же слышавше, роуцѣ къ бгѹ простирахѹ. совѣщашаосм коупнw, каганъ и варваръ, wсоушн и wмо рм прїнтѣ, и хитротворными браньми градъ прїати хотѧще. но толикw побѣ ждени быша wгрекъ, еликw недоволни бѧхѹ живыи, мертвыа жещи. лодїи же неполнь оружникъ, wбходомъ мо рм, еже рогъ пазухи нарицаетсм, противѹ храма бжїа мтре блахернѣ нари цаема. и абїе коупи силнѣ морю припад шн, и раздѣливши сїе на раздѣленїе. съкорабли бо вѣтми коупнw бразѣ бы погибоша. и бѧше видѣти то превла вно и кравно дѣланїе пречтыа бгомтре,

вѣ́хъ оу́бо пристѣна́хъ хра́ма въ лахе́рнѣ йзъ ве́рже . наро́дъже е́ликω ско́рω врата̀ ѿве́рзше , до конца̀ вѣ́хъ йзби́ша . йдѣ́ти йжены̀ на нихъ ѡ́ хра́бришася . нача́лницы же и́хъ возвраща́шася пла́чюще коупнω йрыда́ющие . константи́на же града̀ бг҃олю́бный наро́дъ , бг҃омт҃ри бл҃годаре́нїе , вреноу́щное пѣ́нїе , йневѣ́дало влаговоле́нїе воздаша . и҃ко о҃ной тѣ́хъ ра́ди бдѣ́вши , йпрес҃тестественою си́лою содѣ́явши на врагѝ побѣ́ду . ѿто́лѣже на воспомина́нїе толи́каго прес҃тестественаго чюдесѐ , цр҃ковь прїа́ла е҆́сть пра́здникъ е́ин , мт҃ри бж҃їи воздава́ти бо́врема сѐ , е҆гда̀ йпобѣ́да бж҃ією мт҃рїю бы́сть . й а҃ка́диство на ре́кше , вирѣчь невѣ́дало . поне́же тогда̀ та́кω сотвори́ша цр҃ко́вницы града , йлю́дїе бг҃ни . По прехожде́нїи же три́десмте йшестй лѣ́тъ , при цр҃ѣ̀ кон҃стантйнѐ погана́тѣ , а҃гаря́не безъ чи́сла влм҃ бо́йньства водя́ще , паки на кон҃стантйнь гра́дъ нападо́ша . йзасе́дмь лѣ́тъ мно́го борю́ще . ѿнюдѹ́же е҆́кйзи чи́нкихъ страна́хъ презимоу́ющимъ , мно́гїм ѿ ѳвонхъ погѹ́биша . та́же ѿ ре́кшеся бра́ни ,

е҆́кора́блй свои́ми возвраща́хуся . йвмѣ̀ сто прише́дше нарица́емое селеѡ̀ , предъ ста́нїемъ бж҃їа мт҃ре , вмо́ри вс҃и потопи́шася . Тре́тїе же чюдо паки бы́вшее , прича́рѣ лвѣ̀ йсавли́нѣ . а҃гаря́не бо при́шедше па́че мно́гихъ тѣ́мъ чи́сла̀ . йпре́же оу́бо пере́ское погѹ́биша цр҃твїе . та́же е҆ги́петъ йливи́ю . ѡ҆бтека́шимъже йинди́ю , йе҆ѳїѡ́пїю йи҃спа́нїю . наповлѣ̀ докъже йна цр҃ь градъ ѡ҆полчи́шася . тьи́ вщю йѳ҃мь е҆ѹ́тъ кораблеи́ имоу́ще . ѡ҆бступи́вшимъже и҃мъ е҆го̀ и҃ко а҃вїе разхити ти е҆го̀ мня́ще . гра́жданекїи же е҆ще и҃ныи наро́дъ , пречтно́е дре́во живото́во ря́щаго кр҃та̀ , йчтноу́ю ико́ну бж҃їа мт҃ре о҆дигитрїа́ноу́ще , поступна́мъ гра́да ѡ҆бхожа́ху , йвоплезами бг҃ѹ молящеся . вовѣщава́шимъжеся а҃гаря́номъ , на́дѣѣ стра́нѣ раздѣли́тисм҃а , йѳ҃вїи оу́бо набо́лгары йдо́ша , йтамѡ̀ падо́ша вл҃ще двою̀ тмоу́ . ѳ҃вїиже ѡ҆ставльшеся цр҃ь града прїа́ти , задержа́ниже бы́вше вернгами , е҆́же простерты бл҃хѹ ѿгала́ты достѣ́нъ цр҃ь града . воспла́мшимъже нѣ́гдѣ домѣ́рта нарица́емаго достѣ́нъ .

тамо́же стоя́щимъ и́мъ , бу́рѧ ѕѣ́льна дви́жема , и́ мно́жайшыѧ корабли́ и́хъ со кру́шѝ . ѿста́вшїи же гла́домъ лю́тымъ ѿдержи́ми бы́ша , є́ликѡ и́плоти челове́ческїѧ вкуша́ти , и́ ли́ина мѣня́ще а҃дѫ хр҃ѹ . Пото́мъ же вѣжла́вшимъ , и́ постиг шимъ до́ моря є́гѳ́нскаго , корабли́ и́хъ вси́ , и́ти́и са́ми пу́чи́нѣ морско́й пре́дани бы́ша , гра́дъ у҃бѡ сѝленъ , с҃небесѐ спа́дъ , во зве́рѣнїе мо́рю сотвори́ , и́ смо́лу корабле́й разва́рѝ , и́ та́ко бе́сче́леное мно́жество кора бле́й о҃нѣ́хъ погибе́ . трѣ́мъ то́кмѡ навоз вѣще́нїе ѿста́вшимъ . Си́хъ ра́ди вс҃ѣ́хъ пре́е҃стества́ныхъ чюде́съ пре́чи́стыѧ бг҃оро́дицы , несѣ́да́льныи пра́здникъ сѐи пра́зднуемъ . а҃кафи́стоже нарицѣ́мъ , сѝрѣчь несѣ да́льно . понеже про́сто тогда́ вноще́ѡ́ной вс҃ѣ́ лю́дїе стоя́ще , пѣ́снь м҃тре сло́ва весели́ще́ѧ пѣ́ша . понѣ́же бо въ про́чихъ дрѹги́хъ и́кѡсѣ́хъ сѣ́дѣ́ти ѡ҃бы чай и́маму , вс҃ѣ́хъ же и́кѡсѣ́хъ пре́чи́стыѧ бг҃оро́дицы , про́сто вс҃ѣ́ стоя́ще послу́ шаемъ . Возбра́нныѧ и́непосѣ́да́ѧмыѧ твоѧ́ м҃тре мо́лѣ́бами , хр҃тѐ бже́ на́шъ ѿжду́щихъ напа́стей и́зба́ви на́съ ,

и́ помилу́й , я҃кѡ є́дин челов҃колю́бецъ , нын҃ѣ и́ прїе́мѡ и́ во́ вѣ́ки вѣ́кѡ́мъ , а҃ми́нь . ѿ҃ѥ́же сѣдмы́ѧ пѣ́сни , поє́мъ , ѥ҃ще а҃ка́ѳиста́ со ірмосо́мъ на ѕ҃ . ірмо́съ подва́жды . И҃ трипѣ́сѡ на и҃ . А҃канѡ́нъ хра́мъ ѿставля́ѥтъ . Катава́сїѧ а҃ка́ѳи ста́ . пѣ́снь , з҃ . ірмо́съ . Не повелѣ́жи ша твари́ бгомѫ́дрїи па́че зижди́телѧ . но о҃гне́ное прещє́нїе моужески́ попра́вше , ра́дова́хѹ́ѧ пою́ще , препѣ́тыи́ же о҃ц҃ѣ́мъ гдь и́ бг҃ъ , бл҃гослове́нъ є҃сѝ . Поє́мъ тѫ́ копїю́ще , ра́дѹ́ѧ колѣ́нице́ солнца разѹ́мнаго , лозѡ́ и́стинна́ѧ , гро́здъ зрѣ́лыи́ возда́вшїи . вино́ и́сточа́ющъ , є҃же доу́шы весели́ще́ѥ , вѣ́рою тѫ́ слави́щихъ . Врача́ вс҃ѣ́хъ проро́ждшїа́ , ра́дѹ́ѧ бг҃онев҃ѣ́сто же́зло́ та́и́ныи , цвѣ́тъ неѹ҃вѧда́емыи́ процвѣ́тши . ра́дѹ́и ѧ҃ влце , и́кѡ тебѐ ра́ди ра́дости напол ня́емѧ , и́ жи́знь навлѣ́дѹ́емъ . Вѣ́твю щїи не мо́жетъ а҃зы́къ влце пѣ́снословити тѫ́ . и́бо па́че серафи́мъ возвы́шѧ́ѧ , ро́ждшїи цр҃ѧ хр҃та . є҃го́же моли́ , вс҃ѣ́ гра́дъ твои́ вла́сти ѿ҃ мно́гихъ и́некѹ́шенїи . Хвала́тъ бл҃жа́ще тѫ́ концы́ , и́ любо́вїю

зовѹтъ тѝ , радѹемъ свѝтче . внемъже
перетомъ о҃чимь написа́мъ сло́во чтам . его́
же моли́ , въ кни́ги живо́тныя . рабомъ
тѝ написа́тиям бце • Мо́лимъ раби́ твои́ ,
и́ преклоня́емъ колѣни се́рдца на́шего . при
клони́ ѹ҃хо твое́ чи́стам , и́ спаси́ рабы́
твоя́ погрѹжа́емыя приснѡ . и́ свобо́ди ѡ҃
вре́мъкаго вра́жія плѣне́нія твои́ гра́дъ бце •
тропѣ́вецъ , гла́съ , ѕ҃ . пѣ́снь , з҃ .
ирмо́съ , Хладода́телю . Пре́свѣтлыи ли́къ
бже́ственыхъ твои́хъ мчнкъ , многомило
стиве , въ свѣ́тѣ твое́мъ не заходи́момъ
ны́нѣ живо́ѹтъ . тѣ́хъ моли́твами про
свѣще́нїе и́ ѡ҃чище́нїе , согрѣше́нїемъ
вѣ́мъ пода́ждь на́мъ • Я́кѡ кра́сно
вре́мя е҃же на́мъ по́далъ е҃си́ возъдержа
нїя гди . внемъже ѹ҃ще́дри доу́шы
на́шя я́кѡ бл҃гъ моли́твами сты́хъ стра
да́лецъ , кра́сныя и́ч҃тныя , возлю
би́вшихъ стра́сти твоя́ • Пре́шедшихъ
многоболѣ́зненѹю бо́ѹрю житїя́ , рабы́
твоя́ , ѹ҃стреми́ бл҃ко въ пристани́ще жи́зни
вопію́щихъ тѝ со вѣ́ми и́збра́нными ,
бл҃гослове́нъ е҃си́ гди бже о҃цъ на́шихъ •
Законода́вца дво́ рождъши , приснѡ моли́ ,

безза́коніям и́зъѹши́ти вѣ́мъ , во́ время
ны́нѣшняго настоя́нїя , и́же до́брѣ про
и́зво́ливъшимъ ѹ҃держа́ти , бже́ственаго
поста́ поспѣ́хъ • и́нъ , гла́съ , е҃ . ирмо́съ .
Бл҃гослове́нъ е҃си́ бже . Бл҃гослове́нъ е҃си́ бже
показа́вый до́брыя , по тебѣ́ стра́дати
мч҃ники , препѣ́тыи и́ превознесе́нныи во́
вѣ́ки • Бл҃гослове́нъ е҃си́ бже , и́же свѣ́ри
ѹ҃кроти́вый , и́ ѻ҃гнь ѹ҃гаси́вый въ сла́вѹ
мч҃никъ твои́хъ , препѣ́тыи и́ превознесе́нныи
во́ вѣ́ки • Бл҃гослове́нъ е҃си́ бже , показа́вый
вели́ки свѣ́тилники въ ми́рѣ моу́ченики ,
препѣ́тыи и́ превознесе́нныи во́ вѣ́ки •
Бл҃гослове́нъ е҃си́ бже , и́же ѡ҃ смерти́ въ без
мѣ́рнѹю жи́знь преложи́вый , и́же вѣ́рою
пресла́вльшыяся ѡ҃ нас спе́е • сла́ва ,
Бл҃гослове́нъ е҃си́ бже , и́же е҃ди́нъ ѹ҃бѡ
е҃стествомъ , ли́цы же трие́ познава́емый ,
препѣ́тыи и́ превознесе́нныи во́ вѣ́ки • ко҃ .
Бл҃гослове́нъ е҃си́ бже , роди́вый ся безсѣ́
мене , и́ мт҃рь показа́въ чистѹ , препѣ́тыи
и́ превознесе́нныи во́ вѣ́ки • катава́сїя .
не послѹ́жиша твари . та́кожде творимъ ,
и́ на и́ , пѣ́сни . и́ на ѳ҃ . пѣ́снь , и́ .
ирмо́съ . О҃троки бл҃гочести́выя въ пещи́ ,

ржтво̀ бгородичо̀ спасло̀ є̑сть. тогда̀ ѡ̑бра
зоу̑емо, нын҃ѣ же дв҃иствуемо, вселе́нноую
вю̀ воздви́же пѣти. гда̀ воспѣва́йте
дѣла, и̑ превозноси́те є̑го̀ во̀ вѣки.
Ложесны̀ сло́во пріа́ла є̑сѝ, и̑же вс҃ѣ
носа́щаго понесла̀ є̑сѝ, и̑ млеко́мъ пита́ла
є̑сѝ, ма́нїемъ питаю́щаго вселе́нную вю̀
чи́стая. є̑моу̑же по́емъ, гда̀ воспѣ
ва́йте дѣла и̑ превозноси́те є̑го̀ во̀ вѣки.
Моисе́й разв҃мѣ вкоупи́нѣ, вели́кое та́инь
ство ржтва̀ твоего̀. Ѻ́троцы же прозбра
зи́ша сѐ и̑ѕбы́тствено, посредѝ о́гнь стоя́ще
и̑ не ѡ̑пала́еми, не тлѣ́нная чтая̀ дво.
тѣ́мъ же тѣ̀ по́емъ, и̑ превозноси́мъ
во̀ вѣки. И̑же прежде лести́ю ѡ̑бнажени
бы́вше, въ ри́зу нетлѣ́нїа ѡ̑блекохо́мсѧ
ржтво́мъ твои́мъ. и̑ведо́мїи во тмѣ̀
прегрѣше́нїи, свѣ́тъ ви́дѣхомъ свѣ́ту
жили́ще Ѻ́трокови́це. тѣ́мъ тѣ̀ по́емъ,
и̑ превозноси́мъ во̀ вѣки. Мр҃твїи тебѐ
ра́ди ѡ̑жива́ютсѧ, жи́знь бо составивы̀
родила̀ є̑сѝ. нѣ́мїи прежде, нын҃ѣ бла́го
гла́голиви бываю́тъ. прокаже́нїи ѡ̑чища́ю
тсѧ. недоу́зи ѡ̑гоня́ютсѧ, и̑ дх҃ѡвъ
воздоу́шныхъ множе́ства побѣжда́ютсѧ.

дво̀ челов҃ѣкомъ спасе́нїе. И̑же ми́рꙋ
ро́ждьши спасе́нїе, є̑го́же ра́ди ѿ землѝ
на высоту̀ взѧ́ти бы́хомъ. ра́дꙋйсѧ все
бл҃гослове́наѧ, покро́ве и̑ держа́во, ѹтѣ́шно
и̑ ѹ̑тверже́нїе, пою́щимъ тебѣ̀, гда̀ воспѣ
ва́йте дѣла, и̑ превозноси́те є̑го̀ во̀ вѣки.
тріпѣ́вецъ. ірмо́съ. и̑ пла́мене ст҃ы́мъ.
Ст҃ы́хъ моу́ченикъ и̑справле́нїемъ, нѣ́нїи
ꙋ́мове превы́шшаѧ. сихъ моли́твами,
милости твоѧ̀ вл҃ко, намѝ богатно ѹ̑ди
вѝ ще́дре. И̑же о́гнь рово́ю бж҃е́ственою
попра́въше, стра́дальцы гднѝ доточю
днїи, и̑зба́вите насъ о́гнѧ мꙋ́чащаго,
и̑же ковлцѣ̀ тѐплыми ва́шими мл҃тва́ми.
Преблг҃їи спе́е, ѿшедшыѧ ѿ насъ право
слав҃ныѧ, жи́зни сподо́би нбн҃ѣй, и̑
ст҃ы́хъ свѣ́тлости, вс҃ѣ́хъ ст҃ы́хъ моу́
ченикъ моли́твами. бг҃ородичен҃ъ.
Мольба́ми ро́ждшїѧ тѣ̀ хр҃тѐ, и̑ ст҃ы́хъ
моу́ченикъ, и̑ а҃пл҃ъ твои́хъ, ѹ̑ще́дри и̑
просвѣ́ти на́шꙋ дꙋ́шꙋ, є̑́же слави́ти тебе
радо́стною дꙋ́шею во̀ вѣки. и̑нъ ірмо́съ.
тебѐ вседѣ́телю. Л҃ицы моу́ченикъ ст҃ы́и,
помина́йте любо́вїю пою́щыхъ ва́съ, и̑ пре
возноса́щыхъ хр҃тѐ во̀ вѣки. Мчи

оу҃тѣкле́ми ѕтїи моу́ченицы ра́довахѹ҆ем , поющие хр҃та , и҆ превозноемѹ́щие е҆гѡ̀ во вѣ́ки . а҃враамово лоно оу҃лѹчи́ти , е҆подо́би гдⷭ҇и рабы́ твоя̀ , вѣ́рою кт҃ебѣ̀ пристра́стныхъ ѣ҆м во вѣ́ки . бг҃оглаго́вимъ о҃ц҃а и҆ сн҃а , и҆ ст҃а́го дх҃а гдⷭ҇а . Странноле́пно раздѣля́етъѣ҆м тр҃ца , и҆ пребыва́етъ нераздѣ́ленъ бг҃ъ . е҆гоже превозно́имъ во вѣ́ки . бг҃о . Дѣ́ва мла де́нца роди́ , бг҃ъ бо и҆зне́ чловчи́ем . вемы́ка плоть по́йте ю҆ , и҆ превозноси́те во вѣ́ки . та́же , хва́лимъ бг҃оглови́мъ кла́няемѣ҆м гдⷭ҇еви . катава́сїи , о҃троки бг҃очести́выѣ҆м . пѣ́снь , а҃ . и҆рмо́съ .

Вемы́съ зе́менъ дарзыгра́етѣ҆м , дх҃омъ просвѣща́емь , да ликоствоу́етъже бесплотны́хъ оу҃мѡвъ е҆стество́ , почита́ѣ҆м ѥ҆ди́нное тор жество́ бж҃їѧ мт҃ре . и҆ дановпїю́тъ , ра́дуи ѣ҆м преблже́ннаѧ , вце́ чтаѧ пр҃но дво .

Да тебѣ̀ вѣ́рнїи ра́дуи ѣ҆м зове́мъ , и҆же тобо́ю ра́дости причастницы бы́вше пр҃но воу҃щнѣ́й . спаси́ на́съ ѿнапа́стей , и҆ ва́рвар скагѡ плѣне́нїѧ , и҆ ѿвемы́кїѧ и҆ны́ѧ ра́ны , замно́жество о҃троковице прегрѣ́шенїи , на ходя́щыѧ человѣ́кѡмъ согрѣша́ющымъ .

ѕ҃ , ѕ҃ , а҃ ли́тїа

Гавили́ѣ҆м е҆сѝ проѕвѣще́нїе на́ше и҆ оу҃тверже́нїе . тѣ́мже вопїе́мъ тѝ , ра́дуи ѣ҆м ѕвѣ҆здо́ не заходи́маѧ , вводя́щаѧ в҃ мі́ръ вели́кое е҆ли́це . ра́дуи ѣ҆м е҆де́мъ ѿвержшаѧ заключе́нныи чи́стаѧ . ра́дуи ѣ҆м воѣ҆́де , мі́ро не и҆стоща́емое на́тѧ и҆зли́ѧнное пр҃їе́мшїи . Ста́немъ бг҃оговѣ́йно в҃ до́мѣ҆ бг҃а на́шегѡ , и҆ возопїе́мъ , ра́дуи ѣ҆м мі́рѣ҆ вли́це . ра́дуи ѣ҆м мр҃їе гѣ҆же вѣ́хъ на́съ . ра́дуи ѣ҆м е҆ди́на непоро́чнаѧ в҃ жена́хъ и҆ до́брам . ра́дуи ѣ҆м сто́лпе о҃гненыи , в҃ во дѧщїи вы́шнюю жи́знь человѣ́чество . Голѹ́бице гѣ҆же мл҃тиваго роди́вшаѧ , ра́дуи ѣ҆м прие́мшо дво . ра́дуи ѣ҆м пр҃пе́ныхъ вѣ́хъ похвало̀ . ра́дуи ѣ҆м стра́дальцемъ вѣ́нча́нїе . ра́дуи ѣ҆м вѣ́хъ пра́ведныхъ бж҃ественое оу҃добре́нїе , и҆ на́мъ вѣ́рнымъ спасе́нїе .

Поща́ди бг҃е наслѣ́дїѧ твоегѡ̀ , грѣ́хи на́ша вса̀ презрѣ́въ ны́нѣ , на́ше и҆мѣ́ѧ мо́лѧщюю тебѣ́ , гѣ҆же наземли́ безсѣ́мене ро́ждьшюю тѧ̀ . вели́кїѧ ра́ди милости всехо тѣ́вша во ѡ҆бразова́нїѧ хр҃тѣ̀ вѣ҆члове́чество .

трипѣ́снець . и҆ны́ , и҆рмо́съ . бг҃а чл҃кѡмъ .

Я҆́кѡ свѣ́тъ , я҆́кѡ е҆ли́це ѡ҆ѣ́ѧвше вса̀ Зе́млю зара́ми бг҃очести́ѧ моу́ченицы ,

ѝ свѣщами чюдесъ просвѣтисте, ѝ много
божїѧ тмоу потребисте. тѣхъ мл҃твами
бже помилуи насъ. Воиньство мчнкъ
непобѣдимое, всѣхъ насъ оукрѣпите
доброѣ подвизатисѧ, ѝ конъчати поетное
поприще. ꙗкω да бжественагω житїѧ
дѣла скончавше, причастницы боудемъ
жизни радующесѧ. Твоѧ да постигнетъ
блгодать гди, ꙗже ѿ насъ преставльшымъ
сѧ, страшнымъ повелѣнїемъ ти. да
ѡкрѹжитъ ихъ твоѧ мл҃ть, ѝ наставитъ
къ селенїемъ, ѡзарѧемы свѣтомъ лица
твоегω. бгородиче. Гласомъ ѧнгловымъ
вовѣта велика ѧнгла ѻтеческагω, не изре
ченнω бце родила есѝ. гласы оубω рабъ
твоихъ прїими, ꙗже поетнымъ времене
приносимъ, ѝ ѥмѹ принеси бг҃ѹ, ꙗкоже
кадило. ѝнъ, ирмосъ. ѝ глаѥ ликоуѝ.
Творѧще торжество моученическо, днесь
людїе съ зыграемъ пѣсньми поюще хр҃та
постра́давша, ѝ побѣдѹ на враги имъ
подающа. Егоже ꙗкω бга величаемъ.
Доблїѧ воиноу цр҃ѧ всѣхъ ѝ бга, моуче
ники пѣсньми воспоемъ людїе, тiи бо
побѣдиша кровопролитїѧ волкы ꙗвѣ.

ихъже воспѣвающе, вл҃кѹ величаемъ. Егда
всѣ созданїе твоѥ воскресиши, вѹдитемъ
хр҃тѣ, ихъже прїатъ нын҃ѣ рабы твоѧ по
милѹи. прощенїе иже вжизни, подаѧ
согрѣшенїемъ ихъ, ѝ со свтыми твоими
покои вовѣки. слава. Единѹ вѹще
ствомъ тебѣ пою, безначальнаѧ трце,
чтнаѧ ѝжнонача́льнаѧ, непревкомаѧ еди
нице. ѻч҃е нерожденне, ѝ рожденне слове
и҃не, ѝ дше свтыи, спаси насъ поющихъ
тебѣ. бо҃. Паче оума ржтво твоѥ бго
мт҃ри, безмѹжа бо зачатїе вѣтебѣ, ѝ
дѣвственно ржтво бысть, ꙗко бг҃ъ есть
рожденемъ. Егоже величающе, тебе дво
оублажаемъ. таѩже, достоинω есть.
свѣтилен҃ъ. подобенъ, жены оусльшите.
Ѝже ѿ вѣка днесь таинъство познаваетъ
сѧ. бжїе бг҃ъ слово, внѹ дѣвы мр҃ѝи,
замардїе бываетъ. ѝ радость благовѣще
нїѧ, гаврїилъ провѣщаетъ. ѥнимъже
вопіемъ ей, радуисѧ мт҃ри гдни. три
жды. нахвалите́хъ, стихѣры, на д҃.
глаѣ, д҃. подобенъ, ꙗкω доблѧ.
Сокровенное таинъство, ѝ ѧггломъ не
вѣдомо, гаврїилъ оувѣрѧетъ ѧрха́гглъ.

й къ тебѣ нынѣ пріи́де, є́диной нетлѣ́нней, й добрѣй голу́бицѣ, й рода́ на́шего возва́нію. й вопіе́тъ тебѣ́ преста́м ра́дуйся, оу́готовіем сло́вомъ, бга сло́ва твои́ми ложесна́ми прія́ти. Дважды. Свѣ́то но́гнам пола́то, оу́готовае́м тебѣ́ вла́ко, оу́тро́ба чты́м бго́отроковицы. гради́ кре́й й сни́ди, оу́щедрі́м воздані́е свое́, зави́стію бра́нь пріи́мшее, й рабо́тою держи́мо лѣстива́гw, й доброт҃ву пе́рвую погуби́вшее, й твое́ спасе́ное ча́нщее въше́ствіе. Гаврі́илъ а҃рха́гглъ, къ тебѣ́ всенепоро́чнам, йзбле́нно прі́иде, й вопіе́тъ тебѣ́, ра́дуйся кла́тво разрѣше́ніе, й па́дших возва́ніе. ра́дуйся є́дина и҃збра́нна бг҃ы́ выбъ́ши. ра́дуйся w҃дше́вленыи вла́ца о҃бла́че, вое́ пріи́ми бесплотнаго вутро́бѣ, велича́ем вта́ хота́ща. Слава, и҃ нн҃ѣ. Глас҃ъ д҃. Гзы́ка є́гоже не вѣ́дмше, оу҃слы́ша бца. глаше бо кне́и а҃рха́гглъ, благов҃ѣще́нію глы. w҃нюдꙋ же прі́емъ́ши цѣлова́ніе, зача́тъ тa҃ превѣ́чнаго бга. тѣ́мъже й мы ра́дующеем вопіе́мъти, йже и҃зне́м во плотивы́ем непрело́жно бже, смире́ніе мір҃v да́рvй, й дvша́мъ на́шимъ ве́лію мл҃ть.

тра́же, славосло́віе вели́кое. Ча́съ пе́рвыи й҃ шпоуе́тъ. Налитꙋргі́и, бл҃же́нна, w҃ка нона бцы, пѣ́снь трети́м й шестам. Проки́менъ, гла́съ, г҃. пѣ́снь, бцы. Велича́итъ дша мо́ гда, й возра́довасм дхъ мо́и w҃бз҃ѣ́ спе́сѣ мое́мъ. Стихъ, я҃ко призре́ наме́ренію рабы́ своеѧ, се́бо w҃нынѣ́ бл҃жа́тъ мa вси ро́ди. А҃плъ, къ є́вре́ома. Зача́ло, тк҃в. Бра́тіе, неврꙋкотворе́нам бо вта́м. й҃дvгіи, бцѣ, къ є́вре́ома. Зача́ло, тк҃. Бра́тіе, и҃мя́ше пе́рвам сѣ́нь. Аллилоу́ія. Слы́ши дщи́ й ви́жь, й҃ приклони́ оу҃хо твое́. Стихъ, лицоу̀ твоемоу̀ помо́латъсм, бога́тіи лю́дь стіи. Є҃вгг҃ліе, w҃ ма́рка. Зача́ло, лѣ. во́время о҃но, и҃зы́де і҃с҃ъ и҃ оу҃чн҃цы є҃гẁ. й҃ дvгое́, бцѣ, w҃лvкы́. Зача́ло, нд҃. во́время о҃но, вни́де і҃с҃ъ вве́сь нѣ́кvю. Причастенъ, ча́шю спасе́нія пріи́моу̀, й и҃мя гдне призова́. На трапе́зѣ же ѧ҃мы два́ варе́нія е҃ма́слом, й҃ пі́емъ вино̀.

Благодаря́ще всесто́ую влчцꙋ̀ на́шю
бцꙋ̀, w҃бы́вшемъ
чюдесѣ
.

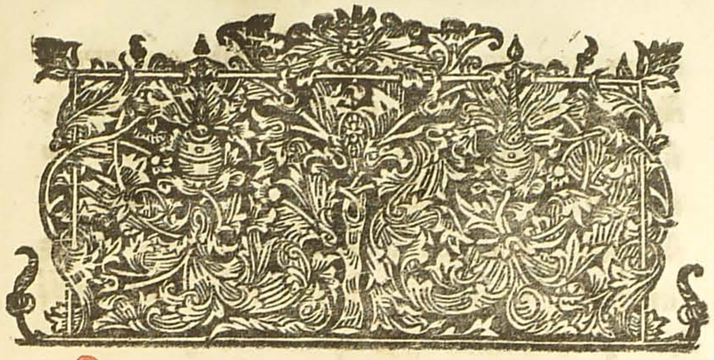

Н҃ЛЖ Е҃СТ҃А ГО ПОСТА ВНЮЖЕТЕРИЮ

слоужбꙋ, ꙗкоже и въ прочихъ недѣлѧхъ поста. поетъ же сѧ в сїю недѣлю, слоужба и прпдбныѧ марїи єгипетьскїѧ. на вечерни, и на оутрени, во ѻктаи, и в минѣи. на хвалитѣхъ, во ѻктаи, по ѻбычаю, по семъ, стихъ, в оскрни гдн бже мой, да вознесетсѧ рꙋка твоѧ, не забоуди нищихъ своихъ до конца. таже, стихѣра, гласъ, а҃. Нѣсть црство бжїе пища и питїе, но правда и воздержанїе съ сто стїю. тѣмъ же ни богатїи въ нидꙋтъ въ не, но єлицы сокровищѧ своѧ въ роуки нищихъ влагаютъ. сїѧ и двдъ пророкъ оучитъ глаголѧ, праведенъ моужъ милꙋѧи весь день, наслаждаѧсѧ гдеви. и иже во свѣтѣ ходѧи, не поткнетсѧ.

ѣ́мже вѣ̀ къ наказа́нїю на́шему пи́шетъ, а́кω да постя́щеѧ бл҃гостыни твори́мъ, и дастъ на́мъ гдⷭ̀ въ земны́хъ мл҃ⷱтω небе́сная. слава. Паки, тоу́же. И нынѣ, пребл҃говлове́на е҆сѝ. Славослови́е вели́кое. И ча́съ а҃. И҃ωпоу́стъ. На литу́рги́и, бл҃же́нны, и прокиме́нъ, гла́съ. А҃пⷭ̀ къ е҆вре́ѡмъ. Зача́ло, тѣ҃ка. Бра́тїе, хр҃то́съ пришедъ а҆рхїере́й. Аллилоу́їа҃ гла́съ. Е҆ѵа́ггелїе, ѿ марка. Зача́ло, мѕ҃. Во вре́мя о҆́но, посла́ѧ и҃съ о҆́ба на́десѧте. причасте́нъ, хвали́те гдⷭ̀ и҆з небе́съ. А҃ще ли прилу́чится, въ е҆ю́ же недѣ́лю па́тую поста́, бл҃говѣще́нїе пре ч҃ты́а҃ бц҃ы. И҃ли мⷱ҃, мⷱ҃нкъ. И҃ поста́ѧ, а҆́коже оу҆каза́но въ недѣ́лю д҃ ю҃, поста́. В҃ то́же недѣ́лю, ве́черъ, на гдⷭ̀и воззва́хъ, поста́вимъ стихо́въ, і҃. покла́нны, во о҆́ктаи, д҃, гла́съ. и҃же соу́ть, писа́ны, два̀, въ недѣ́лю, на стихо́внѣ. и҃ два̀, на оу҆́трени, въ понедѣ́льникъ. та́же, здⷭ̀ѣ, г҃, стихи́ры, гла́съ, а҃. подо́бенъ, прехва́лнїи мч҃ⷱницы. Ѡ҃бнища́въ бога́тыи хр҃тѐ, человѣ́ки ѡ҃бо гати́лъ е҆сѝ, безсме́рт҃їемъ и҃ свѣ́тлостїю.

Зри

тѣ́мже ѡ҃бнища́вша мⷭ̀ слове́сными жи́тїѧ, добродѣ́тельми ѡ҃богати́, и҃ ки́нщему лаза́рю причти́. Богата́гоже мл҃ⷱ҃ченїѧ и҃збави мⷭ̀, и҃ ге́ены предлежа́щїѧ ми҃. Злобою ѡ҃богати́хъ мⷭ̀ люты́хъ, и҃ пи́щю возлюби́хъ, и҃ оу҆ны́хъ бж҃и́тїи наслади́хъ мⷭ̀ сла́дкихъ гдⷭ̀и, и҃ о҆́гню ге́ены ѡ҃гнжде́нъ бы́хъ. гла́домъ та́ѧщя оу҆́момъ, и҆́коже лаза́ра презира́ема, предъ врата́ти бж҃ⷭ҃твены́хъ дⷭ̀ѣ́нїи пове́ржена, оу҆щедри́ мⷭ̀ кл҃ко. И҃на, гла́съ то́йже. подо́бенъ, о҃ бла́къ тⷭ̀. Ще́стоую ѡ҃чⷭ҃тны́хъ поⷭ҃тъ недѣ́лю, оу҆́тренюю начина́юще, гдⷭ̀ѣви предъ пра́здньⷭ҃твено́е пⷭ҃ѣ́нїе, въ ба́їемъ при́нес҃е́мъ вⷭ҃ѣ́рнїи, гра́доу҆щемⷭ҃ъ въ сла́вѣ си́лою бж҃ⷭ҃тва во і҆ерⷭ̀али́мѣ, оу҆мертвѣ́нти смⷭ҃рть. тѣ́мже оу҆гото́бимъ бл҃гочⷭ҃тно побѣ́дныѧ о҃бразы, вⷭ҃ѣ́ти добродѣ́тельныѧ, ѡ҃ста́нна вопїю́ще творцⷱ҃ вⷭ҃ѣ́хъ. та́же, вмин҃ѣ́и. Слава, и҃ нын҃ѣ, бг҃ороди́ченъ. подо́бенъ, вто́йже гла́съ. Вы́ходъ, съ ка́диломъ, и҃ вовⷭ҃вщи́ми. Прокиме́нъ, гла́съ, и҃. Да́лъ е҆сѝ достоя́нїе бою́щимъ тебѐ гдⷭ̀и. стих҃ъ, ѿ конца́ земли́ къ тебѣ́ воззва́хъ.

стих҃ъ , покры́ю́ем҃ъ кро́вомъ кри́лоу҃ .
наст҃их҃о́вн҃ѣ , самогла́сенъ . гла́съ . а҃ .
Чю́денъ е҃сп҃о́въ , и҃же на҃съ ра́ди чл҃ко́лю
би́выи нра́въ , хотя́щїи оу҃бо бы́ти ра́
зумъ , а҃ко мимо ходя́щихъ и҃мѣ́ѧ ,
ла́зарево и҃ бога́таго жи́тїе ѡ҃бли́чи .
О҃бою коне́цъ ѕматр҃и́це , о҃́вого оу҃бо
тѣ́жи́мъ немилосе́рдїе́мъ и҃ безъчелов҃ѣ́чїе́мъ .
смире́нїю о҃́вогоже поревнуе́мъ подра́жа́нїю и҃ долго
вое҃же терпѣ́нїю . кѣ́мо́уже на҃ авраа́мовѣ́хъ нѣ́
ни́мъ дре́вѣхъ оу҃тѣ́шае́мъ вопи́ти , правосу́де
гди сла́ва тебѣ́ . стих҃ъ , кто́ тебѣ́ воз
вѣдо́хъ . и҃ паки , тоу҃же стихи́рв҃ .
стих҃ъ , поми́лу́и на҃съ гди . таже ,
моу҃ченичен҃ъ . Моли́тва́ми гди всѣ́хъ
с҃ты́хъ и҃ вѣ́цы , твои́ ми́ръ да́ждь на́мъ ,
и҃ поми́лу́и на҃съ , а҃ко е҃ди́нъ ще́дръ .
сла́ва , и҃ ны́нѣ́ , бг҃ороди́чен҃ъ . Не́бны́мъ
чино́мъ ра́дованїе , и҃ на земли́ челов҃ѣ́ко́мъ ,
кр҃ѣ́пка́м҃ помо́щнице пр҃е́чта́м҃ дво , спаси́
ны кто́ тебѣ́ прибѣга́ющым҃ , а҃ко на́тм҃
оу҃пова́нїе съ бго́мъ вце́ возложи́хомъ .
таже , и҃ны́нѣ́ ѿпу́щаеши . тристо́е .
и҃ по о҃́че на́ш҃ъ , тропа́рь , вце́ дво ра́дуи
ем҃ , и҃ поклоны . и҃ ѿпоу҃стъ .

В҃е́чне , о҃ , нли , поетѣ , на оу҃трени , по
шестихъ , псалмѣ́хъ , а҃ллилоу҃ї́а . и҃ тро́и
чны , гла́с҃ . по а҃ , ка́ѳи́смѣ , и҃ сѣда́
лен҃ъ , во о҃́ктан҃ . по в҃ , ка́ѳи́смѣ , и҃ сѣда́
лен҃ъ , гла́съ , а҃ . подо́бен҃ъ , ка́мени
знаменаню . Ка́мень ѡ҃валы́лъ е҃си́ не вѣ́жа
ствои́м҃ гди ѿ моегѡ̀ се́рдца , оу҃мерщвле́нагѡ
стра́стьми́ . воздви́гни доу҃шю мою́ бл҃гии ,
принести́ тебѣ́ ба́їм҃ добродѣтелей́ , а҃ко
побѣди́телю а҃да , во ѕмиле́нїи бл҃ко еподо́
би . а҃ко да вѣ́чнующїи твои́ живо́тъ оу҃лу́
чю , пѣснослова́м҃ твою́ держа́ву , и҃ мило
се́рдїе твое́ , е҃ди́не чл҃колю́бче . дважды .
сла́ва , и҃ ны́нѣ́ , бг҃ороди́чен҃ъ . Роу҃цѣ твои́
бжественїи простерши , и҃миже творца̀
новыла̀ е҃си́ дво пречта́м҃ , воплощенна за
бл҃гость : моли́ его̀ , и҃збави́ти на́съ
ѿ напа́стей , и҃ стра́стей , и҃ вѣ́дъ восха
ля́ющихъ тѧ̀ любо́вїю , и҃ вопи́ющихъ
кто́ тебѣ́ , сла́ва всесльшемоу҃ем҃ вѣтѧ̀ ,
сла́ва прошедъшемоу҃ и҃ тебѐ , сла́ва всво
дившемоу҃ на́съ рожество́мъ своим҃ъ .
по г҃ , ка́ѳи́смѣ , сѣда́лен҃ъ , гла́съ , и҃ по
добен҃ъ , тоу҃же . Шестоую́ недѣлю по
стѣ̀ и҃моу҃ще , препра́зднственое пѣ́нїе .

ваїм приневе́мъ хр҃тоу̀ , гра́доущемоу̀ на́съ ра́ди вевѣ́сти нажре́бати о҃ели , и҃зы́ческое подъклони́ти и҃ко цр҃ь безе́ловѣ́їе , ро дителю : вѣ́тки добродѣ́тели томоу̀ оу҃ гото́вимъ . и҃ко да и҃воскресе́нїе е҃гѡ бже́ ственое оу҃зри́мъ . дважды .

сла́ва , и҃ ны́нѣ , бг҃ороди́чен . Чюдо чюде е́мъ ѡ҃бра́дованнаѧ , въ тебѣ́ зрѧщи тва́рь ра́дуетсѧ . Зача́тъ бо безе́мене бг҃ъ , и҃ роди́ неиска́занно . е҃го́же чино нача́лїа а҃гг҃ельскаѧ зрѣ́ти не мо́гутъ . того̀ бц҃е моли́ , спасти́ наѧ душа́мъ на́шимъ . трипѣ́снецъ , гла́съ , а҃ . пѣ́снь , а҃ . ірмо́съ . По́емъ гдеви . Стра́сти оу҃мертви́мъ воздержа́нїемъ : дх҃ъ ѡ҃живи́мъ вже́ственными дѣ́тельми : и҃ко да оу҃зримъ хр҃то́въ стра́сть честноую , чи́стымъ оу҃мо́мъ . Немилостиваго поре вноба́вша , богатагѡ кра́домъ , много ми́лостиве гди молю́тсѧ , причти́мсѧ ла́зарю ни́щемоу̀ , и҃збавлѧ́емсѧ пла́мене и҃ негаси́ маго̀ о҃гнѧ̀ . Звѣ́здъ пѣ́стрыхъ непра вле́нїи , и҃ въ вы́тости на сладки́хъ пре́гр ше́нїи гди : нын҃ѣ оу҃бо а҃лчюща мѧ̀ , сла́вены́хъ и҃ че́стны́хъ на́сыти бра́шенъ .

пне , ѕ́ , и҃ли по́стѣ

бг҃ороди́чен . Менѐ ѡ҃вужде́ннаго во ѡ҃вужде́нїи пре́чтам̀ влъце , и҃ пове́ржена мѧ̀ дѣ́лы мои́ми , спаси́ и҃ оу҃щеди́ри ве щедраго е҃вдїю поро́ждьши . йнъ , ірмо́ . гла́съ , то́йже . По́могшемоу̀ бг҃ѹ . Свѣтоно́сныи пра́здникъ вр҃ѧщемъ вѣ́рнїи , предъпра́здноующе е҃го̀ ѡ҃ дне́сь свѣ́тлѡ . да и҃жиконосе́ную сподо́бимсѧ стра́сть хр҃то́ву ви́дѣти . Гра́детъ и҃ и҃де́тъ хр҃то́съ къ і҃ерусали́му и҃ко цр҃ь , сѣ́дѧ на жребя́ ти о҃ели , и҃зы́ческое подъкони́ти безъ злобе́ѣ подъи҃ре́мъ о҃тє́чь . сла́ва . И҃же въ вже́ствѣ е҃ди́номъ тріеста́внаѧ е҃ди́нице , е҃ди́не нерожде́нне о҃ц҃е , и҃ не е҃диноро́дне , и҃ е҃ди́не с҃ты́и дше́ , е҃дино ца́рьствена́ѧ держа́во , ѡ҃ вс҃ѣ́ поклани́ющыѧ тиѧ̀ . бг҃ороди́чен . Преслави́наѧ во́зглаго лашаѧ ѡ҃ тебѣ́ вс҃ю́ду , и҃ко родила́ е҃сѝ пло́тїю вс҃ѣ́хъ творца̀ , вце́ дво вс҃е пѣ́там̀ , и҃ не и҃ку́ собра́чнам̀ . сла́ва тебѣ́ вже́ на́шъ . О҃ гото́вимсѧ и҃ мы̀ , сади́ добродѣ́телными , и҃ко́же вѣ́рными людїе , оу҃зрѣ́ти хр҃та̀ , о҃ста́вша сн҃ѹ̀ двдо́въ во пю́щее , и҃ко цр҃ю и҃ бг҃ѹ . ірмо́съ . По́могшемоу̀ бг҃ѹ , въ е҃гипте́ моисе́ови ,

Ве́лїѧ ти похвала́ ѳ҃вифа́нїе , ꙗ҆́кѡ зи
ждителѧ стра́нно прїѧ́ти сподо́бисѧ , во
пѣ́ wщи бл҃гослови́те вс҃ѧ дѣ́ла гдна́ гда́ .
бл҃гослове́нъ о҃́ц҃а и҃́сна и҃́стаго дха гда́ .
Тѧ́ прест҃ꙋ́щнаѧ трегоу́бѣ є҆ди́нице , сово
кꙋпле́ма вразꙋме́нїи , зра́комъ лицъ ,
о҃́ц҃а и҃́сна и҃́ дха бж҃ественаго сла́вимъ .
Дв҃́ и҃́мтръ тебѣ̀ и҃спов҃ѣ́дꙋемъ , воплоще́ бо
нна бга роди́вшꙋю . є҆мꙋ́же пѣ́wще глаго́
лемъ , бл҃гослови́те вс҃ѧ дѣ́ла гдна́ гда́ .
сла́ва тебѣ́ бж҃е на́шъ , сла́ва тебѣ́ .
Пѣ́нїе тебѣ́ прино́симъ , ꙗ҆́кѡ на́жребати
но́сящиѧ , и҃́же на вы́шнихъ хер҃ꙋви́мѣхъ
и҃́зда́и . да вс҃ѧ повине́ши держа́вѣ твое́и .
та́же , хва́лимъ бл҃гослови́мъ . ирмо́съ .
Пѣ́снь ти прино́симъ а҃́гльскꙋю , ꙗ҆́кѡ о҃́тро
цы и҃́же в҃пе́щїи , пѣ́wще глаго́лемъ , бл҃госло
ви́те вс҃ѧ дѣ́ла гдна́ гда́ . пѣ́снь ,
ѕ҃ . ирмо́съ . живоно́сный и҃́сто́чникъ .
Оу҃мертви́хъѧ мно́гими прегрѣше́ньми ,
и҃ во́гробѣ wдержи́мь е҆́сть , ка́мень wчаⷭ
нїѧ и҃́мѣю надлежа́щь . е҆гѡ́же разторг҃ъ
хр҃тѣ свое́ю мт҃ꙋ́ю , ꙗ҆́коже ла́заря нын҃ѣ
воскре́нма . Бога́тагѡ оу҃бѣ́жимъ подо́бїѧ ,
wжже́ннаго бъпла́мень непостоа́нный . ѵ҃гаси́мый

и҃ тѣ́мъ фарао́на съ всѣ́ми потопи́вшꙋ ,
побѣ́днꙋю пѣ́снь вопое́мъ ꙗ҆́кѡ прослави́
вшемъ . пѣ́снь , и҃ . ирмо́съ , е҆гѡ́же
оу҃жаса́нтемъ а҃́нгли . Неплодны́ми wбога́
тихъ , ока́нныѧ помышле́ньми , дꙋшю
wскверни́хъ , нечи́стыми сла́стьми . и҃ тма̀
wкрꙋжа́етъ мѧ̀ wчаⷭнїѧ . wзари́ми ви
нїе , бж҃е мо́и покаⷭнїѧ . Ꙗ҆́коже
дре́вле просвѣти́лъ е҆́сѝ сле́паго wрожде́
нїѧ , дꙋшю мою́ просвѣти́ , не ви́дящꙋю
свѣ́тъ твои́ми́лости́ве , но во тмѣ́
лю́тѣ , лю́таго wчаⷭнїѧ погребшꙋ́юсѧ ,
и҃ печа́лми жите́йскими . Постивсѧ и҃́лїѧ
wверзе́ небеса̀ , и҃ точа́ми напои́ жа́ждꙋ
щꙋю зе́млю . постимсѧ и҃ мы̀ вопи́ꙋ
почерпа́юще дꙋше́вныхъ сле́зъ , ꙗ҆́кѡ
да помилꙋе́мъсѧ . бц҃ородиченъ . Ꙗ҆́ко
wдше́вленъ виногра́дъ , процвѣла̀ е҆́сѝ
на́мъ гро́здъ зрѣ́лъ , и҃сточа́ющь на́мъ
вино̀ wставле́нїѧ , и҃ грѣхо́вное и҃зсу́
шающо пїанство . и҃нъ , ирмо́съ .
Пѣ́снь ти прино́симъ . Ѿверзе́сѧ предъ
две́рїе ла́зарево , животвори́ѧ . Хр҃то́съ
бо гражде́тъ , ꙗ҆́кѡ wна̀ воздви́гнꙋти
оу҃ме́ршаго , и҃ побори́ти жи́знїю смерть .

Ѻ҃бъ оу҃бо сто҃ую две҃рь : Ѻ҃бъже свѣ҃тель Ѻ҃блакъ : и҃нъ сто҃ую го҃рꙋ : мы҃же прест҃о́лъ сла҃вѣ҃ . слава тебѣ҃ бже҃ нашъ слава тебѣ҃ .

Съ добротво́рными вѣ҃тьми , и҃чнемотꙑ́ нося҃ще ба҃ї , оугото́бимсѧ хр҃то҃ѵ на встрѣ҃тенїе , къ і҃ерали́мꙋ гра́дѹщꙋ , ꙗкш бг҃ꙋ на́шемꙋ . ірмо́съ . Тебѣ҃ ви́дѣнꙋю две́рь , і҃езекі́илемъ проро́комъ , ре҃́же никто́же прои́де , токмѡ́ бг҃ъ е҃ди́нъ , вце҃ дво́ пѣ́снѣми величае́мъ . та́же , достои́нѡ е҃́сть . свѣ҃тиленъ , гла́съ . наетиxо́вѣ҃ , стиxи́ра , самогла́сна . гла́съ , ѕ҃ .

Не ѡ҃стави́ мене́ хр҃те́ , въ пла́мень гее́нскїи ꙗ҃коже бога́таго , ра́ди ла́зара҃ : но да́рꙋй ми понѣ́ пла́чемъ прове́щꙋ ка́пли челове́ко лю́бїа бже҃ , и҃ помилꙋ́й ма҃ . стих҃ъ , и҃ испо́лнихомсѧ заоу҃́тра ми́лости твоеѧ҃ гди҃ . и҃ пла́ки . тоу҃́же , стиxи́ръ . стих҃ъ , в҃ . и҃ боу҃ди свѣ҃тлость гда҃ бг҃а на́шегѡ на на́съ . та́же , мч҃нкъ . Блгословено́ воинъ́ство небе́снагѡ ц҃рѧ҃ : ѧ҃ще бо и҃ земноро́днїи бы́ша стрaстотерпцы , но а҃нгльскїи сан҃ъ , потща́шасѧ҃ прі́ѧти . ѡ҃тлегшꙋ́хъ небре́гъ ше , и҃ свои́ми стра́данїми , безъ пло́тныхъ че́сти сподо́бишасѧ҃ . тѣ́мъ же

мл҃твами йхъ гдⷭи , спаси́ дꙋшѧ̀ на́шѧ .
сла́ва , и нынѣ , бгороди́чен҃ . Тебѣ бж҃ію
мт҃рь , йдв҃ꙋ чтꙋю и херꙋви́мъ вт҃ѣ́йшю ,
вогласѣ́хъ пѣ́нїѧ возвели́чимъ . дꙋше́ же
и тѣ́ломъ , бц҃ꙋ йповѣ́даемъ тѧ̀ , ꙗкω
вои́стинꙋ роди́вшю бга воплощє́нна .
моли́ прест҃а́ѧ ѡ҃дꙋша́хъ на́шихъ .
Въ то́йже понед҃ѣ́лникъ шесты́ѧ недѣ́ли
на ѕ҃ мъ , часѣ́ , тропа́рь . гла́съ , ѕ҃ .
Сей є҃́сть бж҃е стра́шный де́нь , є҃го́же до
стигнꙋ́ти ве́чера не кадѣ́ѧхомсѧ . и є҃го́ ви́
дѣти на́съ человѣколю́бче сподо́билъ є҃сѝ .
тр҃и́стый сла́ва тебѣ́ . сла́ва , коне́цъ .
и нынѣ , вере . прокиме́нъ . ѱало́мъ ,
рд҃ . гла́съ , ѕ҃ . Да возвели́читсѧ ве́рдце
йщꙋ́щихъ гда . стиⷯ҃ъ , йповѣ́даитсѧ
гд҃еви , и призыва́йте и҃мⷭ҃ є҃гω .

ѡ҃ проро́чествѣ и҃ѡа́нна , чте́нїе .

Сице глаго́летъ гдⷭь , йзбавлѧ́и тѧ̀ стый
и҃зра́илевъ , а҃зъ є҃смь гдⷭь бг҃ъ твои́ , по
каза́хъ ти вс҃ѣ̀ поле́зная , ѡ҃бр҃ѣстѝ тебѣ́
пꙋть мои́ , вонѣ́же пои́деши . и а҃ще бы
є҃сѝ послꙋ́шалъ заповѣ́дей мои́хъ , то
было бы ꙋ҃бω ꙗкω рѣ́ка смире́нїе твоѐ ,
и пра́вда твоѧ̀ , ꙗкω волны морскі́ѧ .

и было бы ꙋ҃бω ꙗкω песо́къ морскі́и вѣ́ма
твоѐ , и и҃́чадїѧ чре́ва твоегω ꙗкω пе́рсть
земна́ѧ . и нынѣ́ не и҃́маши потребле́нъ
бы́ти , нижѐ погибне́тъ и҃ма твоѐ предо
мно́ю . и҃зы́ди ѡ҃ вавилώна , вт҃е́жи ѡ҃
халде́и . гла́съ весе́лїѧ возвѣсти́те , и
да слы́шано бꙋ́детъ сіѐ . возвѣсти́те ,
да́же до послѣ́днихъ землѝ . глаго́лите
ꙗкω и҃зба́вилъ є҃́сть гдⷭь раба̀ своего̀ и҃ꙗко
ва , и не ѡ҃ста́ви є҃го̀ бж҃ада́тнѧѧ . попꙋ́стїи
ни водꙋ̀ є҃го̀ , водꙋ́ и҃ ка́мене и҃зведѐ
и҃мъ . разсѣ́детсѧ ка́мень , и потече́тъ
вода̀ , и пїю́тъ лю́дїе мои́ . нѣ́сть ра́до
ватисѧ нечестивы́мъ гл҃е́тъ гдⷭь . послꙋ́
шайте менѐ о҃́строви , и вне́майте ꙗ҃зы́
цы . многи́мъ временемъ востанетъ
гл҃е́тъ гдⷭь , ѡ҃ ꙋ҃тро́бы возва́мъ , и
ѡ҃ чрева̀ мт҃ре мое́ѧ наречѐ и҃мⷭ҃ моѐ . и
положю̀ ꙋ҃стꙋ̀ мои́ ꙗкω ѻ҃ружі́е ѻ҃стро̀ .
и подкро́вомъ рꙋкѝ своеѧ̀ сокры́ мⷭ҃ . и
положи́ мⷭ҃ ꙗкω стрѣ́лꙋ и҃збра́ннꙋ , и въ
тоу́лъ своемъ сокры́ мⷭ҃ . и рече́ми , ра́въ
мои́ є҃сѝ ты̀ и҃ли́ю , и ѡ҃тебѣ́ прослави́тсѧ .
и а҃зъ рѣ́хъ , всꙋѐ трꙋдихъсѧ , и
всꙋе , и ниво́чтоже дахъ кр҃е́пость мою̀ .

сегѡ ра́ди воу́дъ мои́ ѿ гда́, и болѣ́знь мо҃ пред҃ъ вра́гомъ моимъ • прокиме́нъ . ѱало́мъ, ре҃ . гла́съ, ѕ҃ . Бл҃гослове́нъ гдь бг҃ъ и҃лиевъ, ѿ нын҃ѣ и до вѣ́ка . стихъ, и҃споведа́йте а҃ гдеви я҃ко бл҃гъ, я҃ко в҃ъ вѣ́къ мл҃ть є҃гѡ • Въ тои́же понед҃ѣльникъ ве́черъ, кадѣ́нема обы́чнаа . нагди воззва́хъ, стихѣ́ры гла́съ, ѕ҃ . подо́бенъ, всѣ́ оу҃пова́нїе • Мно́гими прегрѣше́нїи и҃ злостьми́ жи҃тїа҃ недоу́гующоу стяжа́хъ доу́шю ока́ме́нѣвши, и҃ лежѡ҃ на о҃дрѣ҃ всегда҃ лѣ́ности : и҃ вопїю ти, вл҃ко мл҃тиве, пришед҃ъ повѣ́сти, зда́ вїе ми подаа҃ и҃ мл҃ть : и҃ не҃ѿстави меня҃ е҃пе҃е, да не҃когда҃ ѳено҃у҃ въ смерть, и҃ воз ра́дѹется враг҃ъ ѿ погибели мое҃и҃, и҃щаи҃ всегда҃ во а҃дово҃ѵ глѹбиноу҃ низвести́ма • Не҃милосе́рдїю бога́таго, безоу́мїемъ по ревнова́хъ, влад҃ѣ́ти вселю́ема похоть мн҃ѣ, и҃ стра́стьми погрѹжа́ема • и҃ви҃дѣ҃ лежа́ща всегда҃ предъ҃ дверьми пока́мнїа҃ • я҃коже ла҃зара҃ оу҃ма моего҃ гдн҃, его҃ не бре́же́нїемъ прехожда҃ѵ : гладомъ же болѣ́ знѹ́ща, и҃ ѿстрѹпла́ема стра́стьми҃ . тѣ́мъже ге҃е҃нскомѹ повинен҃ъ вы́хъ пла́ме нїю, ѿ҃негоже и҃зба́ви ма҃ вл҃ко, є҃дине чнѹ҃ѣ҃ стѣ҃їе

пне҃, ѕ҃, и҃ли поста҃

многомл҃тиве • и҃на стихѣ́ра, гла́съ, е҃ . подо́бенъ, гди҃ примонеи҃ Гди҃, ѡ҃бонѹ҃ страноу҃ і҃ѡрда́на, пло́тїю ше́ствѹ҃а҃, проре҃че҃ ла́зареѵ҃ болѣ́знь, къ҃ смерти҃ не быти, но ѡ҃ твое҃и҃ бг҃а на́шегѡ сла҃вѣ҃ бы҃ва́ти . сла҃ва бл҃гочестїю҃ дѣ́лъ тво и҃хъ, и҃ вседержи́тельствѹ҃ твоемоу҃, я҃кѡ низложи҃ смерть, мно́гїа҃ ра́ди мл҃ти чл҃колю́бче • та҃же, и҃ мини҃ѣ҃ . проки́ менъ . ѱало́мъ, ре҃ѕ҃ . гла́съ, д҃ . и҃споведа́йтеа҃ гдеви я҃кѡ бл҃гъ, я҃кѡ в҃ъ вѣ́къ мл҃ть є҃гѡ . стихъ, да рекоу́тъ и҃зба́вленїи҃ гдемъ, и҃хъже и҃зба́ви и҃зъ рѹкн҃ врагъ҃ .

ѿ҃бы҃тїа҃, чте́нїе .

Бы҃сть повеетарѣ҃нїи и҃саа҃кове҃, и҃знемого́ гла к҃з ета о҃чеа҃ є҃моу҃ неви́дѣти . призва и҃саа҃ сна своего҃ старѣ҃йшаго, и҃ рече҃ є҃моу҃, сне҃ мои҃ . и҃ рече҃ се҃ а҃зъ . рече҃ же є҃моу҃ и҃саа҃къ, се҃ состарѣ҃хъмъ, и҃ нев҃ѣ҃мъ дне҃ ѕ҃конча́нїа҃ моего҃ . нын҃ѣ҃ оу҃бѡ возе҃мъ сосу́дъ свои҃, тоу́лъже и҃ лоу́къ, и҃ и҃зыди на́поле и҃ оу҃лови ми ловъ, и҃ сотво ри́ми сн҃ѣ́дь, я҃коже люблю҃ а҃зъ, и҃ прине си́ ми да҃ мъ, я҃кѡ да бл҃гослови́тъ тя҃

ф҃з

душа̀ моѧ̀, пре́жде да́же не҃ умрꙋ̀. ребе́кка же ре́че слы́шавши глаго́люща и҃сава́ка, кои́ждо сы́ну своемꙋ̀. и҃зы́де же и҃са́въ на́поле, оу҃ло́вити ло́въ о҃ц҃ꙋ̀ своемꙋ̀. ребе́кка же ре́че ко и҃а́кову сы́ну своемꙋ̀ меньшему́, глаго́люще, сѐ а҃зъ слы́шахъ глаго́люща о҃ц҃а твоего̀, кои́ждо бра́тꙋ твоемꙋ̀ глаго́ла, принеси́ ми ло́въ, и҃ сотвори́ ми вку́сны. и҃ да а҃ждꙋ́ бл҃гословлю́ тѧ пре́д бг҃омъ, пре́жде да́же не҃ умрꙋ̀. нынѣ́ оу҃бо сы́не послоу́шай менѐ, ꙗ҆коже а҃зъ заповѣ́даю тѝ. и҃ шедъ ко о҃ц҃ы, приведи́ ми ѡ҃тоу́дꙋ два̀ ко́злища, мла́ка и҃ добра̀, и҃ сотворю̀ а҃ вку́сны о҃ц҃ꙋ твоемꙋ̀ ꙗ҆коже лю́битъ, и҃ вне́сеши е҆мꙋ̀, и҃ вкꙋ́сить, ꙗ҆кѡ да бл҃гословѝтъ тѧ о҃ц҃ъ твои́, пре́жде да́же не҃ умре́тъ. ре́че же и҃а́ковъ ребе́цѣ ма́тери свое́и, е҆́сть бра́тъ мои́ моу́жъ косма́тъ, а҃зъ же гла́докъ. да не ка́кѡ ѡ҃щꙋ́пжетъ мѧ о҃ц҃ъ мои́, и҃ бꙋ́дꙋ пре́дними ꙗ҆кѡ нерадѧ̀, и҃ наведꙋ́ на себѐ кла́твꙋ, а҆ не бл҃гослове́нїе. ре́че же е҆мꙋ̀ ма́ти е҆гѡ̀, на мнѣ̀ кла́тва твоѧ̀ чадо́, токмѡ̀ послоу́шай гла́са моегѡ̀, и҃ шедъ принеси́ ми. шедъ же взе́мъ, и҃ принесѐ ма́тери свое́и. и҃ сотвори́ ма́ти е҆гѡ̀ ꙗ҆́ствꙋ, ꙗ҆коваже люблѧ́ше о҃ц҃ъ е҆гѡ̀. и҃ прїе́мши ребе́кка о҆де́жди и҃а́ковы сы́на своегѡ̀ старѣ́йшагѡ до́брыѧ, ꙗ҆же и҃мѣ́ въ домꙋ́ оу҃ себѐ, и҃ ѡ҃блече́ сы́на своего̀ мл҃а́дшаго. и҃ кожицама козлѧ́тинама, ѡ҃кры́тъ мы́шцы е҆гѡ̀, и҃ нагое́ сы́н е҆гѡ̀. и҃ дадѐ вкꙋ́сны, и҃ хлѣ́бы ꙗ҆́же сотворѝ, въ рꙋ́цѣ и҃а́ковꙋ сы́нꙋ своемꙋ̀. и҃ въ не́се о҃ц҃ꙋ своемꙋ̀. ре́че же, о҃ц҃е. о҆́нъ же ре́че, сѐ а҃зъ, кто́ ты е҆́си чадо́; ре́че же и҃а́ковъ о҃ц҃ꙋ своемꙋ̀, а҃зъ е҆́смь и҃а́въ, первороже́нный сы́нъ твои́, сотворихъ ꙗ҆коже заповѣ́да ми. въста́въ ѣ҆́ди, и҃ ꙗ҆́жь ѡ҃ лова моегѡ̀, да бл҃гословѝтъ мѧ дꙋ́ша твоѧ̀. ре́че же и҃а́акъ сы́нꙋ своемꙋ̀, что̀ сѐ, е҆́же ско́рѡ ѡ҃брѣ́те ч҃а́до; о҆́нъ же ре́че, е҆́же предадѐ гдь бг҃ъ предо мно́ю. ре́че же и҃а́акъ къ и҃а́кову, приближи́ся ко мнѣ̀ и҃ ѡ҃блобыжи́ тѧ чадо́, а҃ще ты е҆́си сы́нъ мои́ и҃а́въ; приближи́вшеся и҃аковъ, къ и҃а́ку о҃ц҃ꙋ своемꙋ̀, и҃ ѡ҃щꙋпа́въ е҆гѡ̀, ре́че, гла́съ, гла́съ же и҃а́ковль, рꙋ́цѣ же рꙋ́цѣ и҃а́ковѣ, и҃ непозна́ е҆гѡ̀. бѣ́ бо рꙋ́цѣ е҆гѡ̀, ꙗ҆кѡ рꙋ́цѣ и҃а́ковѣ косма́тѣ:

и҃ непозна҃ е҃гѡ, и҃ бл҃гословѝ е҃гѡ. и҃ рече҃ е҃мꙋ, ты҆ли е҃си и҃ сѣ҆въ сы́нъ мо́й; о҆́нъ же рече҃ а҃зъ е҃смь. и҃ рече҃, принеси́ ми да҃ꙗ҃мъ ѿ҃ лова твоегѡ҃ ча́до, и҃ бл҃гословлю́ тѧ҃ дꙋ ша҃ мо҃ѧ҃. и҃ принесе҃ е҃мꙋ, и҃ ѣ́де. и҃ вне҃се҃ е҃мꙋ вино҃, и҃ пи́тъ. и҃ рече҃ е҃мꙋ и҃сса́къ о҆́ц҃ъ е҃гѡ҃, приближи́мѧ комнѣ҃ и҃ цѣ҆лꙋи́ мѧ҃ ча́до. и҃ приближи́мѧ и҃ лобза҃ е҃гѡ҃. и҃ о҆бонѧ҃ ко́ню ри́зы е҃гѡ҃, и҃ бл҃гословѝ е҃гѡ҃. и҃ рече҃, се҃ ко́нѧ҃ сы́на моегѡ҃, я҃кѡ ко́нѧ҃ се́лѧ и҃спо́лнена, е҃гоже бл҃гословѝ гдь҃. и҃ да́стъ же ти бг҃ъ ѿ҃ ро́сы небе́сныѧ҃ и҃ ѿ҃ ѹ҃гла́ги земны́ѧ҃, мно́жество пшени́цы и҃ вина҃: и҃ да порабо́ꙋжатъ ти҃ и҃зы́цы, и҃ да поклоня́тъ тебѣ҃ кня́зи. и҃ бꙋ́ди гдь҃ин҃ъ бра́тꙋ твоемꙋ҃, и҃ поклоня́тсѧ҃ тебѣ҃ сы́новѣ о҆́ц҃а твоегѡ҃. проклина́и тѧ҃ про́клꙗтъ, и҃ бл҃гословлю́и тѧ҃ бл҃гословѣ́нъ; и҃ бы́сть я҃кѡ преста҃ и҃сса́къ бл҃гословлꙗ́ѧ҃ сы́на своего҃ и҃ако́ва, я҃кѡ и҃зы́де и҃ако́въ ѿ҃ лица҃ и҃сса́ка о҆́ц҃а своегѡ҃, и҃ и҃сса́въ бра́тъ е҃гѡ҃ прии́де ѿ҃ ло́ва, и҃ сотвори́ и҃ то́й бра́шна, и҃ принесе҃ о҆́ц҃ꙋ своемꙋ҃. и҃ рече҃, воста́ни о҆́че҃ мо́й, и҃ ꙗ҃ждь ѿ҃ ло́ва сы́на своегѡ҃, да бл҃гословитъ мѧ҃ дꙋ́ша҃ твоѧ҃.

рече́же е҃мꙋ҃ и҃сса́къ о҆́ц҃ъ е҃гѡ҃, кто́ ты҆ е҃си҃ ча́до; о҆́нъ же рече҃, а҃зъ е҃смь сы́нъ твой пе҃рворожде́нныи҃ и҃са́въ. и҃ оу҃жасе́ ѧ҃ и҃сса́къ, оу҃жасомъ вели́имъ зѣ҆ло҃: и҃ рече҃, кто́ оу҃бо сотвори́ мнѣ҃ ло́въ, и҃ вне҃се́ ми и҃ ѣ́дохъ, пре҃жде даже непрїи́де ты҆; и҃ бл҃гословихъ е҃гѡ҃, и҃ бл҃гословѣ́нъ е҃стъ. Бы́стъ же е҃гда оу҃слы́ша и҃са́въ, глаго́лы и҃сса́ка о҆́ц҃а своегѡ҃, и҃ возопи́ гла́сомъ вели́имъ и҃ го́ркимъ зѣ҆ло҃: и҃ рече҃ о҆́ц҃ꙋ своемꙋ҃, бл҃гословѝ оу҃бо и҃ мене҃ о҆́че҃. рече́же е҃мꙋ и҃сса́къ, прише́дъ бра́тъ твой е҃ле́ствїю, и҃ прїи́мъ бл҃гословѣ́нїе твое҃. и҃ рече҃ и҃са́въ, и҃ пра́вдꙋ нарече́ся҃ и҃ма҃ е҃мꙋ҃ и҃ако́въ: ѡ҃больсти́бо мѧ҃ се҃ вторице́ю, пе҃рвенство́ми взѧ́тъ, и҃ ны́нѣ҃ бл҃гословѣ́нїе мое҃ взѧ́тъ. и҃ рече҃ и҃са́въ о҆́ц҃ꙋ своемꙋ҃, не҃ты҆ли ѡ҃ста́ло и҃ мнѣ҃ бл҃гословѣ́нїе о҆́че҃; ѡ҃вѣща́въ же и҃сса́къ, рече҃ ко и҃са́ву, е҃щѐ и҃гда тебѣ҃ сотвори́хъ е҃гѡ҃, и҃ вею́ бра́тїю е҃гѡ҃ сотво рихъ е҃мꙋ҃ рабы́, и҃ пшени́цею и҃ вино́мъ оу҃твердилъ е҃смь. тебѣ҃же что҃ сотворю҃ ча́до; рече́же и҃са́въ къ о҆́ц҃ꙋ своемꙋ҃ и҃сса́ку, е҃да́ бл҃гословѣ́нїе е҃ди́но е҃стъ о҆́че҃;

благословѝ оубо имѧ̀ѧ̀ отца̀ . оумилѝвшѹ же ѝсаа́кѹ , возопѝ гла́вомъ вели́имъ ѝсаа́въ ѝ воспла́кася . Ѿвѣщавъ же ѝсаа́къ о҃цъ его̀ , речѐ ѥмѹ̀ , се ѿ бла́ги земны́ѧ да бѹ́детъ жили́ще твоѐ , ѝ ѿ ровѐ нѐбны́ѧ свы́ше . ѝ оружи́емъ твои́мъ живъ бѹ́деши , ѝ бра́тѹ твоемѹ̀ порабо́таеши . бѹ́детъ бо вре́мѧ , е҆гда̀ восхо́щеши разрѣши́ти ѝ́ремъ ѿ выи твоѐѧ . ѝ враждова́ше ѝсаа́въ на ѝа́кова ѿ благослове́нїи , и҃мъже бл҃гословѝ е҆го̀ ѝсаа́къ о҃цъ е҆гѡ̀ .

Прокѝменъ . ѱа́лмъ , рз҃ . гла́съ , з҃ .

Возне́вѣнѧ нанбра́ бѣ́же , ѝ повре́ѝ земли́ сла́ва твоѧ̀ . стѝхъ , гото́во се́рдце моѐ бѣ́же , гото́во се́рдце моѐ .

гла ф҃і

Ѿ прѝтче́ѝ , чтенїе .

Иже храни́тъ запове́ди , соблюда́етъ свою̀ дѹ́шю , пре҆ще́бидѧ же своѧ̀ пѹ́ти погѝбнетъ . мило́ѧ ни́ща , ѹ҆́зае́мъ да́етъ бг҃ъ , подаю́щюже е҆гѡ̀ воз҃да́етъ ѥмѹ̀ . наказа́ѧ сы́на своего̀ та́ко , бѹ́детъ во́лго ѹ҆по́ка . ѹ҆́дова жде́нїе же нев҃земле́ѧ дѹ́шею твое́ю . зло́бменъ мѹ́жъ , мно́го ѿщети́тъѧ ,

Ѧ́щели же гѹби́тель е҆́сть , ѝ дѹ́шю свою̀ ѿщети́тъ . слоу́шаи сы́не наказа́нїѧ о҃ца твоегѡ̀ , да мѹ́дръ бѹ́деши въ поро́ѣ дне́ѧ твои́хъ . мно́ги мы́сли въ се́рдцы мѹ́жѹ , совѣ́тъ же гдн҃ь пребы́ваетъ во вѣ́ки . пло́дъ мѹ́жѹ ми́лостыни . Лѹ́чше ни́щъ пра́веденъ , не́жели бога́тъ ло́жь . стра́хъ гдн҃ь въ жи́вотъ мѹ́жѹ , ѧ҆ заблѹжда́нїи водворѣ́хъ , водвори́тъѧ на мѣ́стѣхъ , и҃хже не повѣща́етъ вѣ́чныи . ѹ҆кры́ваѧ въ нѣ́дра своѧ̀ роу́цѣ непра́веднѡ , ни къ свои́мъ ѹ҆́тѣшѡмъ при не́ветъ и҃хъ . гѹби́телю ѹ҆́ранѧ́мѹ , безѹ́менъ кова́рнѣѩ́ши бѹ́детъ . ѧ҆́щели же ѿ бли́чаѧ́ши мѹ́жа мѹ́дра , разѹ́ мѣ́етъ чю́бьство . та́же , ѡ҆подо́би гдн҃и въ ве́черъ ѥи҃ . ѵ҆стихо́вникъ , самогла́сенъ . гла́съ , д҃ . Дѹ́шевре́днагѡ лихои́м ѥ҆́тца свободи́ наѣ́ , ѝ҆ лаза́ремъ ни́щимъ въ лоно́хъ ѧ҆враа́мовѣхъ причти́ е҆́сѣ . ты́ бо въ ми́лостехъ бога́тъ сы́и , во́лею наѣ́ ра́ди ѿ҆ѣ́нища́лъ е҆́сѝ , ѝ ѿ҆́тлѝ на нетлѣ́нїе прибе́лъ е҆́сѝ ; ꙗ҆́ко ми́лостивъ ѝ҆ человѣ́колюбецъ . стѝхъ , къ тебѣ́ воз҃ведо́хъ , ѝ҆ па́ки . стоу́же стихѣ́рѧ̀ .

ф҃і

мі́ръ спасе́нїе хр҃та҆ бг҃а на́шегѡ ѿра́до ванна́м҃ . по г҃ , ка҆ѳи́смѣ , ѵ҃ведале́нъ , гла́съ , ѕ҃ . подо́бенъ , ѵ҃и́мъ дне́ь .

Дне́ь и҃ѹ҃тр҃е боле́знь ла́зарева : ѵ҃ю бо хр҃тѹ̀ ѵ҃казоу́ютъ ѵ҃ро́дницы . ѵ҃ра́довтїю ви҆да́нїе ѹ҃готовне́м҃ , жи҃знода́вца ѹ҃го ѵ҃нти и҃ цр҃ѧ , ѵ҃на́ми вопїю́щи , поми́лѹй на́съ . дважды . сла́ва , и҃ ны́нѣ , бг҃ороди́чен҃ъ . Не́йскѵобра́чнам҃ невѣ́сто , бг҃ороди́телнице чи́стам҃ , и҃́же ѵ҃́вино҃ѵ̀ пе́чаль потребивши , вопїю́щем҃ тѧ̀ при́снѡ и҃ сла́вимъ , и҃́кѡ и҃҆зве́де на́съ ѿ пе́рвыѧ кля́твы . и҃ ны́нѣ моли́ непреста́нно препе́там҃ бц҃е , ѵ҃на и҃ бг҃а ѵ҃во́его̀ , спасти́ем҃ на́м҃ . тропа́рь , гла́съ , ѕ҃ . пѣ́снь , в҃ . и҃рмо́съ . Ви́дите ви́дите , и҃́кѡ а҆́зъ ѐ҃смь бг҃ъ , ма́нна҃ѵ̀ ѡ҆дожди́выи , и҃ во́да҃ѵ̀ и҃҆з ка́мене и҃сточи́выи , дре́вле , ѵ҃пѹ҃стыни лю́дем҃ ѵ҃и҃ , дерни́цею ѐ҃ди́ною , и҃ кр҃е́постїю мое́ю . Во́лею ѡ҆бѣ́тницы҆ ѐ҃и҃ , ѐ҃ѵ҃ѳе́ствомъ бога́тыи хр҃т҃ѐ . вза́лкаве́м҃ пости́вем҃ , на ѵ҃ѣщи́ ве́ѥко живо́тно . тѣ́мже молю́ем҃ наѵ҃ы́ти ма҃ѧ̀ а҆́лчѹщаго твое́м҃ бл҃года́ти , и҃ покажи́ ѻ҃но́м трапе́зы ѵ҃во́е ѻ҃бщи́ника .

ѵ҃тни́хъ , в҃ . поми́лѹй на́съ г҃ди поми́лѹй . та́же , моученичен҃ъ . Ст҃ы́хъ мч҃ни́къ прїе́мы терпе́нїе , и҃ ѿ҃на́съ прїими́ пѣ́нїе человѣколю́бче . и҃ да́рѹй на́м҃ тѣ́хъ моли́твами ве́лїю мило́сть . сла́ва , и҃ ны́нѣ , бг҃ороди́чен҃ъ . Е҃ди́на чи́стам҃ и҃ пречи́стам҃ дво́ , и҃́же бг҃а безсѣ́мене роди́вши , моли́ спасти́ем҃ дѹша́м҃ на́шим҃ъ .

Во вто́рникъ ше́стым҃ недѣ́ли поста҆̀ на ѹ҃тре́ни , по е҃҆зе́ѳѣ ѱалмѣ́хъ , а҆ллилоу́їм҃ . и҃ тропа́ри , гла́съ . по а҃ ка҆ѳи́смѣ , ѵ҃ѣ , во о҃кта́и . по в҃ ка҆ѳи́смѣ , ѵ҃ведале́нъ , гла́съ , ѕ҃ . подо́бенъ , а҆́нгельскїм҃ ѵ҃и́лы . Грѣ́ховны́м҃ недѹ́гом҃ и҃ страсте́м҃ , на ѻ҃дрѣ́ ѿ҃чаѧ́нїм҃ низлежю́ . тѣ́мже ма҃ѧ̀ врачю́ боля́щим҃ъ , посѣти́ свои́м҃ъ человѣколю́бїем҃ъ , и҃ не ѿ҃ста́ви менѐ ѹ҃сну́ти лю́тѣ въ смерть , вѣ́ком҃ъ пре щедры́и . да вопїю́ти тепло́ , ми́лости пода́телю г҃ди сла́ва тебѣ́ . дважды . сла́ва , и҃ ны́нѣ , бг҃ороди́чен҃ъ .

Пропѣвоу́етъ гедеѡ́нъ зача́тїе , и҃ ѵ҃казоу́ѥ҃ дв҃ъ рожество́ ти вц҃е вопе́там҃ , ѵ҃ниде бо а҆́кѡ дождь на рѹно̀ , сло́во во ѹ҃тро́бу твою̀ , и҃ прозѧбѐ бесѣ́мене землѐ ѵ҃та́м҃ .

Отроки оукрѣпивъ твердѣе огнѧ, йногда въ вавилѡнѣ содѣла поетъ. тѣмъ поревновавши Здуше мое, не оуныва́й, йогнь владоотра́вїѧ, дхо́вною оугаси́ши рово́ю. Лазаря нищаго мѧ покажи грѣхи хрте, йравточи богатьство, еже злѣ собрахъ, безчисленыхъ ми согрѣше́нїи мно́тиве. й дажды ми помы́слъ ѡбраще́нїѧ гакѡ бгъ. Бгородиче. Ра́дуйсѧ тебѣ вопїе́мъ, прїе́мшаѧ ра́дость, дво всѣ ѡбрадованнаѧ. бга его́же роди оумоли, йзбавитисѧ ѡ вѣ́дъ йтли, воспѣва́ющимъ тѧ прїе́мшю. йнъ, ирмо́съ. глсъ, е. Ви́дите ви́дите. Ви́дите ви́дите, гакѡ а́зъ е́смь бгъ, йже ѡбонѹ́ стра́нѹ їѡрда́на ходи́, слы́шавъ гакѡ ла́зарь боли́тъ, й рекъ, гакѡ не оумретъ: е́сть бо сїѐ ѡ сла́вѣ мое́й. Рыда́нїемъ ѡбложи́вшесѧ ла́зареве се стрѣ, стра́сть тебѣ вѣ́дителю гавлю́тъ. но пребы́вавши ма́ло на мѣ́стѣ, да воздви́гнеши чюдо, й пока́жеши оучнко́мъ твои́мъ стра́шнаѧ. сла́ва. Е́диноцр҃тве́наѧ, три вост҃а́внаѧ е́дини́це, гдьство й цр҃тво вѣ́кѡвъ, тебе́ сла́вятъ о́ца й сна й ст҃а́го дха,

мно́жество а҃гглъ, й вре́мко е́стество́ чело вѣ́ческое. бгородичен. Кто́ недивитесѧ зрѧ в тебѣ содѣте́лѧ дво́, наздавшаго а́дама па́дшаго. й неказа́нным соедини не́нїемъ, й тебе плотїю прошедша нейзмѣ́нно, воплоще́нїе на́ше. сла́ва тебѣ бже нашъ, сла́ва тебѣ. Нынѣ оукраше́нїемъ Зви́данїе радовтно, сотвори́вши прїи́мте лице цр҃ѧ вѣ́хъ: гакѡ прїи́детъ к тебѣ, да ла́зарѧ покажетъ паки текоу́ща, ѿ смерти к жи́вотѹ. ирмо́съ. Ви́дите ви́дите, гакѡ а́зъ е́смь бгъ, йже въ плоть ѡболкше́нїѧ, совѣ́томъ во́льнымъ, да спасе́ѹ а́дама ле́ствїю па́дшаго, претѹпле́нїемъ змїи́нымъ. пѣ́снь, й. ирмо́съ. Й пла́мене ви́мъ. Помы́шлѧю мно́жество мно́хъ согрѣше́нїи, й оумазе́нъ е́смь жа́ломъ вобѣсити, гакоже въ пла́мени болю ѡкаа́нный: но оущедри мѧ сло́ве бжїи свое́ю мїлостїю. Презрѣвъ ла́зарева не́ правле́нїѧ, немилостивагѡ богатагѡ нравѡмъ позави́дѣхъ, милостиве хрте ѡбрати́въ оущедри, гакѡ да тѧ сла́влю во вѣки. Душе́вною болѣ́знїю ѡдержи́мь, й оумрети хотѧ ѿчаа́нїемъ:

ирмо́съ . Преподо́бнїи твои́ хр҃тѣ о҃тро цы , въпещи́ тріе́то пѣ́нїе вопїмхѹ , пои́те дѣ́ла , и́ превозноси́те е́го́ во вѣ́ки . пѣ́снь , д҃ . ирмо́съ , бг҃а человѣ́кшмъ . И́же пе́рвѣе человѣ́ка перво зда́ннаго , въкоу́съ го́рькїи лю́тѣ и́зра́ и́ зна́ , и́ смерти́ тлѣ́нны́и припра́же . поетїе́м ѹ҃дше́ мо́ , вѣ́гай зла́го подо́ бїм , вѣ́гай наслажде́нїя сластє́и , многоболѣ́зненыхъ . Во́ѹмъ прїе́мъ твое́ ѹ҃ди́ще , и́ пла́мень непостоа́н ный , ѹ҃дїе́ пра́ведныи , себѣ́ ѡ҃ѹжда́ю пре́жде ѹ҃да́ . оу́жасо́хъвомъ и́ трепе́щѹ , бе́мѣ́рно согрѣши́хъ ти , а́ко и́нъ никто́ же на земли́ . тѣ́мже молю́ та оу҃ще́дри ма . Страстны́м и́змые́ма скверны́ свѣ́тлы ми моли́твами , и́ добродѣ́телеи́ вѣ́тви носа́ще , ерѣ́ти хр҃та́ потщи́ма , на же вѣ́ти ча́емѹ ны́нѣ вѣ́сти , гото́вацемѹ ма́ стра́да́ти за спасе́нїе на́ше . бо҃ . И́зтебе́ дво́ бгоблагода́тнам , и́же ѣ́но щи лю́тыхъ ѡ҃держи́мым во́зеи́м свѣ́та , и́ смире́нїм пода́тель хр҃то́съ : и́же ѡ҃ не́вна́тїм ра́зорѣша́ми прелсти́плє́нїе , и́ и́зкавле́нїе а́вѣ нам подава́ми .

бо҃

твоегѡ і҃е́ поѣ́нїем тре́бѹю , ѡ҃жи́ви́ шаго тебе́ призыва́ющым . Пре́ста́м дво ты́ ма спасн , мои́ не́мощи боу́ди по́ мощь , и҃же воли́телм ми́лости роди́вши . е́гоже превозно́симъ чи́нтам во́вѣки . и́нъ ирмо́съ . прпбнїи твои́ хр҃тѣ о҃тро́цы . Ра́дѹнем ви́дѣнїе , ла́зарево о҃тече́ство : на тебе́ бо хр҃то́съ предъпста́въ , вели́е во верши́нъ , ѡ҃жи́вивъ ла́зарм . Ла́зарь боле́знѹетъ , да ты́ просла́вишисм вне бжїи ѡ҃не́мъ : и́ вопокоитъ тм дѣ́ла вем гда , и́ превозно́ятъ во́вѣки . бгословомъ о҃ц и́сна , и́ ст҃а́го дха гда . Тро́цѹ пре вто́ую , и́же во о҃цѣ и́сно и́ ст҃ы́мъ дхѹ воспѣва́ющие пое́мъ , бгословите вем дѣ ла гда , и́ превозноси́те е́го́ во́вѣки . бгороди́чен . Неизречённое рѣ́жтво сло́ва и́ тебе́ , вси́ поемъ чтам . и́ чтоу́ще е́го́ а́кш водѣ́телм вѣ́хъ поемъ , бгви́те вем дѣ́ла гда непреста́нно , пои́те и́ превоз новите е́го́ во́вѣки . сла́ва тебѣ́ бже на́ш , сла́ва тебѣ́ . Добродѣ́телеи́ вѣ́тви , ко ст҃рѣ́тенїю хр҃то́ѹ гото́ваще зове́мъ , бгословите и́ превозноси́те е́го́ во вѣ́ки . та́же , хва́лимъ бгословомъ .

ирмо́съ. Ѣлаїе ликоую́и, дѣвам бо и҃мѣ́ бо́чревѣ, породи́ сна̀ е҃ммануи́ла, бга́же и҃ чл҃ка, востокъ и҃мя̀ е҃моу́. е҃го́же величаю́ще, тебѣ̀ дво́ оу҃блажа́емъ. та҃же, досто́йно е҃́сть. свѣти́ленъ. напе҃тихо́вите, стихо́вра самогла́сна. гла́съ, ѕ҃.

Поползноувшиемъ прегрѣше́ньми, и҃ плѣне́ний цами согрѣше́нїи свѧ́зана сѣдя́ще. что̀ оу҃ны́ваеши, что̀ лѣ́нишиемъ; бѣ́гай а҃́коже лотъ водо́ма и҃ гомо́ра, нечи́стаго запале́нїм. небозвраща́йемъ въспа́ть, да не боудеши а҃́кѡ сто́лпъ сла́нъ. на горѣ̀ спаса́йем добродѣтелей, бѣ́гай прѣ́нѡ немилосе́рдїм бога́таго, и҃ немилостивнаго горѣ́нїм. вонѣ́дра прѣ́ди а҃враа́мова, а҃́коже лазарь, смиреномѫ́дрїемъ зовѫ́щи, оу҃пова́нїе моѐ, и҃ прибѣ́жище моѐ, гди сла́ва тебѣ̀. стих҃ъ, и҃сполнихомѧ заоу́тра. и҃ пакы̀, тоу́же стихо́вѫ. стих҃ъ, в҃. и҃ боуди свѣ́тлость гда бга̀. та҃же, мчнкъ. Стрготерпцы твоѝ гди, чинѡ́мъ а҃́гльскимъ оу҃подо́бившеѧ, а҃́кѡ бесплотни моу́ки претерпѣ́ша. е҃диномы́слено оу҃пова́нїе и҃моу́ще, ѡ҃бѣща́нныхъ бгъ наслажде́нїе. и҃́хъже мл҃тва́ми хрт҃е

и҃нъ, ирмо́съ. и҃ Ѣлаїе ликоую́и, дѣвам бо и҃мѣ́ бо́чревѣ. Ны́нѣ мертвенам погребалнам готови лазаре мѫ́дре. ѕконча́еши бо́ем ѿ жи́зни оу҃́трѣ оу҃мрети и҃мы́и, гро́бъ оу҃зри, бо́ньже вели́шиемъ. но тебѣ̀ хр҃то́съ па́ки ѡ҃живи́тъ, воздви́гъ четверодне́вна. Видѣ́ніе ликоую́и, къ тебѣ̀ бо прїи́де хр҃то́съ чю́до совершам ве́лїе и҃ стра́шное, свѧ́завъ смерть, воскреси́тъ па́ки вели́кѡ а҃́кѡ бгъ лазарм оу҃ме́ршаго, и҃ зиждителм величащи. сла́ва. Е҃ди́но сѫ́щество̀ тр҃и́це, чтнам и҃ живоначалнам, невѣ́кома̀ е҃ди́нице, о҃́тче нерожде́нне, и҃ рождённе сло́ве и҃́не, и҃ дшѐ сты́и, спави́ на́съ пою́щихъ тр҃ѝ. бг҃ороди́ченъ.

Па́че оу҃ма̀ рожество̀ твоѐ бгома́ти. безъ мужа бо зача́тїе въ тебѣ̀, и҃ дв҃ственно ржество̀ бы́сть. бгъ бо е҃́сть рожде́нем. е҃го́же величающе, тебѣ̀ дво́ оу҃блажа́емъ. сла́ва тебѣ̀ бже҃ нашъ, сла́ва тебѣ̀.

Прїи́дите оу҃гото́ви гдви кѣ встрѣ́тенїю, въ тви добродѣтелей нося́ще е҃моу́. та́кѡ бо е҃го̀ прїи́мем, а҃́коже во́градъ і҃ерали́мъ, в҃ дши́ нашей, поклоня́щем и҃ поюще е҃го̀.

бѣ́же на́шъ, мі́ръ да́вый мі́ръ, и̑ дꙋшамъ на́шимъ ве́лію ми́лость. сла́ва, и̑ нн҃ѣ, бо҃. Бл҃же́мъ тѧ̀ бц҃ѐ дво҃, и̑ сла́вимъ тѧ̀ вѣ́рнїи по́долгꙋ, гра́дъ нерꙋши́мъ, ст҃е́нꙋ нешоримꙋ, незы́блемо заступле́нїе, и̑ прибѣ́жище дꙋша́мъ на́шимъ. Вто́рыйже вто́рникъ, на шестомъ часѣ̀. тропа́рь, гла́съ, д҃. Непобѣ́димꙋю ст҃е́нꙋ да́лъ є҃сѝ гра́дꙋ на́шемꙋ, рождьшꙋю тѧ̀ дв҃ꙋ. є҃́же ра́ди спе́е ѿ ѡ҃держащихъ ны̀ сѡ́лъ, и̑зба́ви мо́лимѧ дꙋшѧ̀ на́шѧ. сла́ва, конецъ. и̑ нн҃ѣ, кондакъ. проки́менъ. ѱало́мъ, р҃и. гла́съ, д҃. помозѝми гди бѣ́же мо́и̑, и̑ спасѝ мѧ̀ помы́сли твои̑хъ. ст҃и́хъ, бѣ́же хвало́ꙋ мою̀ непремолчѝ. ѿпророчества и̑саі́ина, чтеніе.

гла м҃ѳ҃

Та́кω гла́голетъ гдь, сѐ да́хъ тѧ̀ ꙁа́вѣтъ ро́дꙋ, и̑ вꙋ́зыкомъ. я҃́кω бы́ти тебѣ̀ спе́ꙋ, да́же до послѣ́днихъ землѝ. сі́це гла́голетъ гдь, и̑зба́ви тѧ̀ ст҃ы́и̑ і҃и̑левъ. ѡ҃ст҃и́те оумала́ющаго себѣ̀, ѡ҃ст҃и́те оумала́ющаго дꙋшю̀ свою̀, ме́рзящаго ѿ и҃зы́къ, раба̀ кнѧзе́мъ. ца́рїе оу҃зрѧтъ є҃го̀, и̑ воста́нꙋтъ кна́зи, и̑ поклоня́тъсѧ є҃мꙋ̀ гда̀ ра́ди,

я҃́кω вѣ́ренъ є҃́сть ст҃ы́и̑ і҃и̑левъ, и̑ и҃зра́хъ тѧ̀. Та́кω гла́голетъ гдь, вовре́мѧ прїа́тно послоу́шахъ тебѣ̀, и̑ вдень спасе́нїѧ помогохъ ти. и̑ создахъ тѧ̀ и̑ да́хъ тѧ̀ ꙁа́вѣтъ ро́дꙋ, въ свѣтъ и҃зы́комъ. я҃́кω оу҃строи́ти зе́млю, и̑ наслѣ́дити наслѣ́дїе пꙋстыни. гла́юща и҃же во́ ꙁахъ и҃зы́дите, и̑ и҃же во тмѣ̀ ѿкры́йтеѧ. наве́дохъ пꙋте́хъ спасе́нїѧ, и̑ наве́дохъ сте́зи̑ хъ па́жить и҃́хъ. не ꙁалчꙋтъ ни вжа́ждꙋтъ, ни порази́тъ и҃́хъ зно́й, ни е҃́лнце: но ми́лꙋетъ и҃́хъ оу҃стро́ит҃ъ и҃́хъ. проки́менъ. ѱало́мъ, р҃д҃. гла́съ, д҃. ты̀ є҃сѝ і҃ере́и̑ во вѣ́ки, по́чинꙋ мелхиседе́кова. ст҃и́хъ, речѐ гдь гдеви моемꙋ̀ сѣ́дѝ ѡ҃десноу́ю менѐ. Вто́рыйже вто́рникъ вечеръ, на гдѝ воз ва́хъ, ст҃и́хъ вечерны̀, гла́съ, в҃. подо́бенъ. є҃гда̀ ѿ дре́ва. Вре́ми прилоги лꙋка́вагω, многоестрастное ми се́рдце и҃знемо́гъ шее, в҃гро́бъ вве́ржемъ оу҃ны́нїѧ люта, и̑ я҃́кω ка́менемъ покры́вшемъ нечꙋвствїе́мъ. но ты̀ спе́е и҃же дре́во живоно́снагω ти кр҃та̀, дре́вле воꙋ́щыѧ водꙋ̀ ѡ҃жи́вивыи̑, воста́вивъ мѧ ѡ҃жи́ви̑, я҃́кω да во́ страхомъ твоѐ сла́влю бже́ствὸ. Бога́тьство ст҃ра́стей и̑

ницетво́рное, лу́каваго вовлѣ́томъ всегда́ притажа́хъ. сѣ́тно вопіа́хомъ нерма́ѣле ныи. оума́же презрѣ́хъ а҃кш и҃ного ла́за ра отета́ща и҃ а҃лчюща бже́ственыхъ бра́шенъ сло́ве. пла́мене боу́дущаго и҃зба́ви ма твои́мъ милосе́рдіемъ, а҃кш да тѧ сла́блю, чл҃колю́бца. и҃нъ, гла́съ, г҃. подо́бенъ, поста́виша тридесѧть. Дне́съ оумира́етъ ла́зарь, и҃ рыда́етъ сего҆ ви҃да́нїа. є҆го́же сп҃съ на́шъ воздви́гъ ѿ҆ мертвы́хъ, предъоубѣ́дрѧ́ мъ дрѹ́гомъ сво и҃мъ воскре́нїа своегѡ, страшнагѡ а҃до ва оумерщвле́нїа, и҃ а҃да́мово ѡ҆живле́нїе. сегѡ ра́ди тѧ по́емъ. та́же, и҃ ны́нѣ, г҃. сла́ва, и҃ нн҃ѣ, бц҃. прокиме́нъ. ѱало́мъ, рі҃. гла́съ, д҃. Зача́ло премоу́дрости стра́хъ гдн҃е. стіхъ, и҃ повѣ́мъ ѧ҆ тебѣ́ гдн҃и всѣ́мъ се́рдцемъ мои́мъ.

ѿ҆ бытїа́, чте́нїе.

гла а҃а

Рече́ гдь къ и҃а́кова́, возврати́тсѧ въ зе́млю ѻ҆ц҃а твоегѡ, и҃ ро́дъ твои́, и҃ боу́дѹ ѕ҃ тобо́ю. послаѣ́ же и҃а́ковъ, призва́ лію и҃ рахи́ль на́поле, и҃дѣ́же бѧ́ху ста да́. и҃ рече́ и҃ма, вижю а҃ъ лице́ ѻ҆ц҃а ва́ю а҃кш нѣ́сть комнѣ́, а҃кш вчера́

и҃ трете́емъ дни́. бг҃ъ же ѻ҆ц҃а моегѡ ѥ҆́сть вомно́ю. и҃ вы́же ва́ми вѣ́сте, а҃кш всею кр҃по́стїю мое́ю рабо́тахъ ѻ҆ц҃ѹ ва́шемѹ. ѻ҆ц҃ъ же ва́шъ поста́ви нама́, и҃ и҃змѣни мзд҃ѹ мою́ де́сять а҃гнецъ, и҃ не дадѣ ѥ҆мѹ́ бг҃ъ ѡ҆злоби́ти мнѣ́. а҃ще оубо́ сице речетъ пе́стрыа, да боу́дутъ ти мзда́, и҃ ѡ҆ѣ́ а҃гнята́ вся ѻ҆ве́цы пе́стрыи. а҃щелиже речетъ бѣ́лыа, да боу́дутъ ти мзда́, и҃ роди́тъ вся ѻ҆ве́цы бѣ́лыи. и҃ ѡ҆ма́тъ бг҃ъ вся ско́ты ѻ҆тца́ ва́шегѡ, и҃ дадѣ́ и҃хъ мнѣ́. и҃ бы́сть ѥ҆гда́ зачина́ху ѻ҆ве́цы, и҃ ви́дѣхъ ѻ҆́чима моима́ во сн҃ѣ́, и҃ се ко зли́ и҃ ѻ҆́вны мерка́ющіе бя́ху на ѻ҆ве́цы. и҃ козлы́ бѣ́лыа и҃ пе́стрыа, и҃ пе́пелены и҃ пелѣ́сы. и҃ рече́ ми а҃нг҃лъ гдн҃ь во сн҃ѣ́, и҃ а҃ко́ве. а҃ъ же рекохъ, что҆ ѥ҆́сть гдь; и҃ рече́, воззри́ ѻ҆́чима своима́, и҃ ви́ждь козлы́ и҃ ѻ҆́вны, восходя́щыа на ѻ҆ве́цы и҃ на́козы, бѣ́лы, и҃ пе́стры, и҃ пе́пелены, и҃ пелѣ́сы. ви́дѣхъ бо ѥ҆лика́ ти лава́нъ сотво ри́. а҃ъ бо ѥ҆́смь бг҃ъ и҃ а҃вле́ень тебѣ́, на мѣ́стѣ бж҃ии, и҃дѣ́же пома́зами та́мо столпъ, и҃ помоли́ся мнѣ́ молитвою.

нынѣ оу҆бо востáвъ и҆зы́ди ѿ земли́ сѣ́мѧ, и҃ и҆ди́ въ зе́млю бы́тїѧ твоегѡ̀, и҃ бу́деши ѥ҆тобо́ю. и҃ ѿвѣща́етъ лі́ѧ и҃ рахи́ль, реко́ ѥ҆тъ ѥ҆моу́, ѥ҆да̀ нѣ́сть на́ма ѥ҆щѐ ча́сти и҃ли́ наслѣ́дїѧ, въ домѣ̀ о҆́ц҃а на́шегѡ. не и҃́кожели чюжді́и вмѣня́емъ ѥ҆моу́. про дадѐ оу҆бо на́мъ, и҃ сни́сходїю сни́зведе ребро́ на́ше. и҃ всю́ сла́вѹ и҃ богáтьство, и҃́же ѿ҃ жи́тъ бг҃ъ ѿ҃ о҆́ц҃а на́шегѡ, на́мъ бо́ѹ детъ, и҃ ча́дѡмъ на́шымъ, нынѣ оу҆бо ѥ҆ли́ка ти речѐ бг҃ъ твои́, сотвори́. прокѷме́нъ, ѱа́лмъ, р҃і҃. гла́съ, д҃. ми́лостивъ и҃ ще́дръ и҃ пра́веденъ. ѥ҆ти́хъ, бл҃же́нъ мо́ѹжъ бо́жїимъ гда́.

ѿ҃ прито́чей, чте́нїе.

гла҃ ка҃

Сы́не твори́ пра́вѣдная и҃ и҆́стинная, оу҆го́ дна бо та̀ бг҃ꙋ, па́че нежели́ же́ртвъ кро́ ве. велемо́ѹдръ вꙋ́кори́знѣ мо́ѹжъ дерзо се́рдыи, ѕѣ́тиложе не чествы́и грѣ́хъ. и҃ всѣ̀ помы́шлені҃ѧ и҃зы́тка въ вѣща́нїихъ, о҆́бачѐ бомно́жество: и҃ вѣ́мъ не послоу́шаѧ, о҆́бачѐ блишені҃и. дѣ́ѥствѹи со кро́вицѣ ѩ҆зы́комъ лъстивы́мъ, вое́ тнаѧ гони́тъ, и҃ прихо́дитъ вѣ́тѣти смѣ́ртны. брегꙋ́бителство нанечестивы́мъ оу҆стремля́етъсѧ, нехотя́тъ бо твори́ти пра́вѣдная. къ стропо́тнымъ строптивы и҃ пѫ́ти по́слетъ бг҃ъ, чи́ста бо и҃ пра́ва дѣ́ла ѥ҆гѡ̀. Лоу́чше жи́ти вꙋ́глѣ те́мнѣ, нежели́ въ пова́пленыхъ смѣ́рзо ствїю, и҃ въ хра́мѣ о҆́бщи. дꙋ́ша нече ствнаго ѩ҆же́лѣетъ лꙋка́вая, и҃ кепоми лꙋе́тъсѧ ни ѿ҃ ѥ҆ди́наго ѿ҃человѣ́къ. тще тоу́ прїе́мъшꙋ лихои́мцꙋ, кова́рнѣи ши бу́детъ незлобивъ, разꙋмѣ́ваи же моу́дрыи, прїи́метъ ра́зꙋмъ. разꙋ мѣ́ваетъ пра́вѣденъ сердца̀ нечестивы́хъ, и҃ ѿ҃зло́битъ нечестивы́ѧ въ зла́ыхъ. и҃́же затꙑкнетъ оу҆́шы свои́ непослоу́шати немо щнаго, и҃ той помо́литъсѧ, и҃ не́боу детъ послоу́шающаго. да́нїе та́йно, ѿ҃ вращаетъ гнѣ́вы, щадѧ́и же да́ры, ѩ҆́ростъ дви́жетъ кр҃ѣпкꙋ. весе́лїе пра́вѣдныхъ твори́тъ вꙋ́дъ, преподо́бенъ же нечи́нетъ ѿ҃ злодѣ́и. мо́ѹжъ заблꙋ́ждаѧ ѿ҃пꙋ́ти пра́вды, въ со́нмищи и҃ полини́ветъ по чи́етъ. мо́ѹжъ лишенъ лю́битъ весе́ лїе, любѧ́и вино̀ и҃ ма́сло не́ѿбогати́тъ сѧ. о҆́тре́би же пра́вѣдному безако́ нникъ, и҃ вмѣ́стѡ пра́вѣдныхъ безꙋме́нъ.

лу́чше є́сть жи́ти в҃ земли́ поу́сть, не́жели съ женою свадли́вою и гнѣвли́вою и а҃зы́чною. вокро́вище вожделѣ́нно, почи́етъ во́ветна́хъ моудраго, безоумнїи же моужіе по́жрутъ є́. поу́ть пра́вды и ми́лостыни, о҃брѣщетъ живо́тъ и сла́ву. тако́же, сподо́би гди в҃ве́черъ. настихо́нъ, самоглассенъ. гласъ, а҃.

Багри́ницею самодержїа́ бг҃отка́нною, и ч҃ерве́ницу нетлѣ́нїа, о҃дѣ́вавшиесѧ здо́ше мо́ѧ, свое́ достоя́нїе поругала́ сѣ́й, богатство́ и пи́цию, грѣ́хъ сотво́рившии, и презира́ющи своегѡ̀ сопле́менника, ꙗ҆коже презрѣ́ нища́го ла́заря богатыи. но да неосѫ́дѣ́нъ моучена́ боу́деши, о҃бнища́й дх҃омъ, и о҃бнища́вшемъ тебе́ ра́ди, гдеви возопи́й, и́же багри́ницею поруга́нїѧ, прежде распѧ́тїѧ о҃болки́нѧ, и нагъ наки́тъ распныи ѧ҆ мене́ ра́ди, твоегѡ̀ ч҃рствїа́ о҃дѣ́ѧнїемъ, о҃ѿ ада́ вѣ́чнаго хр҃те́ и҃зба́ви мѧ. стих҃ъ, к҃тебѣ́ возведо́хъ очи мои́: и҃паки, тоу́же стихи́ръ. стих҃ъ, в҃. помилу́й на́съ гди помилу́й на́съ. тако́же, моу́чениченъ.

Здо́брам коупла́ ва́ша сти́и, ꙗ҆ко кро́ви да́сте, и небесна̀ наслѣ́дователе. и вре́менно и҃скоу́пившеѧ, вѣ́чно ра́дующеѧ. коиждо́ дѡ́брам ва́шам коупла́м, тлѣ́нная бо ѡ҃ставля́ете, не тлѣ́нная прїе́мете, и҃ со а҃нгелы ликоу́юще, постѐ непрета́нно, тр҃ц҃ѣ є҆диносу́щнѹю. слава́, и҃ ны́нѣ, кр҃тобг҃ороди́ченъ. подо́бенъ. и҃ны́мъ чино́мъ. О҃укра́тѝ предъ сто́лщи сна твоегѡ̀ и҃ бга́, и гвозди́нныма ꙗ҆зы зра́щи вопїа́ше, сне́ мо́и и҃ бже́ мо́и, чадо моѐ сла́дкое свѣ́те ми́ръ, что̀ не и҃зре́ченное твоѐ і҃ѐ подъя́тїе, кла́няю ѧ҆ твоемоу̀ долготерпѣ́нїю. таже́, и҃ны́мъ ѡ҃пѹща́еши раба̀ своего̀ вско. Въ среду̀ шестыма́ недѣ́ли поста̀. на у҃трени, тро́ичны, гла́сѹ. на а҃, стихоло́гїи, сѣда́ленъ, во́кта́и. на в҃, стихоло́гїи, сѣда́ленъ, гласъ, в҃. подо́бенъ, ка́мень гро́бъ. Ꙗ҆ко ка́менемъ ѡ҃тмщенъ мно́гими грѣхѝ, и҃ во́гробѣ лежа̀ лѣ́ности, щедре: ѡ҃ нем҃ же мѧ и҃зба́ви. дважды. слава́, и҃ ны́нѣ, бг҃ороди́ченъ.

Тебѐ велича́емъ вс҃ѐ вопїю́ще, ра́дѹемъ стра́нное въмі́рѣ чѹдо, дѣ́вам и҃мѣти,

рождьши Зиждителѧ твари • на г̃ , стихологїи , вседа́ленъ , гла́съ , г̃ . подо́бенъ • Красотѣ дѣвства . Днесь ла́зарь оу̑меръ погребаетсѧ , и рыда́нїе по е́тъ сегѡ̀ ѓродницѣ . ꙗкоже провидецъ бг̃ъ емёртъ прежде ѓказа̀ , ла́зарь оу̑спѣ̀ оу̑ченикѡ́мъ провѣщѧ́ . но нынѣ̀ и̑доу̑ воскресити е̑гѡ́же воздахъ . сегѡ̀ ра́ди со страхѡмъ вопїе́мъ тѝ , сла́ва хр̃тѣ̀ вла́сти твое́и • дважды . сла́ва , и̑ нынѣ , кр̃то бг̃ороди́ченъ . Неискусобрачнаѧ чистаѧ , и̑ мт̃и твоѧ̀ хр̃тѣ̀ , зрѧщи тѧ̀ мертва ви́сѧща на дре́вѣ , мт̃рьски рыда́ющи глаго́лаше , что́ ти воздадѣ̀ е̑вре́йскїи безъ зако́нныи собо́ръ , и безъ бл҃годатныи мно́гихъ и̑ вели́кихъ твои́хъ , вне́ мои́ даро́въ наслажде́нїѧ . пою̀ сло́ве твоѐ бж̃е ствено́е е̑хожде́нїе • трипѣ́снецъ , гла́съ , в̃ . пѣ́снь . г̃ . и̑рмо́съ , неплодна́го ми оу̑мà̀ . Си́лою кр̃тà твоегѡ̀ , оу̑тверди̑ оу̑мъ мои́ , и̑ зе́могшїи прилогми лꙋка́ вагѡ , и̑ко́ хотѣ́нїю твоемꙋ̀ напра́ви гд̃и • Оу̑ныні́емъ дремані́ѧ , на о̑дрѣ̀ стра́стѣи спѧ́щѧ мѧ̀ воздви́гни хр̃тѣ̀ , и̑ твои́мъ стра́стѣ́мъ поклони́телѧ покажѝ •

ере , ѕ̃м , и̑ли поста̀

Просвѣти́вшесѧ дш̃а́ми , посто́мъ чи́стѣ оу̑стрѣ́сти пои́демъ хр̃та̀ ко е̑русали́мꙋ и̑доу́ща пло́тїю • Зло́бою вра́жїею доу́шю оу̑мертви́хъ , и̑ во́гробѣ лежѝ оу̑ныні́ѧ мно́га . но ѕ̃ѣлкори хр̃тѣ̀ бо́ѣ та́вити мѧ̀ • бг̃ороди́чѣ . Не ѡпа́лшинѣ о̑гне́мъ бж̃ества̀ чтà , попали́ми ве́щинаѧ стремле́нїѧ стра́стѣ́мъ , ꙗкѡ да прие́мѡ о̑троковице́ слабꙋю тѧ̀ . и̑нъ , и̑рмо́съ . гла́съ , г̃ . неплоды́ дꙋшѐ . Днесь ла́зарь оу̑мёръ , неꙋта́ен҃ъ вседи́мщимъ о̑́комъ хр̃товы́мъ . тѣ́мже ѓказоу́етъ сѐ оу̑ченикѡ́мъ вопїѧ̀ , ла́зарь дрꙋгъ на́шъ оу̑спѐ , и̑ воскрести̑ е̑гѡ̀ и̑доу̑ • Во и̑ꙋдею̀ гд̃и паки̑ и̑деши ре́къ , оу̑ченицы̀ оу̑страшѝлъ е̑сѝ . но дерзостнѣ̀ вопїмше дс҃ѡма̀ , живо́тъ е̑ѣ́ть и̑демъ . а̑ще оу̑бѡ и̑ оу̑мремъ , а̑ѓ҃ѣ ѡ̑ки вѣ́мъ • сла́ва . Тр҃це е̑диносꙋ́щнаѧ , вседержа́вныи о̑́че , вне́ во безна́чальныи , и̑ вопре́столныи дшѐ сты́и , е̑ди́но поклоне́нїе , бж̃ество̀ невозда́нное , тебѣ̀ поѣ́мъ вси̑ чело вѣ́цы • бг̃ороди́ченъ . До мт̃и пречтаѧ , ты̀ коре́нь і̑ессѣ́въ , ѡ̑него́же хр̃то́съ вои́де , живоно́сныи цвѣ́тъ земноро́днымъ . и̑мѧже и̑зба́вихомсѧ тлѝ и̑ смерти , тѣ́мже тѧ̀ хва́лящѣ поѣ́мъ вси̑ земни́и •

слава тебѣ бже нашъ слава тебѣ . Радуйся
ісѡне , нынѣ градетъ цр҃ь твои кротокъ ,
имѣже и прокъ возопи . и новитъ жребя
его плотьски , иже рукою своею вел҃ѣ ѡбде
ржащия . пл҃емъ державу егѡ . ірмосъ .
Неплодная душе и безчадная , отажи
плодъ благословенъ : и веселящися возопии
къ бг҃у , оутвержшася тобою бже . нѣсть
свта , и нѣсть праведна , паче тебе гди .
пѣснь , и . ірмосъ . въ купинѣ моисеи .
Смиренныя ми души тяжкии камень , лю
таго ѹныния ѡвали хрте . и водвигнима
изъ гроба нечювствия , животе вѣчнымъ .
Воиюдею хрте паки градеши , якаѳ та
жизни древо , древомъ оубити . желая ѡ
безсмертити оумершаго , древа вкуше
нїемъ . Смерть друга своего превказавъ
другѡмъ , за мл҃дїе милости , якѡ прови
децъ и бг҃ъ . егоже хотяше воздвигнути
изъ гроба четвородневна вовсе славословїе .
бг҃ородиченъ . Тобою бце чистая видѣна
быша воистинѹ бжїимъ шествїемъ , вохранивша
гѡ твою чтотѹ поржтѣ . запечатлѣнную
мт҃ь вовеки вѣки . инъ . ірмосъ .
Изъ безначална ѻц҃а . Лазарь днесь оумираетъ ,

ере , ѕм , нли поетъ

изъ новитея другъ хр҃товъ , и рыдаетъ
яже ѡ маріи и мр҃дѣ вси . Хр҃тосъ же ра
довтїю приходитъ кнемоу , сказати лю
демъ , якѡ той ѥсть животъ вѣчне
ким҃ъ . Якѡ изъ горы ѥлеѡнскїя , ѡвы
сотыя мт҃ыней , добродѣтелей вѣтви лю
дїе вскоующе , пр҃индите оуготовимъ ,
ѥже к намъ мыслено пришествїе хр҃тово ,
поюще и благословяще егѡ вовѣки .
благословимъ ѻц҃а и сна и стаго дха гда .
Тригоставная ѥдинице , ѻч҃е и сне и дше
живыи , ѥдино бжтво , и ѥдино цр҃тво ,
тебе хвалятъ незаходимаго свѣта ,
англьская воинства : и мы земнии по
емъ , и благословимъ , и превознесимъ во
вѣки . бг҃ородиченъ . Се вси рождшаго бла
жимъ тя пр҃чтая , величїя вел҃ѣ зра
ще : ты бо раждаеши паче ѥстества вс҃ѣхъ
творца , бга воистинѹ и члка . тѣмже
тя благимъ и превознесимъ вовѣки .
слава тебѣ бже нашъ слава тебѣ .
Садовными добродѣтельми , оутвердьствѹ
емъ дховно , срѣтающе хр҃та , градо
ща пострадати хотящаго насъ ради : вопи
юще ѻ҃анна якоже ѻ҃троцы радостно .

пои́те бл҃гослови́те , и̑ превозно́ите є̀го̀ во̀ вѣ́ки • тѫ́же , хвали́мъ бл҃гословли́мъ .

ірмо́съ . И̑зъ безнача́лна о҃ц҃а , рожде́на пре́же вѣ́къ бг҃а , и̑ наполне́дока ѡ҃ц҃ы въ плоть ѡболкъ́шлаѧ , и̑ко вовершена чл҃ка , и̑ бг҃а и̑стинна , пои́те бл҃гослови́те , и̑ превозно́ите є̀го̀ во̀ вѣ́ки • пѣ́снь , ѳ҃ .

ірмо́съ . Зе́менъ кто̀ слы́ша . Дани́лъ пе́томъ ѡгражде́нъ , загради̑ оу҃ста звѣ́рем҃ъ . емоу҃ ревнующи дв҃ше мо҃ѧ , рыка́ющагѡ и̑коже льва́ зми́ѧ , и̑ и̑щу́ща бра́шно вотвори́ти вели́ку доу҃шю , кр҃тною по́моцїю ѡ҃ женѝ • Сло́ве бж҃ї́и , оу҃мерщвле́нную гр҃ѣхмѝ доу҃шю мою́ , и̑ затворе́ную во̀ гро́бѣ пре́ст҃упле́нїѧ , живода́тельнымъ ти сло́вомъ воскре́нвъ , приневѣ́сти тебѣ́ вѣ́тїи добродѣ́телей , побѣди́телю сме́рти вподо́би • Не́бо и̑ко прто́лъ и̑мѣ́ѧ , и̑ подно́жїе зе́млю , бг҃а о҃ц҃а сло́во , на жребѧ́ти новѣ́мъ , во̀ градъ въходи́тъ вѣ́тїи , и̑зъ оу҃ѣтъ младе́нецъ хвало́ю кра́ену҃ю , и̑ко цр҃ь вѣ́къ совершити • бг҃ороди́ченъ .

Въ женах҃ъ ты̀ є̀ди́на оу҃краше́нїѧ , ѯпречю́ дна́ѧ чтаѧ , кра́ное сло́во породи́вши , и̑же па́че вѣ́къ чл҃къ и̑ѧ́вльшаѧ кра́нѣ́йша .

того̀ ѯвѣ́ш молѝ вскве́рнꙋ ѡ҃чи́стити дв҃о се́рдца моего̀ • и̑нъ , ірмо́съ . и̑ авнна́ѣтѣи́ горѣ́ .

Надъ гро́бнымъ сле́зы и̑зли́ваю́щихъ ла́заревъ вестѝ , зрѧ́щихъ ѻ҃родника дне́сь подъ ка́мене горе́кимъ . Хр҃то́съ же мои́ и̑зъ далеча́ его̀ ѯказоу҃ѧ , глаше а҃пл҃ѡмъ своимъ , ра́дꙋемъ ва́съ ра́ди , не вѣ́хъ бо плотїю та́мѡ • Па́ки гра́дет҃ъ къ тебѣ́ хр҃то́съ , оу҃бі́йце и̑ꙋде́є , спасе́нꙋю встре́ть , хотѧ́ и̑сполни ти и̑ко бг҃ъ . є҃го́же и̑ка́ше ка́менїемъ оу҃би́ти . сѣ̀ къ тебѣ́ самозва́нъ во́лею гра́дет҃ъ , оу҃бі́йцамъ твои́мъ , во є҃же спастѝ на́съ • сла́ва . Бжество̀ є҃ди́ница , и̑ тр҃ца є҃сть , преславно ѡбращенїе , вокꙋплаѧ́ема є҃сте вто́мъ , дѣли́тѣѧ лицы своѝственѡ . неѣ́кома бо свѣ́четеѧ , и̑ є҃ди́ница соу҃щи трем҃и чтетеѧ . сїѧ̀ ѻ҃ц҃ъ є҃сть и̑ сн҃ъ и̑ дх҃ъ живы́и , воблюда́ющи вѣ́хъ • бг҃ороди́ченъ .

Ѻ҃трочѧ́ рожда́ющꙋ дв҃ꙋ кто̀ слы́ша , и̑ мт҃рь бе́змꙋ́жа . мр҃їе совершаѣ́шии чꙋ́до . но ска́жи ми ка́ко , не и̑спы́тоу҃и глꙋ́бины бг҃ороже́нїѧ моего̀ . сѣ̀ вѣ́сть и̑стинно , па́че же челов҃ѣ́чю ꙋ́моу҃ непостижно • сла́ва тебѣ́ бж҃е на́шъ сла́ва тебѣ́ . ѳ҃ Фи́никъ вѣ́тви въ пле́тше , мы́слено и̑ чювственѡ ,

ѡбилующе и наслажда́ющеѧ дарова́нїи : и
глющіе , хрⷭ҇тѣ бⷢе на́шъ сла́ва тебѣ́ .
стих҃ъ , и҃сполнихомсѧ заоу́тра мл҃ти тво
є҆ѧ гди . и па́ки , тоу́же ст҃рⷭ҇ . стих҃ъ ,
в҃ . и҃боу́ди свѣ́тлость гда́ бга . та́же ,
моу́ченичень . Всѣ́хъ прехва́льнїи мч҃нцы ни
ско́рбь , ни тѣ́снота́ , ни гла́дъ , ни гоне́нїе
ни ра́ны , ни ѧ҆ростъ звѣре́й , ни ме́чь , ни
ѻ҆гнь претя́и , разлоучи́ти ѿ бга не возмо
гоша . любо́вїю же па́че кнемоу̀ , ѩ҆коже чю
жими подвигшеѧ тѣлесы̀ , є҆ствство̀ за
бы́сте , и҆ сме́рть презрѣ́вше . тѣ́мже и
подобстоя́нїю болѣ́зней ва́шихъ , мздоу̀
прїе́сте , и҆ небе́сномоу̀ цр҃твїю наслѣ́дницы
бысте , моли́тесѧ ѡ҆ дш҃ахъ на́шихъ .
сла́ва , и҆ нн҃ѣ , кр҃тобгороди́чен҃ . подо́бе ,
прехва́льнїи мч҃нцы . Ѻ҆рѫ́жіе пронде́ ѿ
не́не мо́и҃ , дважды̀ гла́ше , ѩ҆ко ви́дѣ тебе́
хрⷭ҇тѣ̀ на крⷭ҇тѣ̀ ѡ҆бнѣ́шена , моѐ сре́це рас
тре́тесѧ бѣ́ко , ѩ҆коже дре́вле вмесѡ́нъ ми
проре́че . но востани́ и҆ просла́ви бе҃смр҃тне ,
мт҃рь и҆ рабоу̀ твою̀ моли́тесѧ . Въ тоу́же
вре́дѹ , вм҃ , неде́ли , поетѣ̀ . на вм҃ъ
чнѣ́ , тропа́рь , гла́съ , є҃ . Мл҃ти твоѧ
гди вотвори́ въ на́ми , и҆ непредаждь на́съ

вре́тенїе вла́ц҃ѣ вотвори́мъ гра́доу̀щемоу̀ къ
на́мъ . я҆́ко бла́гъ е҆́сѧ лю́бимъ гра́дыи во́инма
гдне . и҆ о҆́ца ѩ҆́коже и҃стиненъ . ірмо́съ .
Нена́йтѣи горѣ́ ви́дѣ тѧ въ кѹпинѣ́
мѡѷсе́и , не ѡ҆па́льшю о҆́гнь бже́ствѣ̀ , при
е҆́мшю во́ѹтробѣ . данїи́лъ же тѧ̀ ви́дѣ
го́рѹ не є҆́кому̀ . же́злъ прозре́вшїи ,
и҆ѧ́ко кзыва́ше ѿ ко́рене дв҃дова . та́же ,
до́стонѡ е҆́сть . и҆ кѹпи́лень . наст҃ихо́
бнѣ , самогла́сенъ , гла́съ , а҃ . И҆зра́илѣ въ
порфи́рѹ и҆ черве́ницѹ ѡ҆блачи́шесѧ , о҆́дежда
ми ще́нными и҆ цр҃ѣ́скими ві́ѧ , зако́номъ
же и҆ прⷪро́ки бога́тѣѧ , зако́нными слоу̀
жбами весели́шесѧ . но тебе́ ѡ҆бнищѧ́вша ,
распе́нъ бы́сѧ бра́тъ бла́года́телѧ , и҆ жива по
распа́тїи ѿ мета́лѧ , и҆́же в҃ нⷣре́хъ бг҃ѹ
о҆́цѹ вопри́носѧщина , и҆ жа́ждетъ ка́пли бла́го
да́ти , ѩ҆́коже бога́тыи , и҆ немилостивыи ѿ
ла́зарѧ ни́цаго . и҆́же въ порфи́рѹ и҆ черве
ни́цѹ ѡ҆дѣ́ѧнныи , въ негаси́мыи о҆́гнь въ
ше́дъ , и҆ ви́дѧ красо́тѹ болѣ́знѹетъ . и҆́же
пе́рвїе кр҃ѹпи́цъ и҃стины жела́хѹ лю́дїе ѩ҆́зы
чествїи , ны́нѣ въ нⷣре́хъ вѣ́ры а҃враа́
ма гр҃ѣ́ютесѧ , твое́ю кровїю , багри́ницѹ
въ черве́ницею креще́нїѧ носѧ́ще . и҆ твои́ми

безаконїемъ нашимъ, єтыи ѧко вѣдеⷬ
ржителю, тебѣ молимсѧ. слава, конецъ.
и нынѣ, весь. прокименъ. ѱаломъ, рв.
глаⷭ, д. Хвалите отроцы гда, хвали
те имѧ гдне. стихъ, Боуди имѧ гдне
благословено отнынѣ и довѣка.

гла ѧ нн

Отпрорчества исаиина, чтеніе.

Сице глетъ гдь, возопій крѣпостїю и не
щадѧ, и ѧкш трвоу возвыси глаⷭ
свой. и возвѣсти людемъ моимъ грѣ
хи ихъ, и домъ ѧкѡвлю безаконїѧ
ихъ. мене день отдне ищютъ, разу
мѣти пути мои желаютъ. ѧкш людіе пра
вдꙋ сотворивше, и сꙋда бга своегѡ не отста
вившіе. просятъ нынѣ оумене сꙋда пра
ведна, и приближитисѧ бгꙋ желаютъ,
глаголюще, что ѧкш постихомсѧ, и неви
дѣлъ єси. смирихомъ доушн наши, и не
разумѣлъ єси. вдень бо постенїи вашихъ
обрѣтаетесѧ въволохъ вашихъ, и вси
подрочники ваши пхлете. аще ввдѣхъ
и свардѣхъ поститесѧ, и бїете пхающе смире
на, въскоую ми и поститесѧ, ѧкш днесь
оуслышанꙋ быти евоплемъ главꙋ вашемꙋ.
не синсваго поста азъ избрахъ, и днь,

воньже смирити человѣкꙋ доушю свою. аще
и сложеши ѧкш серпъ выю свою, и вретище
и попелъ постелеши, ни такш наречеши по
ста, ни днь пріятна гдемъ. не такова бгш
поста азъ избрахъ, глетъ гдь. но разрѣ
ши вязкъ союзъ непрабды, и неправлыи
разбращенїѧ ноужныхъ бременъ. отпвети
пѣвненыѧ наволодꙋ, и вязко писанїе не
праведное разторгни. раздроблыи ѧлчꙋщи
хлѣбъ свой, и ницыѧ безпокровны, въ
ведн вдомъ свой. аще видиши нага ѡблеⷦ
цы, и ѡсвоихъ семенъ непрезри. тогда
разверзетсѧ рано свѣтъ твой, и вещь
ленїѧ твоѧ скорш воплютъ. и предъидетъ
предтобою правда твоѧ, и слава бжїѧ ѡбъ
иметъ тѧ. тогда взовеши, и бгъ оуслы
шитъ тѧ. и ещѐ молящютисѧ, речетъ,
вѐ пріндохъ. аще же ѡимеши ѡсебе оузы
и рвковѣнїе, и глаголъ роптанїѧ, и дасн
ѧлчющемꙋ хлѣбъ ѡвсеѧ дши твоеѧ,
и доушю смиренꙋ насытиши, тогда вси
летъ вотмѣ свѣтъ твой, и тма
твоѧ ѧкш полꙋдне, и боудетъ
бгъ твой сътобою
вегда.

прокѷмен҃ъ. Ѱало́мъ, рг҃і. гла́съ, ѕ҃.
Бл҃гословени вы҃ гдви сотво́ршемꙋ нéбо и҃ зе́млю. стихъ, нéбо небесѝ гдви, Зе́млю же дадѐ сы́номъ. В тоу́ же, вре́дѣ, ѕ҃, недѣли, поетѣ. вечеръ, на гди возва́хъ, стихи́ра, самогла́сна, гла́съ, е҃. Богатꙋ въ стра́стѣхъ сы́и, лѣ́новтїю лицемѣ́рїм ѡ҃бложе́нъ є҃мꙋ о҃дéждею, веселя́ем въ злы́хъ невоздержа́нїм, и҃ безмѣ́рное немилосе́рдїе показа́хъ. презрѣ́хъ мои́ оу҃мъ, пред двермѝ повѣ́рженъ покаа́нїм, а҃лчꙋща є҃го вс҃а́кого блага, и҃ болѧща неѕмотре́нїемъ мо́и́мъ: но ты́ гди лáзаре мѧ сотвори́ оу҃бо́гаго грѣ́хми, да не ка́ко возжелѣ́въ не полꙋчꙋ́ пе́рста ѡ҃мо́чена болѣ́знꙋющꙋ мѝ ѧ҃зы́кꙋ в҃ негаси́момъ о҃гни, на лоно́ѣ же патри́арха а҃враа́ма вели́ мѧ, а҃ко чл҃колю́бецъ. двацѣ́ми. тáже, моученичен҃ъ. Невы́тною любо́вїю дш҃и, хр҃та̀ не ѡ҃бергоше́тесѧ сты́и мч҃ницы. разли́чными бо ра́ны стра́стей претерпѣ́вше, мꙋчи́телей е҃вре́йство низложи́сте. не оу҃клони́мꙋю же и҃ не вреди́мꙋю вѣ́рꙋ сохра́ньше, на небеса̀ престáвистесѧ. тѣ́мже и҃ дерзнове́нїе оу҃лꙋчи́вше кѣмоу́, моли́тесѧ дарова́ти на́мъ вели́ю милость.

и҃ны, стихѣ́ры. гла́съ, е҃. подо́бенъ, ра́дꙋйсѧ. Ѻбонꙋ́ стра́ноу і҃ѡрда́на, пло́тїю ходѧ́ і҃ї҃, въ тобо́ю воу҃цимъ вопїѧ́ше, дроу́гъ ла́заръ оу҃же оу҃мре, и҃ погребе́нїю предаде́ем. тѣ́мже ра́дꙋйсѧ дроу́зи ва́съ ра́ди, да вѣ́сте а҃ко вс҃ѣ́мъ, бг҃ъ сы́и непрело́женъ, а҃ще и҃ а҃вла́мсѧ видимъ а҃ко чл҃къ, и҃дéмъ оу҃бо́ и҃ ѡ҃жи́вимъ є҃го̀, а҃ко да смерть оу҃вѣ́сть се гѡ̀ побѣ́дꙋ, и҃ соверше́ное разрꙋше́нїе а҃же сотворю́ а҃вѣ́, подаѧ̀ мі́рꙋ вели́ю мл҃ть.
Ма́рѳѣ и҃ ма́рїи, вѣ́рнїи оу҃подо́бимсѧ, къ гдꙋ̀ поспе́шимъ бж҃е́ственаѧ дѣ́ланїа, а҃ко да прише́дъ воскре́нетъ на́шъ оу҃мъ, слéртвъ лежа́щїѧ лю́тѣ, во гробѣ̀ лѣ́новти не чꙋвствен҃ъ, страха бж҃е́ственаго никако́же сматря́щїѧ, и҃ дѣ́йство живо́тно ны́нѣ не и҃мꙋ́щїѧ. Зовꙋ́ще, вижь гди, а҃коже дроу́га своего̀ ла́заря, є҃дине ще́дре предста́нїемъ воздви́гл є҃сѝ стра́шны́, сице́ всѣ́хъ на́съ ѡ҃ живѝ, подаѧ̀ми вели́ю мл҃ть. и҃на, стихѣ́ра. гла́съ, ѕ҃. подо́бенъ, гди гро́бъ твои́.
Двоеде́нствꙋетъ ла́заръ во гробѣ́, и҃ воу҃мы́ѧ ѡ҃вѣ́ка ви́дитъ оу҃мерши́ѧ,

тамѡ зритъ народы странны, мнѡжество
неисчетенно, ѧдовыми держими оузами.
тѣмже родницѣ рыдаютъ горкѡ, предъ
видящи гробъ его. хр̄тосъже идетъ
ѡживити дроугa своего. единo ѿ вѣкъ
совершити воглаѵіе, благословенъ еси впре
помилуй насъ. таже, в̀ъ минѣн. про.
ѱалмъ, рд̄і. глсъ, д̀. благоугождү
предъ гдемъ въ странѣ живыхъ. стихъ,
возлюбихъ ꙗкѡ вслыша гдь, глсъ моленїа
моегѡ. гла мр̄ ѿ бытїѧ, чтенїе.

Приневоша іѡсифү братїа егѡ дары,
ꙗже имѧхү в̀ рукахъ своихъ из домү,
и поклонишасѧ емоу ницы до земли. во
прои же имъ какѡ есте; и рече имъ,
Здравъ ли естъ ѻ̑цъ вашъ, старецъ,
егѡже рекосте еще живъ естъ. они же ре
коша Здравъ естъ рабъ твои ѻ̑цъ нашъ,
и еще живъ естъ. и рече, благословенъ чл̀къ
ѻ̑нъ бг̀ү. и преклоньшесѧ поклонишасѧ
емоу. Возрѣвъ же ѻ̑чима іѡсифъ, и видѣ
веніамина брата своегѡ єдиноматерна, и
рече сей ли естъ братъ вашъ мнѣйшїи, егѡ
же рекосте комнѣ привести. и рече, бг̀ъ по
милуетъ тѧ чадо. смүтижесѧ іѡсифъ,

и растерзашесѧ оутробa егѡ ѿ братъ сво
емъ, и искашe плакати. вшедъ же въ ло
жницү и плакасѧ тоу. и измывъ лице свое
и оудержасѧ. и не можашe іѡсифъ оутаити
сѧ вѣхъ предстоящихъ емоу: но рече,
ѿ пустите вѣхъ ѿ менe. и непредстоашe
ни единъ іѡсифү, егда познасѧ братиѧ
мъ своимъ. и испустити глсъ с плачемъ.
слышаша же египтане, и слышано бысть
в̀ домү фараѡновѣ. и рече іѡсифъ къ бра
тїмъ своимъ, ѧзъ емь іѡсифъ, еще
ли ѻ̑цъ мои живъ естъ, и не возмогоша бра
тїа егѡ ѿвѣщати емоу, смүтишасесѧ
ѿ лица егѡ. рече же іѡсифъ къ братїамъ
своимъ, приближитесѧ комнѣ, и присли
жишасѧ. и рече, ѧзъ емь іѡсифъ братъ
вашъ, егѡже ѿдасте во египетъ. ны
нѣ оубѡ не вскорбите, ни жестокѡ вамъ да
битесѧ, ꙗкѡ ѿдасте менe. въ животъ
бо посла мѧ бг̀ъ предъ вами. сего дв̀а лѣ
та, гладъ естъ по земли, и еще дрү
гихъ пять лѣтъ ѿста, ихъ же не будетъ
ѡранїа ни жатвы. посла бо менe бг̀ъ предъ
вами, ѡставити вамъ ѻ̑станокъ на зе
мли, и препитати васъ ѻ̑станокъ велїи.

ныи҃нѣ оу҃бѡ, не вы послѣте мѧ здѣ, но бг҃ъ. и҃ сотвори мѧ ꙗкѡ ѻ҆ц҃а фараѡнѹ, и҃ господина всемоу҃ дому҇ его҆ѡ҇, и҃ кнѧза всеи҃ земли҇ е҆гипетстѣи҃. поспѣшавъшемѧ оу҃бѡ взыдите къ ѻ҆ц҃ѹ моемоу҃, и҃ рцыте емоу҃, сице глетъ сн҃ъ твои҃ ї҆ѡсифъ, сотворилъ мѧ е҆ст҃ь бг҃ъ, господина всеи҃ земли҇ е҆гипетстѣи҃: сниди комнѣ и҃ не пребоуди, и҃ вселишисѧ въ землю гесемъ, ꙗравіа: и҃ боудеши блиꙁъ мене ты҃ и҃ сыновѣ твои҃, и҃ сыновѣ сыновъ твоихъ, и҃ ѻ҆вцы твои҃, и҃ волѡвѣ твои҃, и҃ е҆лика суть, и҃ препитаю тѧ тамѡ. и҃ е҆ще бо пать лѣтъ, глад҃ъ боудетъ: и҃ да неизнѹришисѧ ты҃, и҃ сыновѣ твои҃, и҃ вса҇ суща҇ твоѧ҇. се ѻ҆чи ваши҇ видѧтъ, и҃ ѻ҆чи вені҇амина брата моегѡ҆, ꙗкѡ ѹ҆ста҇ моѧ҇ глюща҇ къ вамъ. возвѣстите оу҃бѡ ѻ҆ц҃ѹ моемоу҃, всю҇ славѹ мою҇ сущюю҇ во е҆гиптѣ, и҃ е҆лика видѣсте, и҃ оускорившe, сведите ѻ҆ц҃а моегѡ҆ здѣ. и҃ нападъ на выю вені҇амина на брата своегѡ҆, и҃ плакасѧ ѡ҆немъ. и҃ вені҇аминъ плакасѧ ѡ҆бы҇ин е҆гѡ҆. и҃ ѡ҆блобызаѕ ї҆ѡсифъ всю҇ братію свою҇, и҃ плакасѧ ѡ҆нихъ. и҃ посемъ, глаголаша братіѧ е҆гѡ҆ кнемоу҃,

и҃ промчесѧ глаголъ въ домѹ фараѡновѣ глаголющи, пріидоша братіѧ ї҆ѡсифова. возрадовасѧ фараѡнъ, и҃ вси҇ слѹжебницы е҆гѡ҆. прокимен҃ъ. ѱалом҃ъ, рцы҇. глас҃ъ, д҃. молитвы моѧ҇ гдѣ, воздамъ предъвами҇ людьми҇ е҆гѡ҆. стихъ, ѕ҃ъ. ѹстнѣхъ, ѕ҃ъ. ѹстнѣхъ мои҇хъ тѣмже и҃ возглаголахъ, ѧ҆зже смирихсѧ ѕ҃ѣлѡ҆.

ѡ҆ притчи҇, чтеніе.

Иже хранитъ оу҃стѣ своѧ҇ и҃ зыкъ, соблюдаетъ ѡ҆ печали доушю свою҇. дерзъ, и҃ ѡ҆плазникъ, и҃ гордъ, гѹбитель нарицаетсѧ, ѧ҆иже зло҆ поминаетъ, безаконенъ. по хоти лѣнивааго ѹ҆биваютъ, неволѧтъ бо роуцѣ е҆гѡ҆ творити ничто҆же. нечестивыи҃ весь день желаетъ похоти злы҇, праведныи҃ же милуетъ и҃ щедритъ не щадѧ. жертвы нечестивыхъ мерзость гдви҃, ибо безаконно приношаютъ ихъ. свидѣтель ложъ погибнетъ, моужъ же послѹшливъ сохранѧетъ глетъ. нечестивъ моужъ безстоудно станетъ лицемъ, правыи҃ же самъ разѹмѣетъ пѹти҇ своѧ҇. нѣсть человѣчи премоудрости, ниже е҆ст҃ь моужество, ни е҆ст҃ь совѣтъ предъ гдемъ. конь готовитсѧ въ день брани, ѡ҆ гдѣ же помощь. ѹгодниши҇ е҆ст҃ь имъ добро҆, кѣ

не́же бога́тетво мно́го, и̑ лу́чши оу҃бѡ ере
бра̀ и̑ зла́та, даро́ванїе бла́го. бога́тъ и̑
ни́щъ ере́тѡ́ста дроу́гъ дроу́га, о҃бою́ же со
твори́ гдⷭ҇ь. премоу́дръ ви́дѣвъ сла̀ моу́чи
ма, кр҃пкѡ себѣ̀ наказоу́етъ, безоумнїи
же мимо҃ ходя́ще, ѿ щети́шасѧ. ро́дъ
премоу́дрости стра́хъ гдⷭ҇нь, и̑ бога́тетво и̑ сла́
ва и̑ живо́тъ. та́же, да̀ѧ и̑спра́витъ моли
тва́ моѧ̀. В҃четвертоѥ҃, ѕ҃ ѧ, недѣ́ли.
поста̀, наоу́трени, тро́ичны, по ѡ҃бы́чаю.
на҃ а҃ и̑, ѵ҃тихологі́и, ѵ҃вда́ленъ, во ѡ҃кта́и.
на҃ в҃ и̑, ѵ҃тихологі́и, ѵ҃вда́ленъ, гла́съ, є҃.
подо́бенъ, вобезначальное. Ви́дѣнїе и̑ дѣ
ла́нїе та҃коже сопра́гшисѧ, на хр҃то́ву моль
бо́у посла́ти потщи́мсѧ, оу҃мерші́и на́шъ
оу҃мъ та҃коже и̑ного̀ ла́заря, та҃кѡ да ѡ҃жи
ви́тъ пр҃ѣста́нїемъ стра́шны҃мъ, вѣ́тви пра́вды
тому҃ принестѝ и̑ зва́ти, бг҃вѣ́нъ гра́ды и̑
бо́и҃мъ гдⷭ҇не. дважды. сла҃, и̑ нн҃ѣ, бц҃ы҃.
Ч҃е и̑кѵвоврачнам҃ невѣ́сто, бг҃ородѝтелнице
чтам҃, та҃же є҃вдинѵ печа́ль потребивши,
вопіе́вае́мъ тѧ̀ вѣ́рнїи при́снѡ и̑ сла́вимъ,
та҃кѡ и̑зведе́ на́съ ѿ дре́внїѧ кля́твы. и̑ нн҃ѣ
молѝ непрестанно вопѣ́там҃ бц҃ѣ є҃на и̑
бг҃а твоего̀, спастѝсѧ дѵ҃ша́мъ на́шимъ.

по҃ г҃, ѵ҃тихологі́и, ѵ҃вѣ́, гла́съ, ѕ҃. по҃.
А҃нгельскїа сі́лы. Д҃воведе́ньствѵ́етъ дне́сь
оу҃мерши́и ла́зарь, и̑ ѡ҃се́мъ проли́ваютъ печа
ли слезы̀, ѥ҃родицѣ, мари́ѧ и̑ мр҃да,
ка́мень гробны҃и предви́дящѣ, предста̀
зижди́тель во свои́ми оу҃чны҃ки, емере́ть пад
ни́ти, да́рѵѧ живо́тъ. тѣ́мже вопі́е́мъ
е҃мѹ́, гдⷭ҇и сла́ва тебѣ̀. Дважды. сла́ва,
и̑ нн҃ѣ, бц҃ы҃. Сопротивны҃ми помышле́
ньми, смѵ́ти́ма̀ треволне́нїе, и̑ стра́стє́и
наведе́нїѧ, воглѵ́бинноу҃ погибели низво́
дятъ, немощноую ми доу҃шю. но ѵ҃щедри
ма̀ ро́ждшаѧ бг҃а, и̑ и̑зба́ви ма̀ раба̀ твоего̀
боѵ́дѵ́щаго пре́щенїѧ, є҃дина̀ бг҃ословенна̀.
трипѣ́сенцъ. гла́съ, є҃. пѣ́снь, д҃.
ірмо́съ. вжѣ́ственое твоѐ, Зарею̀ ва́шегѡ
ѵ҃тѣшенїѧ, Затворе́ны҃хъ вѣ́чнн грѣховъ
просвѣ́тите, и̑же бг҃очтнѡ свѣтоно́сенїи,
ва́съ вое́хвалѧ́щихъ а҃пли. Л҃юбо́вь и̑ мр҃дїе
съ прⷭ҇гше, на оу҃моле́нїе хр҃тоу̀ вѣ́рнїи по
стла́ти потщи́мъсѧ, та҃кѡ да и̑ на́съ
воскреси́тъ ѿ гроба та́йны҃хъ стра́стє́и на́
шихъ. Л҃юбе́ плотьскїа не пощади́мъ,
оу҃мертвивше сѧ̀ доу҃шю, и̑ любо́вїю прила́
пимсѧ и̑зба́вителю, та҃кѡ да ѡ҃ ѧ҃дова на́съ

стра́шнаго и̓збави́тъ ѡ̑ вѣ́ждє́нїа.
Прорє́къ є̑сѝ ла́зарево воспє́нїє, є̑го́же по
ма́лѣ воздви́гъ. ѡ̑ всеу́щихъ же прїѧ́лъ є̑сѝ
хр҃тѐ цвѣтоно́сную хвалу́, стра́сти твоє́ю
бж҃е́ственыѧ о҃бразы. бг҃ороди́ченъ.
И̓з тебє́ бж҃е́ственаѧ вода́ и̓зте́че, без҃
смр҃тїа жи́зни, бг҃ороди́телнице пренепоро
чнаѧ. є̑ю́же вкуша́ющїи чи́стаѧ, жа́жди
смертоно́сныѧ и̓збавля́ютсѧ. и̓нъ,
гл҃асъ ѕ̃. ѹ̓слы́шахъ гд҃и глу́хъ.
Погребе́тсѧ ла́зарь, и̑ на гробѣ́ ѩ̓́же ѡ̑мы
ра́ѧтъ, ны́нѣ рыда́ютъ и̑ плачу́тсѧ, пред
ѡ̑бло́бы ста́ти тебѣ́ живода́вцу жела́нїе.
За́ти Сме́рть начина́етъ бѣ́гати, є̑́же кнѣ́и сни
тїѧ́мъ твоє́гѡ хр҃тѐ, вѣ́дыи бо, ѩ̓́кѡ жи́знь
бе́зсмр҃тїи тоу́ показа́ и̓ко́нецъ. сла́ва.
Тр҃це проста́, не во́зданнаѧ, без҃нача́лнаѧ
є̑стество́мъ, ѩ̓́же въ тро́и҃цѣ пѣва́ема
соста́вѣми, спаси́ на́съ вѣ́рою поклоня́ющи
хѡ́мъ держа́вѣ твое́и. бо. И̓́же ѡ̑́ц҃а
безле́тна сы́на, вле́то бг҃ороди́телнице не
и̓скусомо́ужно родила́ є̑сѝ. стра́нно чюдо
пребы́вши дво́ю домо́щи. сла́ва тебѣ́ бж҃е
на́шъ сла́ва тебѣ́. Съше́дшесѧ прїи́ди
те, ѩ̓́же в҃ пусты́нахъ и̑ пеще́рахъ,

стре́сти гра́доу́щаго нажребя́ти гд҃а сла́вы,
и̑ пѣ́снехъ зовоу́ще, сла́ва сѝ́лѣ твое́и гд҃и.
ирмо́съ. О҃слы́шахъ гд҃и слоу́хъ твои́, и̑
оу҃бо́ѩхсѧ, разумѣ́хъ дѣ́ла твоѧ́, и̑ дви́
хсѧ, сла́ва сѝ́лѣ твое́и гд҃и. пѣ́снь, и̑.
ирмо́съ. тебѣ́ вседѣ́телю. Ка́мень тѧ́
жкїи ѡ̑ се́рца моегѡ ѡ̑ мо́ти, молите вещи́е
драгѡ, ка́менїе ѩ̓́вившесѧ краеуго́лнагѡ
ка́мене, бг҃оно́сніи а҃пли гд҃ни. И̑дем҃ъ къ
свои́мъ провозгла́ша́ше хр҃тѐ дроугѡ́, дроугъ
мо́и ла́зарь оу҃же спи́тъ. сего́ воздви́гнѹ,
оу҃сы́пам҃ сме́рти всепагу́бнѹю зло́бѹ во́вѣ
ки. Кро́тцы дѹ́шею и̑ смирени нра́вомъ,
бы́вше бг҃ода́тїю, прїи́мемъ кро́тказго вѣ́хъ
вла́кѹ, гра́доу́щаго сокрѹши́ти гордыню́ лѹ
ка́вагѡ. бо. Две́рь тѧ́ свѣ́тѹ просвѣще
нѹ ви́дитъ прр҃къ всенепоро́чнаѧ: свѣтода́
вца бо раждаѧ́ши неказа́нно, на́мъ оу҃подо́
бившасѧ. є̑го́же превозно́имъ во вѣ́ки.
и̓нъ, ирмо. сты́и ѻ̑тро́цы. Ма́рїѧ и̑ мар҃да
нынѣ рыда́ютъ, сестрѣ́ ла́заревы: вогро
вѣ́ бо лежа́ща ви́дѧщѣ и̑ любо́вїю вопїю́щѣ,
вла́вите по́йте и̑ превозноси́те є̑го́ во вѣ́ки.
А҃дъ да́чаетъ погѹби́тисѧ, и̓́бо жи́знь
прихо́дитъ, ла́зарѧ же воздви́гнѹти,

вопію́ща бл҃гословите́ пои́те и҆ превозноси́те є҆гѡ̀ во̀ вѣ́ки • бл҃гослови́мъ о҆ц҃а и҆ сн҃а и҆ ст҃а́го дх҃а гда҃ • Безнача́льномꙋ и҆ нерожде́нномꙋ о҆ц҃ꙋ поклана́ющеѧ, сла́влю же и҆ сна́ рожде́ннаго ѿ негѡ̀ • пою́же и҆ спросі́а́ннаго ѿ о҆ц҃а̀, и҆ сно́мъ ѩ҆вле́ннаго дх҃а ст҃а́го • бо҃ • Є҆го́ же родила́ є҆сн҃ дв҃о неказа́нно, вы́нꙋ бг҃а на́шего непреста́ннѡ молѧщи, да ѿ҆вѣ́дꙋ спасе́тъ къ҆ тебѣ́ прибѣга́ющихъ • сла́ва тебѣ́ бж҃е на́шъ • Добродѣ́тели ꙗ҆кѡ вѣ́тви и҆ ва́ѩ, къ҆ вѣ́твїю ꙋ҆готовы́мъ цр҃ю хр҃тꙋ́, вопію́ще, бл҃гословите́ пои́те и҆ превозноси́те є҆гѡ̀ во̀ вѣ́ки • та́же, хва́лимъ бл҃гослови́мъ • ірмо́съ • Сты́н о҆́троцы въ вавилѡ́нѣ, хер҃ꙋви́мꙋ подо́бающеѧ, три сто́ꙋю пѣ́снь вопію́ще, бл҃гословите́ пои́те и҆ превозноси́те є҆гѡ̀ во̀ вѣ́ки • пѣ́снь, ѳ҃ • ірмо́съ • и҆ сѧ́ї҆є ликоꙋ́и • Дроужбы и҆зба́ви мѧ лѣ́стивагѡ, ꙗ҆кѡ хр҃тѣ́, и҆же дроуги свои́ моудры́ѧ ꙋ҆чени́ки показа́вый, сни́ми же ше́дъ, воставля́еши дроуга своего̀ вѣ́рнаго спе́е ла́зарѧ, бл҃годарно воспѣва́кща тѧ • Совершени́емъ гдн҃ поста҆̀, и҆сполни на́ша сердца̀ и҆ ꙋ҆мы́ мр҃де ра́дости, а҃пл҃ твои́хъ молба́ми, и҆же чистѣ́ воз҃люби́вшихъ тѧ,

вѣ́ра дш҃а́мъ на́шимъ • Свѧза́нъ ꙋ҆зами зло́бными во́гробѣ, живы́ѧ лѣ́ностїю хр҃тѣ̀. тѣ́мже молю́ тѧ воздви́гни мѧ, ꙗ҆кѡ да и҆зъ вѣ́твьми добродѣ́телеи҆ ꙋ҆е҆рѧ́щꙋ тѧ, взыва́ѧ бг҃ꙋ о҆бѣ́тника вы́шнихъ • бо҃ • Бл҃годѣю во́лю и҆ вс҃ѣ́ствомъ, родила̀ є҆сн҃ на́мъ сн҃а дв҃о, є҆динорода́ о҆ц҃ꙋ, бы́вша чл҃ка, да на́съ пока́жетъ о҆бщи́ники є҆ствства̀ пречт҃а́ѧ вѣ́твенѣ́йша, превѣ́ствены • и҆нъ, ірмо́съ • безсѣ́менна зачатїа • Ла́зарь вогробѣ́ двоедне́ствꙋетъ дне́сь, и҆ надни́мъ проли́ваютъ сле́зы ма́рїа и҆ ма́рѳа, ꙗ҆кѡ сестрѣ̀ и҆некре́нняѧ. хр҃то́съ же гра́детъ кнемꙋ́, съ бѣ́твенными а҃пл҃ы, показа́ти ве́лїе зна́менїе • Смерте́ вре па́гꙋбнаѧ, пожда̀ разрꙋше́нїѧ, вра́тницы твоѝ заклепы́ да блюдꙋ́тъ. и҆бо гро́мъ вскрꙋши́тъ твоѝ врата̀ хр҃то́съ, ла́зарѧ востави́въ. пи́ сїѐ первое а҃де, пра́къ вопіе́тъ сна́ми • сла́ва • Є҆дине є҆ди́наго сна́, є҆динороднаго роди́телю о҆́це: и҆ є҆ди́не є҆ди́нагѡ свѣ́та сїа́нїе сне́: и҆ є҆ди́ный є҆ди́наго бг҃а о҆ц҃а ст҃ы́и дше́, и҆стинна́го и҆сти́нный сы́и: ѻ҆́тро҆це ст҃а́ѧ є҆ди́нице, спаси́ мѧ бг҃осло́вѧща тѧ • бг҃ороди́ченъ •

Чюдо рѫ́тва твоегѡ дивѝтъ мѧ вселенопо́
чнаѧ , ка́кѡ зачѧна́еши безѣ̀мене не вмѣ́
стимаго . рцы́ ка́кѡ дѣ́вствуеши , роди́вши
а̀кѡ ма́ти . е́же па́че ѐстества вѣ́рою
прі́емъ , раждаемомꙋ поклоня́ѧ , е́лиса бо
хо́щетъ ѝ мо́жетъ . сла́ва тебѣ́ бжѐ на́шъ .
Гдь гра́де вѣ́сти , а̀кѡже пи́ше наѯре́ѧ ,
лю́дїе гото́витеѧ , пріѧ́ти вострахо́ вѣ́хъ
цр̃ѧ , вса́емъ а̀кѡ повѣ́дителѧ смерти , ѝз
а̀да во́двиглша лаза́рѧ . ѝрмо́съ . Бесѣ́менно
зача́тїе , ѝ рѫ́тво несказа́нно , мт̃ре бе́з
мꙋ́жа ѝ безѕа́тлн прижи́тїе . бж̃їе бо рѫ́тво
ѡ̀бнова́ѧетъ ѐствѡ . тѣ́мъ же тѧ̀
вѣ́н ро́дшѹю , а̀кѡ бгоневѣ́стнꙋю мт̃рь ,
правосла́внѡ велича́емъ . та́же , достѡ́нно
ѐсть . свѣтили́енъ , гла́съ . наститхо́вникъ ,
стихѣ́ра , самогла́сна . гла́съ , ѕ̃ .
Прі́идите пре́жде конца̀ вѣ́н бра́тїе ,
чи́стымъ се́рцемъ приступи́мъ к̀ мило́стиво
мꙋ́ бг̃ꙋ , житѣ́йскїѧ печа́ли ѡ̃ложи́вше ,
дш̃а́мъ попече́нїе сотво́римъ . бра́шенныхъ
власте́й , воздержа́нїемъ возненави́димъ ,
мило́стыни прилѣ́жимъ . тѡ́мбо ра́ди а̀кѡ
же пи́шетъ . Забы́ша нѣ́цыи , пріе́мше
со а̃ггела́ма вл̃кꙋ . напита́емъ ни́цихъ ,

чє , ѕ̃ѧ , ѝли повта̀

ра́ди напита́вшагѡ на́съ свое́ю пло́тїю . ѡ̀бле
цемъ себѣ̀ . во ѡ̀дѣ́ющагоѧ свѣ́томъ а̀кѡ
ри́зою . а̀кѡ да мо́литвами пре́чтыѧ в̃цы
ѝ дѣ́вы мт̃ре , ѡ̀ставле́нїе обу́ча́имъ согрѣ́
шенїе́мъ . со́ꙋмиле́нїемъ кнемꙋ́ возопи
е́мъ , гди ѝзба́ви на́съ шоу́ма ѡ̃ вѣ́кта ,
ѝ сподо́би на́съ дне́шнагѡ сти предстоа́нїѧ ,
а̀кѡ ма́тивъ ѝ чл̃колю́бецъ . стихъ ,
ѝсполнихомеѧ заоу́тра ма́ти твоеѧ̀ гди .
ѝ пла́ки , тоу́же стихѣ́ръ . стихъ , в̃ .
ѝ боуди свѣ́тлость . та́же , моу́ченичень .
Вмоу́сахъ соу́щее сти́и , веселя́щееѧ вопїа́
хꙋ , коу́плѧ на́мъ ѐї̀ соу́ть ковлщѣ , за
бываю́щихъ ра́нъ натѣ́клеѝ , свѣ́тлѡ ѡ̀дѣ́а
нїе в̀ воскр̃е́нїе процвѣ́тетъ на́мъ . Задова
жде́нїе вѣ́нцы̀ , заѯы́зы темни́чныѧ ра́н ,
ѝ за ѡ̀ꙋжде́нїе , е́же во злодѣ́и . а̃нгльское
житїѐ . тѣ́мже мл̃твами ѝхъ гди , спасѝ
доу́шы на́ши . сла́ва , ѝ нн̃ѣ , бг̃ороди́ченъ .
Ѡ̀бра́дованнаѧ ходата́йствꙋ́и твои́ми моли́
твами , ѝ непровѝ дш̃а́мъ на́шымъ мно́
жество щедро́тъ , ѝ ѡ̀чище́нїе мно́гимъ
согрѣше́нїемъ мо́лимсѧ . В̀ то́йже , чє̃ .
на ѕ̃ мъ , часѣ̀ , тропа́рь , гла́съ , з̃ .
Гла́са мл̃твенникъ твои́хъ гди не забꙋ́ди .

помани́ а҃кш вїи на́тѧ вереи́лнаго ѯпова́нїе положи́хомъ , и́ помози́ на́мъ мо́лимсѧ • слава , коне́цъ , и́ны́нѣ , вре́зь . прокі́менъ , ѱало́мъ , рзі . гла́съ , д̃ .

вїѧ врата́ гднѧ , пра́ведніи вни́дѹтъ вни́ . стіхъ , и́сповѣ́дайтесѧ гдви , а҃кш бл҃гъ , а҃кш въ вѣ́къ мілоть є҃гѡ •

ѿ проро́чества , и҃саі́ина чтє́нїе .

гла ѧже

Сице гл҃етъ гдь , и҃мже о҃бразомъ ѿбрѣтаетсѧ зе́рно въгро́здѣ , и́ реко́ѹтъ не погѹби́ є҃гѡ , а҃кш бл҃гословенїе гдне є҃сть внемъ . та́кш сотворю́ слѹжа́щаго мене́ ра́ди , и́ не и҃ма́мъ погѹби́ти сегѡ ра́ди всѣ́хъ . и́ и҃зведо́ѹ є҃же сѣ́ма ѿ а҃кѡва , и́ ѿ и҃ѹды , и́ наслѣ́дитъ го́рꙋ сто́ѹю мою́ , и́ наслѣ́дитъ и҃збра́нніи мои́ и́ рабі́ мои́ , и́ вселя́тсѧ то́ѹ , и́ боу́дѹтъ влоу́ зѣ о҃гра́ды о҃вца́мъ , и́ дебрі́ѧ го́рскаѧ , в покои́ще волшо́мъ люде́и мои́хъ , и҃же взыска́ша мене́ . вы́ же ѿста́вивше мене́ , и́ забыва́сте го́рꙋ сто́ѹю мою́ . и́ гото́вающе рожденица́мъ трапе́зꙋ , и́сполня́юще бѣ́ сѡ́мъ растворе́нїѧ . а҃зъ преда́мъ васъ во о҃рꙋ́жїе , и́ вси вы́ заколе́нїемъ паде́те . а҃кш возва́хъ васъ , и́ не ѹслы́шасте .

и́ сотвористе лꙋка́вое предомно́ю , и́ и҃хъ же не восхотѣ́хъ и҃збра́сте . сегѡ ра́ди та́кш гл҃етъ гдь , се́ работа́ющіи ми а҃́ти и́мꙋтъ , вы́ же вы́ зало́чете . се́ работа́ющіи ми пи́ти и́мꙋтъ , вы́ же вы́ жа́ждете . се́ работа́ющіи ми возвесела́тсѧ , вы́ же по стыди́тесѧ . се́ работа́ющіи ми возра́дꙋютсѧ , вы́ же возопіе́те вы́ болѣ́зни се́рца ва́шегѡ , и́ ѿ сокрꙋше́нїѧ ду́ха воспла́четесѧ , ѿста́вите бо и́ма ва́ше до вы́тости и҃зба́ннымъ мои́мъ , васъ же погѹби́тъ гдь бг҃ъ . работа́ющимъ же ми́ , нарече́тсѧ и́ма но́во , є҃же бл҃гословя́тсѧ на земли́ . бл҃гословя́тъ бо бг҃а и́стиннаго •

прокі́менъ , ѱало́мъ , рпі . гла́съ , д̃ .

поꙋть заповѣ́дей твои́хъ тесо́хъ .

стіхъ , законоположи́ мнѣ́ гди поꙋть ѡправда́нїй твои́хъ , и́ взыщо́ѹ и́ вы́нꙋ .

В҃то́й же , четверто́къ , ѕ м недѣ́ли , вечеръ , на гди возва́хъ , стіхи́ры , гла́съ , д̃ . подо́бенъ , зва́ныи свы́ше .

А҃пльска́м двонца вщенна́м , є҃дина́го та́ѡ т҃ро́цы вѣ́дыи хр҃тѣ́ , нынѣ́ ѹ҃бѡ тобо́ю посы́лаетсѧ привести́ жребѧ́ , подъ ѩремнича вы́на , а҃кѡже пи́шетъ .

нанѣ́же емирѧ́мсѧ вечѣ́лъ є҆сѝ бл҃говѹ́тровне ,
є҆́же в҃ вы҃шних҃ъ сѣда́лище вѣ́чмъ лю҃бѧщи
тѧ оу҃гото́вам҃ . и҃ в҃ безло́бе́ныѧ прекло́ни
шыѧ́м҃ , оу҃мо́вредне҃ слове стра́сти , сло
ве́ныѧ водѣва́еши , ѡ҃ѧ́нна тебѣ́ вопїѹщи •
Подъ́ими є҃ѩ҆́не цр҃ѧ , сѣ́ тебѣ́ самозва́
нен҃ во́лею пре́дстанетъ , воскре́сити лаза
ра́ , и҃ разори́ти сме́рти го́рькое царьство .
мнѫжество бг҃ѹ и҃зра́нное ѡ҃цѣ́нены и҃шкъ ,
с҃ простото́ю ча́дїю соберитесѧ , оу҃стре́сти сва́є҆
хр҃та̀ , зовѹ́ще , бл҃гослове́нъ гра́ды спасти
ро́дъ чл҃чь стр҃тїю кр҃та̀ , и҃ без҃ стра́стїе вѣ́чмъ
пода́ти за бл҃гостыню • и҃на , стихо́́ра ,
гла́съ , и҃ . подо́бенъ . и҃же во҃е́де́мѣ .
И҃же на҃серафи́мѣ́хъ стра́шны , в҃ вы҃шних҃ъ
хр҃тѣ̀ носи́мыи , и҃́кѡ бг҃ъ же , и҃ вѣ́хъ со
дѣ́тель , са́мъ нажре́бѣ̀ на земли́ вѣ́сти
и҃де́тъ . и҃́кѡ и҃ мы́и пона́съ чл҃чество , ви
ѳа́нїѧ весели́тесѧ прїе́мши тѧ спе́е , і҃ерра
ли́мъ ра́дѹетесѧ , и҃́кѡ надѣ́ѧвсѧ тѧ прїа́ти .
сме́рть низложи́вшаго , провѣ́дѹщи ла́зара
воздви́гнѹтиѧ и҃з ме́ртвы . и҃ мы̀ пѣ́снь
ми вр҃тѣ́нїе твори́ще вѣ́рнїи воспое́мъ де
ржа́вѣ бл҃гости твоеѧ̀ гдⷭ҇и • и҃таⷤ҇же , и҃ны
нѣ́и . про҃ , ѱало́мъ , рд҃і . гла́съ ѕ҃ .

къ гдⷭ҇ѹ внегда̀ ѕскорбѣ́хъ возва́хъ и҃ оу҃слы́ша
мѧ . стих҃ъ , гдⷭ҇и и҃зба́ви дш҃ю мою҃ ѿ
оу҃стенъ непра́ведн҃ъ , и҃ ѿ ѧ҃зы́ка лъсти́ва .

ѿбы́тїѧ , чтⷭ҇е́нїе .

Г҃оздви́гъшѹ і҃зра́илѧ и҃ вс҃ѧ своѧ̀ є҃гѡ , гла
и҃ прїи́де нарѹ́женецъ кла́тве́ныи , мо
и҃ пожре́ тоу҃ же́ртвѹ бг҃ѹ ѻ҃ц҃а своегѡ̀
и҃ра́ика . рече́же бг҃ъ ко і҃зра́илю вечѣ́
но́щїю гл҃м , і҃а́кѡве і҃а́кѡве , ѻ҃нже
рече́ что̀ є҃сть гдⷭ҇ь ; и҃ рече́ є҃моу҃ , а҃зъ
є҃смь бг҃ъ ѻ҃ц҃ъ твои́хъ , не оу҃бо́ѩсѧ и҃зыти
во є҃гипе́тъ , в҃ вели́къ бо ѧ҃зы́къ сотворю
тѧ тоу҃ . а҃зъ сни́ду сто́бою во є҃гипе́тъ ,
и҃ а҃зъ возведоу́ тѧ до конца̀ , и҃ і҃ѡ́сифъ на
ложи́тъ роу҃цѣ́ свои́ на҃о́чи твои́ . востаⷤ҇же
і҃а́кѡвъ ѿ нарѹ́женца̀ кла́тве́нагѡ . и҃ воспрїи́
ша сно́ве і҃а́кѡвли і҃зра́илѧ ѻ҃ц҃а своего̀ , и
имѣ́нїе , и҃ жены̀ своѧ̀ нако́лѣ́хъ , и҃́же по
вела̀ і҃ѡ́сифъ воздви́гнѹти є҃го̀ . и҃ взе́мше
вс҃ѧ̀ и҃мѣ́нїѧ своѧ̀ , и҃ вс҃ѐ стѧжа́нїе своѐ ,
є҃же стѧжа́ша в҃ землѝ ха҃наа́ньстѣѝ , и҃
внидо́ша въ є҃гипе́тъ , і҃а́кѡвъ , и҃ вс҃ѣ́мѧ
є҃гѡ̀ сни́мъ , сно́ве , є҃гѡ̀ , и҃ сно́ве сно́въ
є҃гѡ̀ . и҃ дще́ри дще́рей є҃гѡ̀ , и҃ вс҃ѐ сѣ́мѧ
є҃гѡ̀ , внидо́ша во є҃гипе́тъ ;

про, псалмъ, рк. гла, ѕ̄. гдь сохранитъта ѿ вѣкогѡ сла, сохранитъ дшю твою гдь. стіи, возведо ѡчи мои в горы, ѿ нюдуже прїидетъ помощь моа.

гла кг

ѿ притчей, чтенїе.

Сне аще премоудро боудетъ срце твое, возвеселиши мое срце. йаще повчаютъвсм твои оустнъ словесемъ, к моима оустнама, правъ боудетъ. да не ревноуетъ твое срце грѣшникомъ, но въ страсѣ гдни боуди весь день. аще бо соблюдеши еа, боудутъ тебѣ вноущы, оупованїе же твое не ѿстоупитъ. слыши сыне мои йпремоудръ боудеши, й неправи мысль твоегѡ срца. не боуди винопица, ни простираемъ приложенїемъ мсъ кѹповати. вѣкъ бо пїаница йблудникъ ѡбнищаетъ, й ѡблечетсм въраздранам йброубица вѣкъ сонливъ. Слоушай сыне ѻца родившаго та, й не нерадй такѡ состарѣсм мати твоа. йстинѹ стажи, й не ѿрини премоудрость й наказанїе йразѹмъ. добрѣ воспитоваетъ ѻцъ праведенъ, ѿнѣ же премоудрѣ веселитсм дша егѡ. да веселитсм ѻцъ твои й мати твоа ѡтебѣ

йда радѹетсм рождьшам та. даждь ми сне твое срце, ѻчиже твои, моа пѹти да сохранаютъ. сосѹдъ бо сокрѹшенъ ѥсть, чюждь храмъ, йстѹденецъ тѣсенъ чюждь. такѡ бо вкорѣ погибнетъ, й вѣкъ законопреступникъ потребитсм. Комѹ лютѣ, комѹ молва, комѹ воудове, комѹ вкаредїа йпра, комѹ сокрѹшенїе вотще, комѹ сини ѻчи, не пребывающимъли вѣинѣ, й назирающимъ гдѣ пирове бываютъ. не оупивайтесм винома, внемже нѣсть сплетенїа, но вестѣдѹйте человѣкѡмъ прїатнымъ. й вестѣдѹйте войехожденїихъ. аще бо начашю й настъкланицѹ даси ѻчи свои, послѣдиже пойдеши намножайшам тчила. й послѣднам же, такѡ ѿ змїа вскновенъ простретсм, й такоже ѿкерастаразходитъ ѥго, адъ. ѻчи твои ѥгда оузратъ чюждам, оусти твоа тогда рекоутъ стропотнам. й йстаеши такоже в срцы морѣ: й такоже кормчїи вомноз болезнїи. таже речеши, бишама й непоболѣхъ. порѹгашамисм, азъ же неразѹмѣхъ. когда оутрш боудетъ, да пришедъ взыщоу, сниминже й снидѹсм.

Сы́не неревноу́и мꙋже́мъ злы́мъ , ниже́ желаи́ бы́ти сни́ми : лжа́мъ бо поꙋ́чаетеⷨ е́рце и́хъ , и́ болѣ́зни оу́стнꙑ и́хъ глаго́лютъ . емоу́дростїю зиждетеⷨ хра́мъ , и́ ра́зꙋмомъ и́справле́теⷨ , и́спо́лнаютеⷨ сокро́вища , ѿ ве́лкаго бо га́тьства , чтна́ и добра́ . лоу́чше премоу́дрꙋ крѣ́пкаго , и́моу́ж моу́дрость и́мѣ́ , тѧжа́телⷨ велика . таже , еподо́би гди ввечерѣ . настихо́внѣ , стихѣ́ра , само гла́сна . гла́съ , и . Бога́таго и не мл҃тива го подо́бїⷨ , и́ непода́тнаго нра́ва и́зба́ви мⷨ хр҃те бже , и́же кр҃то́мъ свои́мъ ѡ҃чи ще́нїе грѣхо́мъ наш҃и́ сотвори́вꙑи , ла́заре же ни́щаго , бл҃годарѣ́ственаго терпѣ́нїⷨ ревни́телⷨ показа́и : и́ нѣ́дрꙋ патрїа́рха ава́ама не ѡ҃чꙋжди мене́ , велїкїⷨ ради твоеⷨ м҃ти . стих҃ъ , кѧтеѣ́ возведохъ о҃чи мои́ . и́наки , тоу́же , стихѣ́рꙋ . стих҃ъ , в҃ , поми́лꙋи́ на́съ гди поми́лꙋи́ . таже , моу́ченичень . Мн҃цы гдни вели́ко мѣ́сто ѡ҃щаи́сте , и́ вели́къ недоу́гъ оубра́чисте : и́ нꙑнѣ́ моли́те , и́збавитеⷨ ѡ҃ сѣ́тей вра́жїихъ , дꙋшамъ наш҃и́ мо́лимсѧ . слава , и́ нꙑнѣ́ , кр҃тобо́ . подобенъ .

Препреслáвное . Слн҃це ви́дѣвъ тⷨ оу́жасе́ѧ , на кр҃тѣ́ і҃е́ сѧ простре́рта во́лею . Земл҃а́ же трѧсе́шесѧ , и́ ка́менїе распада́шесѧ , и́ гро́би стра́хомъ ѡ҃ верзахꙋ́ѧ , и́ си́лы вс҃ѣ́ оу́диви́шасѧ . ї҃ѣ́ оу́бо ви́дѧщи дважⷨ вко , рыда́нїе́мъ оу́стꙋ́ вꙁыва́ше , что҃ зри́мое сѐ . Вн҃ѧтокъ , ѕ҃ , нли , поѧ҃та , на оу́трени пое́зда́ ѱалмѣ́хъ а҃ллилоу́їа . и́ тро́ичны , гла́съ . по а҃ , ка҃ , сѣдале́нъ , во о҃кта́и . по в҃ , ка҃ , сѣдале́нъ , гла́съ , д҃ . подо́бе҃ . скорѡ́ предвари́ . Двои́ца оу́ченикъ посыла́етеⷨ , приве́сти҃ же́бѧ и́хъ же пи́шетъ . на не́же хр҃то́съ вседѣ́ , кра́енъ вни́детъ , во і҃ерли́мъ , хвалоу́ ѡ҃ младе́нцѣ совершити бж҃ествен҃ꙋ , его́ нꙑнѣ́ сѣ́сти и́демъ то́щно , вѣ́тви добродѣ́телей , томꙋ́ прино́сѧще дѣ́ми . два҃ , слава , и́ нꙑнѣ́ , кр҃тобо́ . Дво́ вер҃ѣ́тамъ м҃ти хр҃та бг҃а , ѻ҃рꙋ́жїе про́йде твою́ прест҃ꙋ́ю дш҃ю , є҃гда́ распина́ема ви́дѣ во́лею сна своего́ и́ бг҃а . є҃го́же молѧ́щи непрестаи́ , прощє́нїе согрѣше́нїемъ на́мъ дарова́ти . по г҃ , ка҃ , сѣдале́ , гла́съ , и҃ . по҃ , воскрес҃ ѡ҃ гроба . Двои́ца оу́ченикъ посыла́етеⷨ днє́сь , же́бѧ приве́сти҃ вс҃ѣ́хъ , на не́же гра́детъ сѣ́сти҃ .

носимыи серафимскими мнѡжествы . начи
нает габлатиска миродержець , вездѣщь
смерть лазаремь первѣе плѣненнаа , родѹ
человѣческомѹ . дв҃а . слава , и нынѣ .
кртоко . Агньца и пастыра , и спса мира ,
на крстѣ зрѧщи рождьшаѧ тѧ , глаше
слезѧщи , мире оубѡ радѹйтеся , пріемлѧ
тобою избавленіе . оутроба же моа горитъ
зрѧщи твое распатіе , еже за всѣхъ
терпѣши сне иже мои . тріпѣвенець .
гласъ , д҃ . пѣснь , ѕ̄ . ірмосъ . Вовїимиими
гдни свѣтъ . На крстѣ своемъ гдь оученоувъ ,
преложилъ еви навонъ блко смерть , вопїм
ше бо , дроугъ лазарь оуспе , но идемъ во
звдити его нынѣ . Пророкъ проповѣда
нїм исполнѧѧ пророченїа , и пркобиственый градъ хртѣ прїиде , оубїенъ быти волею ,
оубїена мѧ тлею спасн . Иже тѣло тлѣ
нное слову повиноувше , воздержанїемъ и
молбами , нощы , и простїи людїе , хртѣ
оуержѣте на жребѧ вѣдша , и градоуща
пострадати . бо҃ . Кропленїемъ мати
твоемъ , нанои пречтаѧ изсохшюми мысль
пламенемъ грѣха . и оугашеныи срца мо
его божзи свѣщникъ , двери свѣта .

нн҃ъ , ірмосъ . гла҃ , и҃ . Мракъ дѹши моеѧ .
Двонцѹ оученикъ твоихъ , внегда хотѧше
достигнѹти к видѣнїю хртѣ , посылаеши
привести тебѣ жребѧ , нанеже никтоже
ѿ человѣкъ вѣдѣ . кромѣ бо тебе спсе , ни
кто же безъчеловѣченыѧ ѩзыки повинноу .
Снидеѧ июдеи ѿ іерслима , к видѣнїю
мнѡжество , и сородницама лазаревама
днемь стражѹтъ . на оутрѣнюже разѹмѣ
вше его , из гроба скачюща , подвизаю
тѧ на оубїенїе хртово . Трце преетаѧ , гла
оче , ине иде вредителныи , блженое
жество , безначалное сѹщество , тріи
ныи свѣте , вседержителнаѧ сило , рабы
твоѧ сохрани . бо҃ Накртѣ тѧ видѧщи при
гвождена неправедно , тебе рождьшаѧ
хртѣ . и из ребр животворныхъ , точащаа
кровь и водѹ , снѣдашесѧ материнимъ ми
лосрдїемъ , сна бо тѧ позна своего .
слава тебѣ бже нашъ слава тебѣ . Се оуго
товаѧ хртосъ претати іерлимѹ . иже
в горахъ вси и в пѹстынахъ , соберитеѧ
нощы , того радостїю оусрѣсти со вѣ
ми по небесными . ірмосъ . Мракъ дѹши
моеѧ разорн , свѣтодавче хртѣ бже , иже

начáлника тмы ѿгнáвъ, йзглубины злó
ве, да оутренюм славословлю тм. пѣснь,
й. ирмо, Землѧ й всѧ тáже. Воскресéнїе
йживотъ имоуще жены любезно, что
рыдáете горкш. йдетъ бо й оживитъ бли
жняго дроугá своегò, воскресéнїм восто
нїе всѣмъ провозвѣщáм, Єдинъ блгодá
тель. Жилища йнокъ ѿверзитесм, тáкш
áгньцы словесныи, й начáлника плотьм
хрта оумрщите, вѣтви носáще. предý
градетъ бо волею, тáкш áгнець заклати
сѧ гдь, да ѿ волка нлсъ йзметъ мýчите
льства. Градоущ ти квидефагии, то
птáнїе твоею ногý врагъ ѿщущáше áдъ,
й ногáма лáзаревыма прикасáшесм, глаго
лм, áще восхощетъ звáти тебѣ жизнь,
не ѿкленúем, но йзыди, разумѣхъ бо
моѐ разрушéнїе вскорѣ. Сщенныхъ про
рокъ гласи тебѣ проповѣдуетъ ѿбразно,
двéрь йгорý невѣсть, землю стоую, свѣ
тел ѻблакъ. йзнемóгшимъ вотмѣ
йсвѣти свѣдщимъ, воиìм дво слнце пра
вды. йнъ. ирмосъ, áнгли небесá. Двонца
оучникъ послáвшаем, привести подъмре
мника, йже на ѻблацѣхъ вседáющемý,

пѧ, ѕ̄ м, нли поста

ѐгóже всѧ покоетъ й превознóсятъ вóвѣки.
Придверéхъ хрстóвъ, прочее видáнїе не всѣ
твóй, вáдоетъ бо преложитъ плáчь твóй,
твоѐ воспитáнїе воздвúгъ лáзарм йзгроба,
поющи й превознóсящи хрта вóвѣки;
блгóбимъ óц, й сна й стáго дха гда.
Єдúнъ оубш бгъ трца, ни óцý ѿстýпившý
не рождéнїм, ниже снý рождéнїм, ни дхý
прелагающýем во óц й сна, но свойствá
трóм свѣта бга слáвлю вóвѣки; бо.
Єдúна нетлѣнна рóждьши, єдúна донши
млица небрачно, єдúна зижди́теля родúла
єсн й влкý своегò, áще й мтрь й рабоу, те
бѐ дво поѐмъ вóвѣки. слáва тебѣ бже нашъ
слáва тебѣ. Сады добродѣтелей, й чювъ
ственно вáемъ тáкш свгоýба хрта, оугото
вимем вей прїáти, новúма нажребáти,
ѐгóже превознóсимъ вóвѣки; тáже. Хва
лúмъ блгóбимъ. ирмо. Áнгли й нбесá напрто
лѣ слáвы свдщаго, й тáкш бга непрста
нно слáбимаго, блгóвите пойте, й превозно
сúте ѐгò вóвѣки; пѣснь, ѕ̄. ирмо.
тáкш сотвори мнѣ величїем сúльныи. Сѐ пре
вóглсн íсъ, восходм кóградý стóмý, рукá
ма оубúцъ вонетинý, предá воудý крстоу,

ѥ́же ра́ди цр҃ьство небе́ное ѿве́рзеѧ воу́
цимъ наземли́ , бгомѣ́ти дво , и ѥ́же во
а҃нглы житїѥ́ • сла́ва тебѣ́ бже на́шъ сла́ва
тебѣ́ . И́же в̀ пѹсты́нѧхъ и́горахъ и́вне
ще́рахъ , прїи́дѣте соберитеѧ ѥна́ми вѣ́
тви носѧ́ще , ерѣ́сти цр҃ѧ и́влкѹ . гра
де́тъ бо спасти́ дѹшѧ́ наша́ • ірмо́съ .
Прожвле́наго нагорѣ́ законода́вцѹ , о҃гнемъ
и́кѹпино́ю , ржтво́ прие́ншо дво́ѧ , в̀ наше
вѣ́рныхъ спасе́нїѥ , пѣ́снь немо́лчными
величаемъ • свѣтѝленъ , гла́сѹ . на стихо́
вн҃ѣ стихи́ра , самогла́сна . гла́ , а҃ . Прешбы
дѣ́вши дѹше́ мо́ѧ , бжественое помаза́нїѥ ,
и́згна́на бы́сть ко́зньми врага́ , свои́мъ хо
тѣ́нїемъ предавшиѧ тли́ , и ѡ҃безоумивши
ѧ ѿ грѣ́хъ мно́га , бг҃отка́нноу ѻ҃де́жю
ѡ҃скверни́ла ѥ́сѝ , и не оуготова́нноу цр҃ьскагѡ
бра́ка сотвори́ла ѥ́сѝ . но пре́же да́же вогрѣ
хо́мъ непривлечена бѹдеши , и́ во ѡ҃бѹже́
ною страсте́й ри́зою вни́деши , и́ пра́вѣдна
вхо́дъ по и҃ме́ши , и́ чертога и́згна́на бѹ́
деши , спа́въ возопи́и , страшное о҃́ко , прїе́
мыи ѥ́же ѥ́сѝ , и́ ѥ́же бг҃ъ не ѡ҃ста́вивъ , и́
пре́же кр҃та́ плащани́цею порѹга́нїѧ , мене́
ра́ди ѡ҃блече́ѧ , вретище́ мое́ разторгни ,

и оубїе́нъ пло́тїю . тѣ́мже рцѣ́мъ ѥ́мѹ ,
и́же на́ стр҃ть пришедыи , бл҃гослове́нъ ѥ́сѝ
спе́се во вѣ́ки • Ѡ҃смерти хотѧ́ слове́ во
ехи́тити дроу́га своего́ , пло́тїю оумертвити
ѧ накр҃тъ и́деши , и́ чл҃ки ѡ҃безсмр҃тити
вѣ́рныѧ , ѥ́дине безсмр҃тне • Вѣ́тви цѣ
ломѹдрїѧ принесе́мъ хр҃тѹ , нажребати
и́здмшѹ плотїю , и́ рцѣ́мъ ѥ́мѹ , и́же на
стр҃ть пришедыи , блг҃ове́нъ ѥ́сѝ спе́се во вѣ́
ки • бо . Страшно ѿ тебѣ́ ржтво́ сна́ тво
его́ вцѣ́ дво́ мти хр҃това́ . тѣ́мже тѧ бла
жи́мъ вѣ́рно , и́ слави́мъ чт҃но , ро́дове ро
до́въ , во вѣ́ки а҃ми́нь • и҃нъ , ірмо́съ .
Прожвле́наго нагорѣ́ . И҃сх повыла́ѧ оу҃чнки
хр҃то́съ , рече́ , ѿ решившемиѧ жрекѧ́ , приве
ди́те вскѣ́сти , да разрѣ́шю и́зыкшмъ без
словесїѧ , и́ покорю и҃мкѡ сн҃ъ о҃ц҃ѹ • Гра́детъ
гдь , ѿ вѣ́рзи свои́ две́ри вни́маніе , прїими́
вѣ́рою вл҃кѹ . и҃бо прихо́дитъ воскр҃е́сти
и҃з гроба ла́заря , и҃мкѡ ѥ́динъ вссилен҃ъ •
сла́ва . Трисїѧ́нное гди твоегѡ ѥ́динона
чали́ѧ , свѣ́тлыми сїа́ньми оу҃мъ на́шъ
ѡ҃блистаѧ́ , ѿ лести многоѡ҃бра́зныѧ
ѿвраща́етъ , къ ѥ́динени́ю на́мъ ѡ҃боже́
нїе • бо . Ра́дѹисѧ полато́ хр҃та́ ц҃р҃ѧ ,

и ѣвеселіѥ ѡблецы. и тмы внѣшнїѧ и плача вѣчнаго избави, и помилуи мѧ. ѥти. Ѥполинхомеѧ заутра. и паки, тоуже ѥтихѣрѵ. ѥтихъ, в. и боуди свѣтлость гда. таже, мученичень. Страстотерпцы хртовы, пріидите людіе вси почтемъ, пѣньми и пѣньми дховными, свѣтилники мірѵ, и проповѣдники вѣры, и тоучники приемш текоущыѧ, изнихъже и нетекаютъ вѣрнымъ исцѣленїѧ. тѣхъ мл҃твами хрте бже нашъ, міръ дарѵи мірѵ своемоу, и дшамъ нашымъ велію мл҃ть. слава. глсъ, и. Дшеполезнѵю соверши вше четвородесѧтницѵ, и втоую нлю ѥтрати твоеѧ, проемъ видѣти чл҃колюбче, ꙗкш прославити вней величїѧ твоѧ, и не изреченное нсъ ради, смотреніе твоѥ, ѥдиномѵдрено поюще, гдн слава тебѣ. и нн҃ѣ, тоиже. таже, блго ѥсть испо вѣдатиѧ гдни. часъ, а, по обычаю и ѡ поуетъ. В тоиже пѧтокъ, на ѕ, часѣ, тропарь. глсъ, г. Непостоменъ гдн гдн гнѣвъ ѥже нагрѣшницѣхъ прещеніѧ твоегѡ. и нѣмы достойни возрѣти, и проити ѡ тебѣ мл҃ть. да не ꙗростїю твоею, ни гнѣвомъ твоимъ погѵбиши нсъ, ихъ же ѡ земли рѵкоюи создалъ ѥси. слава, конецъ. и нн҃ѣ, весь. прокименъ, ѵ҃лом, рка. гла, д. домѵ ради гда бга нашегѡ, взыскахъ блгаѧ тебѣ. ѥтихъ. возвеселихѧ ѡ рекшихъ мнѣ, вдомъ гдн вни демъ. ѡ пр҃рчества, недѣлна, чтеніе.

Возвеселиѧ вскѵпѣ іерлиме, и торжествоуйте внемъ вси любящіи егѡ. радѵйтеѧ вскѵпѣ емоу радостїю, вси ѥлицы плакасте ѡ вовецъ оутѣшенїѧ егѡ, да всѧвше, наслади тесѧ ѡ нехода славы егѡ. ꙗкш такш глетъ гдь, се ѧзъ оуклоню нань ꙗкш рѣкоу мира, и ꙗкш потокъ потопл҃ѧ славѵ ꙗзыкомъ. дѣти ихъ нарамѵ взѧти боудѵтъ, и наколѣнѣхъ оутѣшатеѧ. ꙗкоже ѧще кого мати егѡ оутѣшитъ, еице и ѧзъ оутѣшю васъ. воіерлим҃ѣ оутѣшителеѧ, и оузрите и возрадѵетеѧ ваше сце, и кости ваши ꙗкш былїе воспѣютъ. и познана боудетъ рѵка гднѧ болщимъ егѡ, и запретитъ противнымъ. се бо гдь ꙗкш ѻгнь прїидетъ, и ꙗкш боурѧ ѻрѵжїе егѡ, воздати ꙗростїю ѡмщеніѧ своѧ, и гнѣвъ свои въпламени

ѻгнемъ, ѻгнемъбо гдмъ ѡбоудитсѧ вса
землѧ, и ѻрѹжїемъ є҃гѡ вскаѧ плоть,
мнозн ѩзвенн боудѹтъ гдемъ. ѡчнетсѧ
цїнжесѧ и ѡчищающїи квертоградѣхъ,
и въпредъ двереїнхъ, и ѩдоущїи мсо свн
нсѧ, и мерзости и ѡсквернснїѧ, вкоупѣ
погибнѹтъ, рсчѣ гдь, и ѩзъ помышлснїе
ихъ, и дѣла ихъ вѣмъ, и воздамъ имъ.
свбо градоу собрати всѧ странсы и ѩзы
ки, и прїидѹтъ и оузрѧтъ славѹ мою, и
ѡставлю внихъ знамснїе. И послю ѿнихъ
спасаемыхъ въѩзыки, вѳарсисъ и лоудъ,
и вландъ, и мосохъ и вфовелъ, и въсллядѹ.
и въѻстровы дальнїѧ, ижс не слышашѧ мое
имѧ, и не видѣшѧ мою славѹ, и возвѣ
стѧ славѹ мою въѩзыцѣхъ. и изведоутъ
братїю вашѹ ѿвсѣхъ ѩзыкъ даръ гдви,
вконьми и ѻрѹжьми, на колесницахъ мщахъ
поєвнїю, восѳыи градъ ієрлимъ, рсчѐ гдь,
всѧ єлнка принесоутъ снове ізранлеви, же
ртвы ихъ всуфалмы вдомъ гднь, и ѿнихъ
принесоутъ ми сщенницы и левите, рсчѐ
гдь. имже ѻбразомъ оубѡ боудетъ нбо
ново, и земля нова, ижс ѩзъ творю пре
боудѹтъ во вѣки предомною. глетъ гдь,

такѡ станетъ сѣмя ваше, и имя ваше,
глетъ гдь. и боудетъ мцъ ѿмѣсца,
и свбѡта ѿсвбѡты. и прїидетъ вскаѧ
плоть поклонитисѧ предомною воіерса
лимѣ, рсчѐ гдь, и изыдѹтъ и оузрятъ
телеса человѣческаѧ, преступившихъ
ѡмнѣ, ибо чрвь ихъ не єконча́етсѧ,
и ѻгнь ихъ не оугасснетъ, и боудѹтъ вви
дснїе, вскоей плоти. прокимснъ,
ѱалмъ, ркѳ. глсъ, д. помн
лѹй нсъ гди помилѹй нсъ.
стихъ. к тебѣ возведохъ
ѻчи мои живоущемѹ
на нбесѣхъ

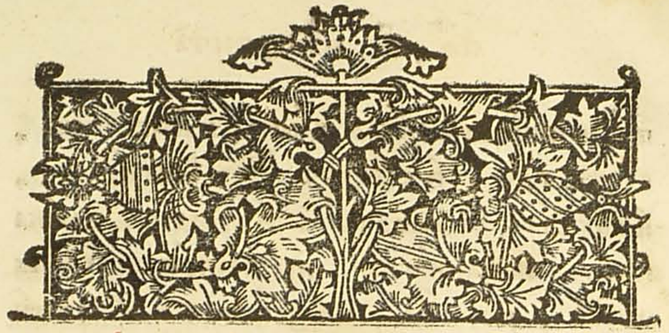

Подобаетъ вѣдати, когда поютсѧ трои
чны дневнїи, на осмь гласовъ. поютсѧ
во ст҃ыи великїи постъ, и в прочаѧ посты.
егда поетсѧ, аллилꙋїѧ. тогда глаголетъ
пѣвецъ, в мѣстѡ бг҃ъ гдь, аллилꙋїѧ.
и мы поемъ на гласъ троична, аллилоуїю.
и пѣвецъ, стихъ, а҃. ѿ нощи оутре
нюетъ дх҃ъ мой к тебѣ бж҃е. стихъ, в҃.
правдѣ наꙋчитесѧ живоущїи на земли.
стихъ, г҃. приложи имъ ѕла гдⷭ҇и, при
ложи ѕла славнымъ земли. стихъ, д҃.
такѡ быхомъ возлюбленомꙋ твоемоу.
и покоемждо стихѣ, поетсѧ аллилꙋїѧ.
и по сихъ, поемъ, троичны. и пѣ
вецъ, славꙋ. и мы, вторыи, троиченъ.
и пѣвецъ, и нн҃ѣ. и мы, третїи, трои
ченъ, в настоѧщїи гласъ, октаѧ. и по
семъ стихословитсѧ ѱалтырь, с поклоны.
троична, гласъ, а҃. Плотьскими ѡбразо
ванїи бесплотныхъ силъ, к мысленомꙋ

троичны и свѣтилны

и невещественомꙋ возводими ꙋмоу. и
тристоую пѣснь трисоставнагѡ бж҃тва прїе
мше зарю, херꙋвимски вопїемъ, ст҃ъ,
ст҃ъ, ст҃ъ еси бж҃е, застꙋпленїемъ.
слава. Со всѣми небесными силами херꙋ
вимски иже в вышнихъ вопїемъ, три
ст҃оую возсылающе хвалоу, ст҃ъ, ст҃ъ,
ст҃ъ еси бж҃е, мл҃твами всѣхъ ст҃ыхъ тво
ихъ помилꙋй насъ. и нынѣ. Воставше
ѿ сна, припадаемъ ти бл҃же, и анг҃льскꙋю
пѣснь вопїемъ ти силне, ст҃ъ, ст҃ъ, ст҃ъ
еси бж҃е, бцⷣы ради помилꙋй насъ. свѣти
ленъ. гласъ, а҃. Иже свѣтъ восїѧвыи
гдⷭ҇и, доушю мою ѡчисти ѿ всѧкогѡ грѣ
ха. застꙋпленїемъ бесплотныхъ твоихъ
помилꙋй насъ. достоитъ же глаголати,
в понедѣлникъ, застꙋпленїемъ бесплотныхъ
твоихъ помилꙋй насъ. во вторникъ.
мл҃твами прⷣтечи твоегѡ помилꙋй насъ.
в средꙋ, и в пѧтокъ. силою крⷭ҇та тво
егѡ сохрани насъ гдⷭ҇и. в четвертокъ,
мл҃твами апⷭ҇тѡлъ твоихъ помилꙋй насъ.
а на среднемъ, троичнѣ глаголати. моли
твами всѣхъ ст҃ыхъ твоихъ помилꙋй
насъ. на третїемъ же троичнѣ глаголати,

бцы ра́ди поми́луй на́съ. тро́ична. гла́съ, в.
Нетвозда́нное е́стество, всѣ́хъ водѣ́телю,
оу́стны наша́ ѿверзи, я́кw да во́звѣ
стимъ хвалоу́ твою́ вопію́ще, стъ. стъ,
стъ е́сн бже. сла́ва. Вы́шнимъ си́ламъ по
до́бящеся земни́й, побѣ́дноую пѣ́снь при
но́симъ ти бже вопію́ще, стъ, стъ, стъ
е́сн бже, мл҃твами всѣ́хъ сты́хъ твои́хъ
поми́луй на́съ. и нын҃ѣ. Ѻ́дра и́на
воздви́гла ма е́сн гдн, оу́мъ мо́й просвѣ
ти́ и сердце. и оу́стнѣ мои ѿверзи,
пѣ́ти та ста́а тро́це, стъ, стъ, стъ
е́сн бже, бцы ра́ди поми́луй на́съ.
свѣти́ленъ. гла́съ, в. Свѣ́тъ твои́ при
сносу́щныи посли́ гди, и просвѣти́ о́чи
та́йнѣи се́рдца моегѡ. застоу́пле́нїемъ бе
спло́тныхъ твои́хъ спаси́ на́съ. тро́ична.
гла́съ, г. О́ц҃а безна́чална, и сна́ всѣ́
значална, и дха́ сопрѣносу́щна, бжество́
е́дино, херувимски славословити дерза́
юще глаго́лемъ, стъ, стъ, стъ е́сн
бже. сла́ва. Тро́це е́диносу́щнаа, и не
разде́лнаа е́динице, тривоста́внаа и́во
прѣносу́щнаа, тебѣ я́кw бг҃ а́нгль
скую пѣ́снь вопі́емъ, стъ, стъ, стъ

е́сн бже, мл҃твами всѣ́хъ сты́хъ твои́хъ
поми́луй на́съ. и нын҃ѣ. На́прасно оу́дїи
прі́идетъ, и когождо дѣ́ма́нїа ѡ́бнажа́
тел. но востра́хомъ вы́зове́мъ и́ полу́нощи,
стъ, стъ, стъ е́сн бже, бцы ра́ди по
мило́уй на́съ. свѣти́ленъ, гла́съ, г.
Погли́ свѣ́тъ твои́ хр҃тѣ бже, и просвѣ
ти́ сце мое́, застоу́пле́нїемъ бесплотны́хъ
и спаси́ на́съ. тро́ична, гла́съ, д.
Безна́чалнаго тѣ ѻ́ц҃а, сопр҃нсу́щнаго
тѣ сна, и прест҃а́го твоегѡ дха, херу́
вимъски славословити дерза́юще глаго
лемъ, стъ, стъ, стъ е́сн бже. сла́ва.
Я́коже чини нѣ а́ггльстїи на не́бесѣхъ,
и стомнїа во́страхомъ человѣ́ческам на зе
мли́, побѣ́дноую пѣ́снь прино́симъ ти
бг҃и, стъ, стъ, стъ е́сн бже, мл҃тва
ми всѣ́хъ сты́хъ твои́хъ поми́луй на́съ.
и нын҃ѣ. Мы́сленыхъ твои́хъ слоу́гъ,
прино́симъ ти мертвенїи пѣ́снь, дерза́
юще глаго́лемъ, стъ, стъ, стъ е́сн
бже, бцы ра́ди поми́луй на́съ.
свѣти́ленъ, гла́съ, д. И́же свѣ́тъ во
сїа́вый мі́ръ своемоу́, во тмѣ́ доу́шю мою
ѡ́держимоую, ѿ вс҃ѣкогw грѣха́ ѡ́чисти.

тро́ична , гла̀ , ѣ̀ . Пѣ́нїю врема̀ и̑ мл҃твѣ часъ , прилѣ́жно возопїе́мъ е̂ди́номꙋ бг҃ꙋ , ст҃ъ , ст҃ъ , ст҃ъ е̂сѝ бжѐ , гла̀ . Ѡбразова ти смѣ́ющє , мы́сленаꙗ твоѧ̀ воинства , тр҃це безначальнаꙗ . и̑ мы̀ оу҃стꙑ̀ недо стои́нꙑми вопїе́мъ ти , ст҃ъ , ст҃ъ , ст҃ъ е̂сѝ бжѐ , мл҃твами всѣ́хъ ст҃ꙑ́хъ твои́хъ . и̑ны́нѣ . Двоутро́бꙋ дѣ́вєскꙋю и̑змѣ́цьемъ , и̑ нѣ́дръ о҆те́чєскихъ не ѡ҆лоу́чьемъ : сохранѝ гла̀сы и̑ на́съ прїимѝ хр҃тѣ̀ бжѐ вопїю́щихъ ти , ст҃ъ , ст҃ъ , ст҃ъ е̂сѝ бжѐ , бц҃ы ра́ди поми́лꙋй на́съ . свѣ́тиленъ , гла́съ , ѣ̀ . Свѣтода́вче гди , послѝ свѣ́тъ твои́ , и̑ просвѣтѝ ср҃це моѐ застꙋпле́нїемъ . тро́ична , гла́съ , ѕ̀ . Бесплотны́ми оу҃стꙑ̀ , и̑ немо́лчными славословле́нїи , шестокри́лнїи пое́тъ ти , три сто́ꙋю пѣ́снь бжѐ на́шъ . и̑ мы̀ и̑же на зе млѝ недостои́нꙑми оу҃стна́ми хвалоу́ ти воз҃выла́емъ , ст҃ъ , ст҃ъ , ст҃ъ е̂сѝ бжѐ , слава . Предъидо́ще сострахомъ херꙋви ми , и̑ ѹ҆жаса́ющесѧ трепе́томъ серафи ми , тристо́ꙋю пѣ́снь прино́сятъ немо́лч ными гла́сомъ . сни́ми же и̑ мы̀ грѣ́шнїи вопїе́мъ , ст҃ъ , ст҃ъ , ст҃ъ е̂сѝ бжѐ ,

мл҃твами всѣ́хъ ст҃ꙑ́хъ твои́хъ поми́лꙋй на́съ . и̑ны́нѣ . Тр҃цꙋ е̂ди́нꙋ бж҃тво́мъ , неизли́ѧнным҃ъ е̂ди́ньствомъ прослави́мъ . и̑ а҆нге́лскꙋю пѣ́снь возопїе́мъ , ст҃ъ , ст҃ъ , ст҃ъ е̂сѝ бжѐ , бц҃ы ра́ди поми́лꙋй на́съ . свѣ́тиленъ . гла́съ , ѕ̀ . Застꙋпле́нїемъ гдⷭ҇и безплотны́хъ , низпослѝ дꙋ шамъ на́шимъ , свѣ́тъ твои́ приносꙋ́щымъ . тро́ична . гла́съ , ѕ̀ . Непрестоу пнѣ́и бж҃тво́мъ , и̑же во е̂ди́ньствѣ тр҃цѣ , серафи́мскꙋю тристо́ꙋю возꙑла́ющє хва лоу́ . и̑ со́страхомъ вопїе́мъ , ст҃ъ , ст҃ъ , ст҃ъ е̂сѝ бжѐ . слава . Ꙗкѡ во́нъ лѣ́ ностны́н , ѡ҆ложи́ дꙋшѐ моѐ , и̑спра влє́нїе къ воста́нїю покажѝ сꙋдїѝ . и̑ со́стра хомъ возопи́й , ст҃ъ , ст҃ъ , ст҃ъ е̂сѝ бжѐ , мл҃твами всѣ́хъ ст҃ꙑ́хъ . и̑ны́нѣ . Иже вы́шнею си́лою херꙋви́мски воспѣ́ваемыи , и̑ бж҃ественою сла́вою ѡ҆́нгл҃ъ поклоне́нїе прїе́мла , прїимѝ и̑ на́съ грѣ́шныхъ со ꙋ́ми лє́нїемъ вопїю́щихъ тѝ , ст҃ъ , ст҃ъ , ст҃ъ е̂сѝ бжѐ , бц҃ы ра́ди поми́лꙋй на́съ . свѣ́тиленъ . гла́съ , ѕ̀ . Предста́тель ствомъ гдⷭ҇и безплотны́хъ , свѣ́тъ низпо слѝ дꙋша́мъ на́шимъ , и̑ вели́ю милость .

тро́ична . гла́съ , и̃ . На́ небо сердца̀ и̂моу́
ще , а̃нгльскомѹ оу̂подобимсѧ чинѹ . и̂зо́
стра́хомъ сѹдіи̂ припаде́мъ , побѣ́днѹю
возбыла́ющe хвалоу́ , є̃тъ , є̃тъ , є̃тъ є̂сѝ
бжѐ . сла́ва . Зрѣ́ти тебѣ̀ не смѣ́ютъ хе
рѹвими , и̂ле́тѧще зовѹ́тъ сово́кліца
нїемъ , бжественѹю пѣ́снь тристо́ю гла
сомъ . сни́ми же и̂мы̀ вопїе́мъ грѣ́шнїи ,
є̃тъ , є̃тъ , є̃тъ є̂сѝ бжѐ , мл҃твами всѣ́хъ
сты́хъ твои́хъ помилѹ́й на́съ . бг҃оро́дичє̀ .
Смиря́еми мнѡ́жествомъ прегрѣше́нїй на
шихъ , и̂ не смѣ́юще возрѣ́ти на высото́
небе́снѹю , дѹ́шы є̃тѣ́ломъ прекло́ньше ,
и̂ во а̃нглы вопїе́мъ ти , є̃тъ , є̃тъ ,
є̃тъ є̂сѝ бжѐ , бцы̀ ра́ди помилѹ́й
на́съ . свѣ́тиленъ . гла́съ , и̃ .
Свѣ́тъ сы́и хр҃тѣ̀ , прозрѣ́
ти мѧ тобо́ю , застѹпле́
нїемъ безпло́тны
и̂ спаси́
мѧ
.



Стѣда́лны , ѡ̃ сомогла́сника . и̂́же пое́мъ
напе́рвыхъ стихологі́ахъ , сты́мъ четыреде
сѧ́тницы . в҃пнѐ пе́рвымъ на́ми , поста̀ .
на в҃ , стихоло́гіи , стѣда́лны покаа́нны .
гла́съ , а̃ . Въ безако́нїихъ зача́тъ є̂смь
а́зъ блоу́дныи , и̂ не смѣ́ю возрѣ́ти на вы
соту́ небе́снѹю . но надѣ́ѧсѧ на́ч҃колю
бі҃е твоѐ зовѹ́ , бжѐ ѡ̃чи́сти ма грѣ́шна
го и̂ спаси́ма . А҃ще пра́ведникъ є̂два̀ спа
се́тсѧ , а́зъ же грѣ́шныи гдѣ́ и̂мамсѧ ,
и̂́же та́готы и̂ва́ра дне́внаго не понесъ ;
но внаи́мники є̂ди́наго на де҃сѧте часа̀ ,
причти́ ма бжѐ , и̂ помилѹ́й ма . сла́ва ,
и̂ны́нѣ , бг҃оро́дичнъ . Чю́до чюдесе́мъ
ѡ̃брадованнаѧ , є̃тебѣ̀ зрѧщи вса̀ тва́рь
ра́дѹетсѧ : зача́тъ бо бг҃а безсѣ́мене ,
и̂ родила̀ є̂сѝ не и̂зрече́ннѡ : є̂го́же чино
нача́лїа а̃нгльскаѧ зрѣ́ти не мо́гѹтъ . то
го̀ бц҃е молѝ спасти́сѧ дѹша́мъ на́шимъ .
Достои́тъ вѣ́дати , ка́кѡ глаго́лютсѧ ,
по пе́рвой кафи́смѣ , на стѣда́лнахъ ,
к҃ второ́мѹ стихѹ̀ , прип҃ѣвы . в҃ понедѣ́
льникъ , и̂ во вто́рникъ , прип҃ѣвъ . гдѝ не
я́ростїю твое́ю ѡ̃бличи́ менѐ , ни гнѣ́вомъ

твои́мъ покажѝ . в҃ре́дѹ , и҃ в҃пя́токъ .
возри́ните гдⷭ҇а бг҃а на́шего , и҃ покла́ните
сѧ подно́жїю ногѹ̀ є҆гѡ̀ и҃́ко свто́ є҆́сть .
в҃ четвертоко́ъ . вовсю̀ зе́млю и҃зыдо́ша
вѣща́нїѧ и҃́хъ , и҃ в҃ концы̀ вселе́нныѧ гла
го́лы и҃́хъ . глаго́лемъ же и҃́хъ проⷭ҇тѡ
безпѣ́нїѧ . по ѕ҃ , пⷭ҇ѣни , в҃ мⷭ҇ѣтѡ
конда́къ , пое́тѣ мⷭ҇ученицы , вовѣ́ки
пое́тъ . мⷭ҇ченъ . гла́съ , а҃ . Стрⷣа́нїѧ
похвало́ю , и҃ вѣ́нечною почестїю , сла́вніи
ст҃рто́терпцы ѡ҆дѣ́вшесѧ тобо́ю гдⷭ҇и .
терпѣ́нїе́мъ бо ра́нъ , безако́нныхъ по
бѣди́ша , и҃ си́лою бж҃ⷭ҇твено́ю ѡ҆́ небесъ
побѣ́дѹ прїѧ́ша . тѣ́хъ мл҃тва́ми и҃ на́съ
свободи́ ѡ҆́ не́видимаго врага́ , спⷭ҇е ,
и҃ спаси́ на́съ • вовто́рникъ , на а҃ , ст҃и
хоро́гїи , с҃вда́лны покаа́нны . гла́съ , а҃ .
Ѡ҆бы́тїѧ о҆́чаѧ ѡ҆́ вере́ти ми потщи́ѧ .
блѹ́дно бо мое҆̀ и҃́зъ мои́хъ житїе҆̀ . но на
бога́тьство не и҃зъ́живо́ущее взира́ю ще
дро́тъ твои́хъ спⷭ҇е , нын҃ѣ ѡ҆́бинща́вшее
ми не презри́ се́рдце . тебѣ́ бо гдⷭ҇и ѹ҆́ми
лє́нїемъ вопїю̀ , согрѣ́шихъ о҆́чє на́ небо
и҃ пре́дъ тобо́ю • Сѹ́дище твое҆̀ стра́шно ,
и҃ неѹ́дъ пра́веденъ , дѣ́ла же мо́ѧ лю́та ,

но сѧ́мъ мл҃тиве пред҃ва́ривъ мѧ спасѝ , и҃
ѿ мѹ́ки свободѝ , и҃ и҃зба́ви шѹ́ихъ чести́и
и҃ сподо́би мѧ ѡ҆́десноую тебѐ ста́ти , гдⷭ҇е
пра́ведныи҃ . слава , и҃ нн҃ѣ , бц҃е . Безневѣ
стнаѧ ч҃та́ѧ вц҃е́ дво́ , є҆ди́на вѣ́рнымъ
предъста́телнице и҃ покро́ве , ѿ вѣ́дъ и҃ ско́
рбе́и , и҃ лю́тыхъ ѡ҆́ вѣ́тожи́и вѣ́хъ и҃зба́
ви , и҃же на тѧ̀ ѹ҆пова́нїе҆ ст҃роковице и҃мѹ́
щихъ , и҃ дѹ́шы на́шы спасѝ , бж҃ⷭ҇твены
ми мол҃тва́ми свои́ми • по ѕ҃ , пⷭ҇ѣни ,
моученице҆ . Я́кѡ до́брїи во́ини , є҆ди́но
мѹ́дренѡ вѣ́ровавше , прещенїѧ мѹ́чите
лє́и не ѹ҆бо́ѧвшесѧ ст҃и́и , ѹ҆́вердиша бо при
идо́сте къ хр҃тѹ̀ , взе́мше ч҃тны́и кр҃тъ ,
и҃ скончавше тече́нїе , съне́съ побѣ́дѹ прїѧ́
сте . сла́ва ѹ҆кр҃е́пльшемѹ̀ ва́съ , сла́ва вѣ́
нчавшемѹ̀ вы́ , сла́ва даю́щемѹ̀ ва́ми вѣ́мъ
нецѣле́нїѧ • в҃ре́дѹ . по а҃ , ст҃и́хологїи .
с҃вда́лны , кр҃тны . гла́съ , а҃ . Распе́шѧ
тиемъ хр҃тѐ , погибе́ мѹ́чителство , и҃ попра́
на бы́сть сила вра́жїѧ . ни҃ѣ́гдъ бо ничело
вѣ́къ , но ты̀ ва́мъ гдⷭ҇и спа́слъ є҆сѝ на́съ ,
сла́ва тебѣ́ • Кр҃та́ твоегѡ̀ дре́вѹ поклоня́е
мсѧ ч҃лколю́бче , я҃́кѡ нане́мъ пригвозди́лъ
є҆сѝ , живо́те вѣ́хъ , и҃ раи́ ѿ́верзлъ є҆сѝ спⷭ҇е

вѣ́рою пришє́дшемꙋ къ тебѣ́ разбо́йникꙋ , и̑ пи́щи сподо́би . тѣ́мже и̑споведа́емъ тебѣ́ , помо́жи на́съ гдⷭи , и̑ прі́ими и̑сповѣ́дь ѻ̑ного , и̑ на́съ копію́щихъ , согрѣ́шихомъ бе́и , бл҃говꙋтробі́емъ свои́мъ не пре́зри на́съ . сла́ва , и̑ нн҃ѣ , кр҃тобг҃ороди́чє .

И́же твоє́ застꙋпле́нїе стяжа́вше пречта́я , и̑ твои́ми моли́твами ѿ вѣ́дъ и̑збавля́емъ , кр҃то́мъ бо є́ма твоегѡ̀ вездѣ́ хра́ни́ми , подолгꙋ тѧ̀ бе́и бл҃гочестнѡ величае́мъ . по ѕ̃ , пѣ́сни , мꙋче́ничєнъ .

Ра́нами сты́хъ твои́хъ , и́же по тебѣ́ по стра́даша , ѹ̑молє́нъ бꙋди гдⷭи . и̑ всѧ́ на́ша болѣ́зни и̑ стра́сти и̑цѣли́ , чл҃колю́бче мо́лимся . Вч҃е , по а̃ , стихоло́гїи , єѣ , а̑пла́шомъ . гла́съ а̃ .

Премꙋдрі́и вселе́нныи ловцы́ , ѿ бг҃а прі́емше мл҃тивное , моли́те и̑ нн҃ѣ за́ны вопію́щихъ гдⷭи спаси́ цр҃ꙗ̀ и̑ гра́дъ свои́ , и̑ ѿ ѻ̑держа́щихъ сѫ̀лъ свободи́ дꙋ́шы на́шы а̑пл҃ъ ра́ди .

Мрє́жею словє́сною плете́нїи ри́торскаѧ , рыбарі́е тро́и́тїи кр҃тно́ю разверго́ше , просвѣ́тиша ѩ̑зы́ки , бл҃гочтнѡ сла́вити тѧ̀ бг҃а и̑стинна́го . тѣ́мже ти пѣ́снь ѹ̑кр҃пля́шемъ и̑хъ вопі́емъ , сла́ва ѻ̑ц҃ꙋ и̑ сн҃ꙋ и̑ ст҃о́мꙋ дх҃ꙋ ,

и́же тѣ́хъ ра́ди просвѣ́тившемꙋ ми́ръ .

сла́ва , и̑ нн҃ѣ , бг҃ороди́чен . Безмт҃ре на́ небеси , па́че ємы́сла и̑ ѹ̑ха , на земли́ безъ ѻ̑ц҃а родила́ є́си . того́ бц҃е моли́ ѿ дꙋ́шахъ на́шихъ . на ѕ̃ и̑ , пѣ́сни , м̃ .

Мч҃ники хр҃то́вы мо́ли бе́и , ти́бо за на́ше спасе́нїе мо́лятъ . и̑ сіи́ вѣ́мъ пришє́дшимъ кни́мъ вѣ́рою , и̑сточа́ютъ и̑цѣле́нїемъ бл҃го да́ть . сі́и полки́ ѿгоня́ютъ вѣ́ровки́ѧ , я̑ко сохра́нницы вѣ́рѣ . в̑ пато́къ , на а̃ , стихоло́гїи , сѣда́льны , кр҃тны . гла́съ , а̃ .

Ѻ̑рꙋ́жіе кр҃тное въ бра́нѣхъ показа́ ѧ̀ и̑ногда́ , бл҃говѣ́рномꙋ цр҃ю конста́нтинꙋ , побѣ́дное посо́біе на враги́ , вѣ́ры ра́ди . его́ трепе́щꙋтъ сопротивныя сі́лы . сі́и бы́сть вѣ́рнымъ спасе́нїе , и̑ па́влꙋ по хвала́ .

И́же дре́вле а̑да́ма воздви́гый ѿ земли́ , бре́нною рꙋко́ю завше́нъ бы́сть ще́дре . и̑ распа́тїе претерпѣ́въ , порꙋга́нїѧ же и̑ ра́ны . ѿчю́до , ѿмного́е долготерпѣ́нїе твое́ . сла́ва гдⷭи живоно́сны тѝ вт҃рт҃е́мъ , и́ми же на́съ спа́слъ є́си .

сла́ва , и̑ нн҃ѣ , кр҃тобг҃ороди́чє . Зрѧ́щи тѧ̀ хр҃те́ вѣнепорс́чнаѧ мт҃и , мр҃тва на кр҃тѣ́ простерта́ , во пі́ше , я̑кѣ мо́и , вобнача́льне ѻ̑ц҃ꙋ и̑ дх҃ꙋ ,

что̀ не и̑зрече́нное смотре́ніе твоѐ сѣ̀ , и̑мъ же спа́слъ є̑сѝ , пре́чтою роу́кѹ свое́ю ще́дре воздаѧ́нїе • по ѕ̄ и̑ , тр̾е́ни , моученичн̾е .

Страда́нїм похвало́ю , и̑ вѣ́чною поче́стїю , сла́вніи стрⷭтотерпцы ѡ̑дѣ́ѧшасѧ тобо́ю гди . терпѣ́нїемъ бо ра́нъ , безаконны̑ побѣди́ша , и̑ си́лою бж̾е́ственою ѿ небе́съ побѣ́дѹ прїа́ша . тѣ́хъ мл̄твами и̑ на́съ свободѝ ѿ невиди́маго врага̀ сп̄е , и̑ спасѝ на́съ • во вто́рникъ , по а̑ и̑ , стихологі́и , стⷭдальны̑ , покаа́нны̑ . гла́съ , в̄ .

Я́кѡ во́лны морскі́м , востаа́ша на мѧ̀ безаконі́м мо́м . и̑ я́кѡ кора́бль въпу́чинѣ а̑зъ є̑ди́нъ погрѹжа́емъ прегрѣше́ньми мно́гими . но бо бл̄гоу́тишное пристаа́нище по каа́нїм , направи мѧ гди , и̑ спаси́ мѧ •

А̑зъ є̑смь дре́во неплодное гди , покаа́нїм бо плода̀ не принесо́хъ ти ни какоже , и̑ по сѣче́нїм бою́м , и̑ пла́мене о̑ного ѹ̑ветра ша́ю́м не ѹ̑гаси́маго . тѣ́мжетим молю́ , пре́же о̑номѹ бѣ́ды , ѡ̑братѝ и̑ спаси́ мѧ • сла́ва , и̑ ны́нѣ , бг̾ороди́чен .

Милосе́рдїм воу́щи и̑сто́чниче , мл̾ости сподо́би на́съ вс̾е . призрѝ на́ люди согрѣ́шшыѧ , я́вѝ я̑кѡ пр̾но̀ сѝлѹ твою̀ . на тѧ́ бо

всѝ ѹ̑пова́ющіе , ра́дѹемъ вопіе́м ти , я̑коже и̑ногда̀ габрі́илъ , безплотны̑мъ а̑рхистратигъ • по ѕ̄ и̑ , тр̾е́ни , моученичн̾е .

Тебѣ̀ ѡ̑дѣ́ющаго не́бо о̑блаки , и̑моу́щіе сти́и о̑дѣ́ѧніе в̾ ми́рѣ , моу́ки ѿ безако́нны̑ претерпѣ́ша , и̑ ле́стїю и̑дольскѹю ѹ̑праздни́ша . тѣ́хъ мл̄твами и̑ на́съ свободѝ ѿ невиди́маго врага̀ сп̄е , и̑ спасѝ на́съ • во вто́рникъ , по а̑ и̑ , стихологі́и , стⷭдальны̑ , покаа́нны̑ . гла́съ , в̄ . Поми́лѹи мѧ рече́ дв̄дъ . и̑ а̑зъ ти вопію̀ , согрѣ́шихъ сп̄е , и̑ мо́ѧ грѣхѝ покаа́нїе ѡ̑чи́сти и̑ спаси́ мѧ • Поми́лѹи мѧ бж̄е поми́лѹи мѧ . ѡ̑дво́ю грѣхо́ю дв̄дъ плака́ше , и̑ а̑зъ ѿтмаа́хъ прегрѣше́нїихъ вопію́ти . о̑нъ посте́лю свою̀ слезаа́ми ѡ̑мака́ше , а̑зъ же никапли є̑ди́ныѧ стѧжа́хъ . но не ѡ̑чаа́вѧ вопію́ти , поми́лѹи мѧ бж̄е , повели́чѣи мл̾ости твое́и • сла́ва , и̑ ны́нѣ , бг̾ороди́чен . Бж̾е́ственомѹ бы́хомъ є̑стествоу̀ причастницы , тобо́ю вс̾е пр̾но̀ дв̄о . бг̄а бо на́мъ воплоще́нна родила̀ є̑сѝ . тѣ́мжетѧ подолгѹ̀ вс̾ю̀ , бл̄гочестно̀ величаемъ • по ѕ̄ и̑ , тр̾е́ни , моу́ченичн̾е . А̑пли , пр̾о́роцы , и̑ мч̄ницы , сти̑ѧ̀ , пр̾пбнїи , и̑ пра́ведніи , и̑же добрѣ

по́двигъ ѕконча́вше , и вѣ́рꙋ соблю́дше , и
дерзнове́нїе и́мꙋще къ сп҃ꙋ , мо́лимъ вы ,
ѡ҆на́съ того́ мо́лите ꙗ҆́кѡ бг҃а , спасти́ дш҃и
на́шѧ . в҃ вре́дꙋ , по ѧ҃ и , ка́ѳисмѣ , сѣ
да́льны кр҃тны . гла́съ , в̄ . Животвора́
щїй кр҃тъ твое́ѧ бл҃гости , є҆го́же дарова́
на́мъ не достои́нымъ гд҃и , тебѣ̀ прино́симъ
в҃ моли́твꙋ . спаси́ ц҃ра́ и гра́дъ свои́ моля́
щїнѧ , бц҃ы ра́ди є҆ди́не чл҃колю́бче .
Спасе́нїе водѣ́ѧ посредѣ̀ земли́ хр҃тѣ̀ бо́же ,
на кр҃тѣ̀ пречтѣ́ни роу́цѣ свои́ простеръ ,
собира́ѧ вс҃ѧ ꙗ҆́зыки вопїю́щыѧ ти , гд҃и
сла́ва тебѣ̀ . сла́ва , и҆ нн҃ѣ , кр҃тобо .
Тебѣ̀ велича́емъ бц҃е вопїю́ще , ра́дꙋемѧ же́зле
ѿ него́же безсѣ́мене бг҃а прозѧбла̀ є҆сѝ :
разрꙋши́вшаго дре́вомъ смє́рть . по ѕ҃ и ,
пс҃ни , мч҃нкъ . Просвѣ́тивыи сѧ̀тыѧ
свои́ѧ па́че зла́та , и҆ просла́вивыи прпбныѧ
твоѧ̀ ꙗ҆́кѡ бл҃гъ . ѿ нихъ́же оу҆моле́нъ бывы́ѧ
хр҃тѣ̀ бо́же , жи́знь на́шю оу҆мири́ , ꙗ҆́кѡ чл҃ко
лю́бецъ . и҆ мл҃твꙋ и҆спра́ви ꙗ҆́кѡ кади́ло ,
и҆́же є҆ди́ныи бо сѧ̀тыхъ почива́ми .
в҃ четвертоко́ , на ѧ҃ и , стихолопи , сѣ ,
а҆пло́мъ . гла́съ , в̄ . Оу҆мꙋдри́выи нача́
вити́и ловцы́ , и҆ посла́въ и҆́хъ проповѣ́дники

вс҃е́и земли́ , не и҆зрече́нным чл҃колю́бїемъ
свои́мъ хр҃тѣ̀ бо́же . тѣ́хъ ра́ди оу҆тверди́
цр҃квь свою́ , и҆ вѣ́рным низ̀поли́ бл҃гослове́
нїе твое́ , є҆ди́не во сѧ̀тыхъ почива́ми .
Оу҆лови́вше ꙗ҆́зыки рыба́рїе , и҆ нав҃чи́ша ко
нцы́ тебѣ̀ поклона́тиѧ , со ѻ҆ц҃е́мъ и҆ дх҃омъ
хр҃тѣ̀ бо́же . тѣ́хъ ра́ди оу҆тверди́ цр҃кве
твою́ , и҆ вѣ́рным низ̀поли́ бл҃гослове́нїе
твое́ , є҆ди́не ми́лостиве , и҆ чл҃колю́бче .
сла́ва , и҆ нн҃ѣ , бц҃е . Тебѣ̀ велича́емъ бц҃е
вопїю́ще , ра́дꙋемѧ незаходи́магѡ свѣ́та
ѻ҆бла́че . вего́ бо но́сила є҆сѝ вн҃ѣ́ дрѣ́хъ
твои́хъ , сла́вѣ гд҃а . по ѕ҃ и , пс҃ни ,
мч҃нкъ . Стр҃тотерпцы гд҃ни , бл҃же́на
є҆́сть земля̀ на пи́вшамѧ кро́ви ва́шем ,
и҆ сѧ̀ты хра́мы прїе́мше тѣ́лесѧ ва́шѧ . нав҃
ди́цин бо врага́ ѡ҆бли́чисте , и҆ хр҃та̀ содержно
вѣ́нїемъ пропов҃ѣ́дасте . того́ мо́лите ꙗ҆́кѡ
бг҃а , мо́лимъ спасти́ем дш҃а́мъ на́шимъ .
в҃ пѧто́ , по ѧ҃ и , ка , сѣ , кр҃тны . гла , в̄ .
Просвѣ́тивыи земны́ѧ кр҃то́мъ , и҆ призва́
выи гр҃е́шныѧ на покая́нїе , не ѿлꙋчи́ мене
ста́да твоего́ па́стырю до́брыи . но вы́зыщѝ
менѐ ꙗ҆́ко заблꙋди́вшаго , и҆ сто́мꙋ твоемꙋ̀
ста́дꙋ причтѝ , є҆ди́не мл҃тиве и҆ чл҃колю́бче .

Пречтомꙋ твоемꙋ ѡбразꙋ поклоняемсѧ бла
гiи , просѧще прощенiѧ прегрѣшенiемъ на
шимъ хрте бже . болею бо благоизволилъ
ѥси взыти на крстъ , да йзбавиши йхъ же со
зда ѿ работы врагiи . тѣмъ благодарѧще
вопiемъ ти , радовти йсполнивыи вся спсе
нашъ , пришедыи спасти миръ . слава , и
нн҃ѣ , крстобо . Дѣвам имти твоѧ хрте ,
надревѣ зрѧщи тѧ , мертва простерта ,
плачщи горкш , сне мои глаше , что стра
нное сѐ таинство ; йже всѣмъ дарꙋи жи
вотъ вѣчныи , болею на крстѣ какш оумира
еши смертiю поносною . по ѕ҃ и , пѣвни ,
моученичен҃ . Тебе ѡдѣющаго небо обла
кн , имоуще стiи ѻдѣжнiе вмирѣ , моукн
ѿ безаконникъ претерпѣша , и лесть йдоль
скꙋю оупразднiша . тѣхъ мл҃твами и насъ
свободи ѿ невидимаго врага спсе , и спаси
насъ . въ понед҃ельникъ , на а҃ и , стихоло
гiи , свѣдальны , покаѧнны . глсъ , г҃ .
Живоущи на земли дше моѧ покаѧнiемъ ,
персть бо вогробѣ непоѥтъ , ни ѿ прегрѣше
нiи йзбавлѧетъ . но возопи хртоу бгꙋ ,
ерцевѣдче согрѣшихъ , прежде даже не
ѡбрѣтꙋдиши менѐ , помилꙋи мѧ .

глсъ , г҃

Докол дше моѧ прилѣжнши согрѣшени
емъ , докол пiемлеши покаѧнiѧ презрѣ
нiе ; прими оубш во ꙋмѣ свда градоущи
гѡ , и возопи гди , согрѣшихъ безаконе ,
помилꙋи мѧ . слава , и нн҃ѣ , богоро
диченъ . Красотѣ дѣвства твоегѡ , и пре
свѣтлѣи чистотѣ твоеи , гаврiилъ дивлѧ
сѧ вопiѧше ти бц҃е , коую ти похвалꙋ при
несꙋ достоинꙋ ; что же ли на рекоу тѧ ;
недовѣмъ и чюждоуема . тѣмже ѥкш повелѣно ми ѥсть вопити ти , радꙋисѧ ѡбра
дованнаѧ . по ѕ҃ и , пѣвни , моученичѐ .
Благодꙋшiемъ терпѣнiѧ вашегѡ , побѣди
вте козни злоначалнаго врага , стрпотер
пцы всехвальнiи . и сегѡ ради вѣчномꙋ
сподобистесѧ блаженьствꙋ . но молитесѧ
гди , хртолюбивыхъ людеи спасти ста
до , мнцы воующе йстинѣ .

во вторникъ , на а҃ и , стихологiи , свѣдаль
ны , покаѧнны . глс҃ , г҃ . Навꙋдиши стра
шнѣмъ , бесопрникъ ѡбличаѧ , и безсви
дтелеи ѡсꙋждаѧ . книги бо совѣсти
моеѧ ѡверзаютесѧ , и дѣла моѧ сокровен
наѧ ѡкрываютсѧ . прежде оубш ѻногѡ все
народнаго свдища , хотеши йспытати моѧ

дѣ́ланїѧ вѣ́же, тѣ́мже о҃чи́сти и҆ спаси́ма.
Стра́шно вѹ́дище жде́тъ мене́ гдⷭ̀и, мнѣ́ бо молча́щю, дѣ́ла мо҆ѧ̀ вопїю́тъ. но пре
двари́ заблѹди́вшаго, о҃бра́тн хр҃те́ вѣ́же и҆
спаси́ма. сла́, и҆ нн҃ѣ́, бц҃о. Прибѣ́жище
и҆ си́ла на́мъ ты́ є҆си́ бц҃е, и҆ кр҃бпка́м помо́
щнице ми́рꙋ всемꙋ̀, моли́твами твои́ми
спаса́й рабы́ твоѧ̀ о҃ вѣ́чныхъ бѣ́дъ, є҆ди́на
бл҃гѣ́на. по ѕ̃ и҃, пѣ́сни, моу́ченице.
Сїа́сте вѣ́рою я҆́кш прев҃ѣ́тлам свѣ́тила
вт҃ѣ́н, бл҃гочѣ́стїѧ врачебе, стр҃тотѣ́рпцы
прехва́льнїи. мч҃и́телє́н бо ра́нъ, неѹ́бо́м
ствм, и҆ и҆дольскꙋ́ю ле́сть низложи́сте,
посо́бїе и҆мꙋ́ще непов҃ѣ́димое, кр҃тъ и҃сти
нныи. въ вре́дꙋ, на а҃и́, стихоло́гїи,
свѣ́да́льны, кр҃тны. гла́съ, г̃. Кр҃тъ во
дрꙋзи́ем наземли́, и҆ корнꙋ́ем небесе́мъ.
не я҆́кш дре́вꙋ, доле́жꙋщꙋ высотꙋ́, но
тебѣ́ и҃же нанемъ и҆сполня́ющемꙋ вѣ́чв
екам, сла́ва тебѣ́. На кипари́сѣ и҆ пе́бгѣ
и҆ ке́дрѣ, возне́сем а҃гньче бж҃їи, да спасе́
ши и҃же вѣ́рою поклоня́ющымсѧ, во́лномꙋ
распа́тїю твоемꙋ̀. хр҃те́ бж҃е сла́ва тебѣ́.
сла́ва, и҆ нн҃ѣ́, кр҃тобо. Же́злъ си́лы ств҃
жа́вше, кр҃тъ сна твоегѡ̀ бц҃е. и҆ сни́ъ

низлага́емъ вра́жїм шата́нїм, тѣ́мъ не
прет҃а́нно тѧ̀ велича́емъ. по ѕ̃, пѣ́сни,
моу́ченичен. Стрaстотерпцъ твои́хъ гдⷭ̀и
па́мать, проѕѣ́тилъ є҆сн я҆́кш вселе́нен,
я҆́кш оукрѣпи́ и҆́хъ, стра́стем твои́мъ
подо́битнем, и҆ побѣ́диша моужески вра
жїю си́лꙋ. тѣ́мже и҆ воспрїе́мша нещтле́
нїемъ бл҃года́ть. тѣ́хъ моли́твами хр҃те́
вѣ́же, ми́ръ подаждь лю́демъ твои́мъ.
Вчетвертокъ, на а҃, стихологи́н, гл҃ѣ́,
а҃пла́мъ. гла́, г̃. Прїи́дите вси а҃пли
похва́лимъ, я҆́кш кормчїи, и҆дольскꙋ́ю бо
ле́сть оупразди́нша, и҆ къ свѣ́тꙋ жи́зни
лю́ди возведо́ша, и҆ тр҃цѣ сла́вити научи́
ша. тѣ́мже дне́сь па́мать и҆́хъ чтно твор
ѧ̀ще вѣ́рнїи, спса прослави́мъ. Вси́ на
поли́ша зе́млю сло́вомъ а҃пли, бж҃твеною ро
сою, и҆ возрасти́ша кла́съ вѣ́ры, и҆ мирскі́м
концы́ на по́лниша бл҃гости твоем гдⷭ̀и, и҆
плевелы вс҃м повѣ́коша. тѣ́мже вѣ́хъ
цю хр҃тоу̀ бг҃ꙋ приведо́ша, крещ҃а́ющи тѣ́хъ
в҃ тр҃цѣ не воздан҃ною. тѣ́мже вси́, па
мать и҆́хъ вечтноую совершаю́ще, право
сла́вно величаемъ. сла́ва, и҆ нн҃ѣ́, бц҃о.
Прр҃цы проповѣ́даша, а҃постоли научи́ша,

и̑ моученицы и̑ неповѣ́даша . и̑ мы вѣ́рующе
вц҃ѹ̀ тѣ́м вонѝтинѹ̀, правослáвнѡ величáемъ.
по ѕ҃, пѣ́сни, моученичен҃ъ . Вооружи́
вшеⷭ а̑ посо́бїе хр҃то́во , и̑ ѡ҃боля́кшеⷭ
во о́р҃ѹжїе вѣ́ры , и̑ ѡ҃ полчéнїа вражїа
страдáльчески низложи́сте , оу҃ве́рдною бо
надéждею жи́зни , претерпѣ́сте вса̀
мѹ́чителéй прещéнїа и̑ ра́ны . тѣ́мже
и̑ вѣ́нцы прїи́мете , моученицы хр҃то́вы
терпѣ́ливїи дше́и . в҃ пн҃то, на а҃, стихо
ло́гїи , свѣда́лны, кр҃тны . глаⷭ҃ъ, г҃ .
Кр҃тъ и̑ емéрть пострадáти и̑дыи , повере
дѣ́ тва́ри сего̀ водрѹ́зилъ сѣ́и . є҃гда́ бла́го
и̑зво́ли сп҃се тѣ́ло своѐ пригвозди́ти , то
гда̀ и̑ сл҃нце зарѝ съ́кры . и̑ е҃ї̀ разбо́
йникъ зрѧ̀ , на кр҃тѣ́ тѧ̀ позна́ бга̀ , во
пї̀ѧ , помáни мѧ̀ гдⷢи , и̑ вѣ́ровавъ прїѧ́тъ
ра́й . Безчи́сленѣи вла́сти твоеи́ , и̑ воль
номѹ̀ тѝ распа́тїю , а҃гг҃лькаⷨ воинѣ́ства
зрѧ́ще оу҃жаса́хѹсѧ , какш невѝдимыи ,
плотїю ра́ны прїи́маше , хотѧ̀ и̑збáвити
ѿ̀ тл҃ѝ человѣ́чество . тѣ́мже ꙗ҆кш бла́года́
телю вопіе́мъ ти , слáва хр҃тѣ̀ милосе́рдїю
твоемѹ̀ . слáва , и̑ нн҃ѣ , кр҃тоⷪ҃родич҃е .
Поно́внѹ щедре емéрть , и̑ распа́тїе во́лею

претерпѣ́лъ е҃сѝ , ꙗ҆же роди́вшаѧ тѧ̀ хр҃тѣ̀
зрѧ́щи оу҃ѧзвлѧ́шеⷭ . е҃ѧ́же мл҃твами ,
заблговѣ́трбїе мл҃ти твоеѧ̀ , е҃ди́не пре
бла́гїи чл҃колю́бче гдⷢи , оу҃щедри́ и̑ спасѝ
мі́ръ , вземлѧ́и мі́рѹ грѣ́хѝ . по ѕ҃, пѣ́
сни , моученичен҃ъ . Бл҃годѣ́шное терпѣ́
нїѧ ва́шегѡ , побѣ́ди ковáрьства ѕлона
чáлнагѡ врага̀ , страстотерпцы прехвáлнїи ,
и̑ сегѡ̀ ра́ди вѣ́чномѹ̀ сподо́бистеⷭ ꙗ҆́же
ньствѹ̀ . но молúтеⷭ гдⷣеви , хр҃толю́би
выхъ люде́й сплстѝ стáдо , мч҃ницы воуще
и̑стинѣ́ . в҃ понед҃ѣ́лникъ , на а҃, стихоло
гїи , свѣда́лны покаа҃нны . глаⷭ҃ъ, д҃ .
Смирéнѹю доу҃шю мою̀ посѣ́ти гдⷢи , и̑же
во грѣ́сѣхъ житїѐ всѐ и̑зжи́вшюю . и̑ ꙗ҆ко
же бл҃ѹдни́цѹ прїимѝ и̑ менѐ , и̑ спаси́ мѧ̀ .
Преплáваю пѹ́чину сегѡ̀ житїѧ̀ , помышлѧ́ю
бе́здну многихъ ми ѕ҃лъ , и̑ не и̑мѣ́ю ко
рмы́чїѧ помышлéнїемъ . петро́вымъ гла́
сомъ вопїю̀ ти , спаси́ мѧ̀ хр҃тѣ̀ спаси́ мѧ̀ ,
ꙗ҆кш чл҃колю́бецъ . слáва , и̑ нн҃ѣ , бгоро́
дичен҃ъ . Стѣ́на непобѣ́димаѧ , на́мъ
христїа́номъ е҃сѝ вцѐ дво . к тебѣ́ бо при
вѣга́ющие , не вреди́ми пребыва́емъ . и̑ па́ки
согрѣша́ющие , и̑ма́мы тѧ̀ мл҃твеницѹ̀ .

тѣ́мъже бл҃годаря́ще вопіе́мъ ти , ра́ду
емъ ѡ҃радованнам҃ гдⷭ҇ѣ́ тобо́ю • по ѕ҃ , пѣ́
ни , моу́ченичен҃ъ . Дне́сь а҃нгльскам҃ во
инѣ́ства , вѣ́памать втрлетотерпецъ пр҃ѣидо́
ша , вѣ́рныхъ мы́сли просвѣти́ти , и҃ веле́
нн҃ою бл҃годатїю ѡ҃зарити . ѿ҃ нихъже бѣ
оумоле́нъ быва́м҃ , да́рꙋй на́мъ ве́лїю мл҃ть •
во вто́рникъ , на а҃ , втихоло́гїи , свѣда́ны
покаа́нны . гла́съ , д҃ . Скоро́ сошедшем҃
вчертого́ хр҃то́въ , давѣ́ оу҃ме́лышим҃ъ бл҃же
нныи гла́съ хр҃та́ бг҃а на́шегѡ , пр҃ѣиди́те
любл҃щїи небе́сн҃ою сла́вꙋ , и҃ сопричастни
цы бꙋдем҃ъ моудры́м҃ъ два́мъ . оу҃мн҃ивше
свѣщы́ на́шы вѣ́рою • Мн҃ожествомъ со
гр҃ѣше́нїи мои́хъ ѡ҃вл҃ада́емь , и҃ стра́хомъ
мꙋче́нїм҃ свѣда́емь хр҃тѣ́ бѣ́же на́шъ . вле
зы покаа́нїм҃ ѿ҃ сердца приношю́ , и҃моу́
щемꙋ вла́сть живото́мъ и҃ смерті́ю , и҃ зо
вѣ́ти оумилене́мъ , согр҃ѣши́хъ гди ,
спаси́м҃ • сла́ва , и҃ны́нѣ , бг҃ороди́чен҃ъ .
Сло́во ѻ҃тц҃е хр҃та́ бг҃а на́шегѡ , и҃ зтебе́
воплотившесм҃ разꙋмѣ́хомъ вщ҃е дво .
того́ моли́ спасти́м҃ъ дꙋша́мъ на́шимъ •
по ѕ҃ , пѣ́ни , моу́ченичен҃ъ . Кр҃то́мъ
кожрꙋжи́вшесм҃ , стравотерпцы твои

хе҃ бѣ́же на́шъ , побѣ́ди́ша ко́зни , начало
зло́бнагѡ врага́ . и҃ боеи́́ша ѩкѡ свѣ́ти
ла , челов҃ѣ́ки наставла́ющие , и҃ подаю́тъ и҃ещѣ
лен҃їм҃ , вѣ́рою прославл҃шимъ . тѣ́хъ мл҃тва
ми спаси́ дꙋшы́ на́шы • въ среда́ , на а҃ и҃ ,
втихоло́гїи , свѣда́ны , кр҃тны . гла́съ , д҃ .
Неꙋпи́лъны е҃си ѿ҃ клѧ́твы законны́м҃ ,
чтною си кро́вїю , на кр҃тѣ́ пригвожде́нем҃ ,
и҃ копіе́мъ прободе́м҃ , безъ смерті́е и҃сточи́лъ
е҃си челов҃ѣ́кѡмъ , спсе́ на́шъ сла́ва тебѣ́ •
На кр҃тѣ́ тѣ́м҃ пригвозди́ша и҃удеи спсе́ , и҃мже
ѿ҃ и҃стлѣ́нїм҃ на́съ призва́ , хе҃ бѣ́же на́шъ .
простерл҃ъ е҃си дла́ни нанемъ во́лею свое́ю .
копіе́мъ же пр҃ѣ́ятъ въ ребра свои́м҃ проботи
м҃ , мно́жествомъ щедро́тъ твои́хъ , е҃ди́
не чл҃колюбче • сла́ва , и҃ ны́нѣ , кр҃тобг҃ороди́
чен҃ъ . Дво всенепоро́чнам҃ , мт҃и хр҃та́ бг҃а
на́шегѡ , ѻ҃ръжі́е прои́де твою́ пречтꙋю
дшю , е҃гда́ распина́ема ви́дѣ во́лею сна́ и
бг҃а твоего́ . е҃го́же преблг҃ве́нна молм҃ши
не престай , проще́нїе согр҃ѣше́нїем҃ъ на́шимъ
даровати • по ѕ҃ и҃ , пѣ́ни , моу́ченичен҃ъ .
Сло́ею кр҃тною подвигшесм҃ добрѣ́ , и҃ вопроти
внаго врага́ низложи́сте кр҃ѣ́пкѡ , терпѣ́
нїем҃ ва́шим҃ъ сти́и стртотерпцы . тѣ́мже

чтны́м па́мяти ба́ша совершаю́щие вѣ́рою ,
ѡ҃щае́мая дх҃ѝвствомъ и҃ бл҃года́тїю дха҃ пре
вт҃а́гѡ , мл҃твами ба́шими хра́брїи . ѡ҃ ми
рѣ вс҃е́ мол҃и́твѣ . в҃ четвертокъ , на а҃ и҃ ,
стихологїи , свѣда́льны . гла́съ , д҃ .
Свѣти́льники в҃ концѣ́хъ оу҃чи́ники твои҃ хр҃тѐ
и҃зби́лъ е҃сѝ , свѣ́тящимъ проповѣ́данїемъ , про
свѣща́юща на́ша дш҃а҃ . и҃ лѣ́стъ и҃дола
вкѹ́ю тѣ́ми ѡ҃ гна́въ , оу҃че́нїемъ бл҃гочести́ї
просвѣти́вше ми́ръ . тѣ́хъ мл҃твами спаси́
дш҃ѹ҃ на́шу . Вѣ́рѣ проповѣ́дники оу҃чи́ники
твои҃ вс҃е , ми́рѹ показа́лъ е҃сѝ , наставля́я
тѣ́ми и҃зы́ки къ ра́зѹмѹ своемоу҃ , зара́ми
слова́ просвѣти́вше вѣ́хъ , и҃ тмоу҃ не ра
зоумі́я прогна́вше вѣ́рою . тѣ́хъ мл҃тва
ми спаси́ дш҃ѹ҃ на́шу . сла́ва , и҃ нн҃ѣ ,
бг҃ороди́чен . Я҃ко вѣ́хъ твар҃е́й лоучши
е҃сѝ , и҃ сла́бити тя́ достоі́нѡ недоумѣ́емъ
вц҃е . тоу҃не мо́лимъ тя́ помилоу҃й на́съ .
по с҃ и҃ , пѣ́сни , моу҃ченичен .
Моу҃жески ра́ны претерпѣ́вше , и҃ достоі́нѡ
е҃и҃ восприи́мете , цр҃ствїа хр҃това нетлѣ́
нныя вѣнцы҃ . желанїе́мъ бо блекоми къ
жи́зни не стар҃ѣющейа , претерпѣ́сте моу҃
ки плотїю стр҃тотерпцы . тѣ́мже молите

помилова́тиса на́мъ . въ пато́къ , на а҃ и҃ ,
стихологїи , свѣда́льны , кр҃тны . гла́ , д҃ .
Скорѡ предвари́ , даже не порабо́тимся ,
бразѝ бо хоу҃ля́тъ тя , и҃ претя́тъ на́мъ
хр҃тѐ бж҃е . но погѹби́ кр҃то́мъ свои́мъ бо
рющихся въ на́ми : да разѹмѣ́ютъ колѝкѡ
мо́жетъ правосла́вныхъ вѣ́ра , мол҃итвами
вц҃ы , е҃ди́не чл҃колюбче . Оу҃ разве́номъ
блкокопїе́мъ бж҃твены́ тѝ ре́бромъ , ѻ҃рѫ́жїа
ѡ҃ скѹдѣ́ша не ви́димаго врага́ до конца́ ,
и҃ престѣ́ бе́жко наси́лїе злодѣ́йства е҃гѡ .
тѣ́мже покланя́емся твои́мъ впаве́нымъ
стр҃тѣ́мъ , слава́ще бж҃ественое смотре́нїе
твое . сла́ва , и҃ нн҃ѣ , кр҃тобг҃ороди́чен .
Накр҃тѣ́ тя возневе́на я҃ко ѕ҃ве́зда пречтаа
мт҃и твоя́ сло́ве , и҃ мт҃рѣ́ски рыда́ющи вѣ
щаше , что҃ ново́е и҃ стра́нное се вне мо҃и҃
чюдо ; како жи́знь вѣ́хъ вкѹша́ши
смерть , ѡ҃жи́вити хотя́ оу҃мерши́а , я҃ко
милосе́рдъ . по с҃ и҃ , пѣ́сни , мч҃ничен .
Дне́сь а҃нгльска́а коиньства , въ па́мять
стр҃тотерпе́цъ пр҃ї́ндоша , вѣ́рныхъ мы́сли
просвѣти́ти , и҃ веселе́нѹю бл҃гтїю ѡ҃зари́ша . тѣ́ми бж҃е оу҃молє́нъ бывай , да
рѹ́й на́мъ ве́лїю ми́лость .

помилова́тисѧ дꙋшама́ъ на́шимъ .
во вторникъ , по а̏ и̏ , ка́ѳисмѣ , сѣда́ны , покаа́нны . гла́съ , ѳ̀ . Дꙋше́ и̏же зд҃ѣ вре́менна , и̏ о̏ на́мо вѣ́чна слы́ша , сꙋдище , и̏ на престо́лѣ сꙋдію , вострепе́щи о̏бѣ́та , и̏ прочее спѣ́шно о̏бра́тисѧ къ по каа́нію , сꙋду́ не прощае́мь . На ло́жи слежꙋ грѣ́хи мно́гими , о̏кра́денъ е҃мь на де́ждею спасе́нїѧ моего̀ : сонъ бо моегѡ̀ лѣ́ности , и̏ къ ходата́йствꙋетъ дꙋшѝ мое́и мꙋче́нїе . но ты̀ бже рожде́нсѧ о̏ дв҃ы , воздви́гни мѧ къ твоемꙋ̀ пѣ́нію , да прославлю́тѧ .
сла́ва , и̏ ны́нѣ , бг҃ороди́чен҃ . Стра́нно дв҃ы таи́ньство , ми́рꙋ и̏ви́сѧ спаси́телно : и̏ зне́мо бо родисѧ без҃ сѣ́мене бг҃ъ , и̏ воплоти показа́сѧ без҃ и̏змѣне́нїѧ . е҆го́же сла́вѧще глаго́лемъ , и̏же вѣ́мъ ра́дꙋйте гд҃и сла́ва тебѣ̀ . по ѕ̀ , пѣ́сни , мч҃ни́чен҃ . Чꙋдесà сты́хъ твои́хъ мч҃никъ , гра́дъ не о̏боримъ на́мъ дарова́лъ е҃сѝ хр҃тѐ бже . тѣ́хъ моли́твами сокрꙋши́ и̏зы́кꙋмъ разорѝ , и̏ ца́рствїѧ скипе́тры ꙋ̏твердѝ , ꙗ̀кѡ е҃ди́нъ бл҃гъ и̏ челове́колю́бецъ .
въ сре́дꙋ , на а̏ и̏ , ка́ , сѣда́лны , кр҃тны . гла́съ , ѳ̀ . Мѣ́сто лобное рай бы́сть .

въ понед҃ѣ́льникъ , по а̏ и̏ , ка́ѳисмѣ , сѣда́лны , покаа́нны . гла́съ , ѳ̀ .
Сꙋдіѝ сѣдя́щїи , и̏ а҆́нгломъ предъсто́ящымъ , трꙋбѣ́ глася́щи , и̏ пла́мени горя́щꙋ , что̀ сотвори́ши дꙋшѐ мо҃ѣ̀ ведо́ма на сꙋ́дѣ ; тогда́ бо сла́мъ твои́мъ предъ ста́нꙋтъ ти , и̏ та́и̏нїи твоѝ о̏бли́чатель грѣ́хи . тѣ́мже пре́жде конца́ возопѝ сꙋдіѝ , бже о̏чи́сти мѧ и̏ спаси́ мѧ .
Всѣ̀ побди́мъ , и̏ хр҃та̀ сꙋстре́тимъ , со мно́жествомъ ма́сла , и̏ со свѣщами свѣ́тлыми , ꙗ̀кѡ да чертога́ вну́трь сподо́бимсѧ вни́ти . о̏бретами́бо сѧ вн҃ѣ̀ две ре́и̏ , без҃ꙋспѣ́ха бг҃ꙋ возопіе́тъ поми́лꙋи мѧ̀ . сла́ва , и̏ ны́нѣ , бг҃ороди́чен҃ .
Со а҆́нгелы небе́снѣмъ , и̏ е҆ челове́цы земна́мъ , бо́гласѣ ра́дованїѧ вс҃ѐ вопіе́мъ ти , ра́дꙋйсѧ двер҃и небе́съ простра́нивѣйши . ра́дꙋйсѧ е҃ди́на земнороди́мъ спасе́нїе . ра́дꙋйсѧ чтаѧ̀ и̏ о̏бра́дованнаѧ , рожда́шаѧ бга̀ воплощенна . по ѕ̀ и̏ , пѣ́сни , мꙋче́ничен҃ . Сі́яетъ дне́сь па́мять ст҃ѣ́й трпе́цъ , и̏ма́ть бо о̏̀ небе́съ зарю̀ . ли́къ а҆́нгельскі̀и торжествꙋе́тъ , и̏ человѣ́чскі̀и ро́дъ пра́зднꙋетъ . тѣ́мже мо́лимсѧ гдѣвѝ ,

тѣ́мъ бо вождь зи́мѣ дре́во кре́стное, и́ а҃вїе воз рѣ́ти гро́здъ живо́тный, тебѣ̀ сп҃е въ на́ше весе́лїе, сла́ва тебѣ̀. Распе́шагомъ сп҃а, и́ и҃зба́вителѧ на́ше гw во́лею а҃коже вѣ́сть, и́ а҃коже бла́го и҃зво́ли, вопое́мъ вѣ́рнїи и҃ прослави́мъ. а҃кw приведо́ вы на́кр҃тѣ грѣхѝ земны́мъ, и҃ зба́вляѧ w҃ль стѝ ро́дъ человѣ́кїи, и҃ цр҃ь сти́ю сподо́бленъ е҃сть. сла́ва, и҃ нн҃ѣ. кр҃тобгороди́ченъ. Возне́сена на дре́во а҃кw оу҃зр҃ѣ рождьшаѧ тѧ̀ сп҃е безъ боле́зни, рыда́ше съ пла́чемъ и҃ взыва́ше, сы́нъ мнѣ̀ сла́дкїи сне́, вѣ́данїемъ дше́ю, на кр҃тѣ ви́дѧщи тѧ̀, посредѣ̀ двою̀ зло́дѣю, вдо́мъ злодѣ́йственымъ пригвождена́. по шестои́, пѣ́сни, моученичнъ. Гди чаю́ моу́ки твои́хъ, страстотерпцы возжелѣ́вша, w҃ставиша житѣ́йскую кра́сотоу̀, и҃ бы́ша а҃нглwмъ сопричастницы. тѣ́хъ оу҃моле́ньми, пода́ждь дше́мъ на́шимъ хр҃тѣ̀ ми́ръ и҃ ве́лїю ми́лость. въ чс҃, по а҃ и҃, ка҃, свѣ́дальны, а҃пwмъ. гла́съ, ѕ̄. И҃кw самови́дцы сло́вомъ и҃ слоугѝ, премоу́дрыѧ апо́столы похва́лимъ всѝ земни́и, въ пѣ́снехъ и҃ въ пѣ́нїихъ дхо́вныхъ.

тѣ́мъ бо хр҃тѣ̀ w҃на́мъ мо́лимъ прилѣ́жно пою́щихъ вще́нную и҃хъ па́мять, и҃ поклоня́юще мсѧ моще́мъ и҃хъ. А҃плы согла́сно вое́ хва́лимъ, а҃кw проповѣ́даша вѣ́мъ право сла́вное гдне оу҃че́нїе, и҃ прогна́ша е҃ретическую мглоу̀. и҃ просвѣще́нїе дхо́вно возе́и҃ша вмн҃ѣ, бл҃годати оу҃чени́емъ. и҃ мо́лимъ сп҃а стыѧ̀ нам҃ъ. сла́ва, и҃ нн҃ѣ, бг҃ороди́ченъ.

Wжже́нъ сѹ́домъ собѣ́сти, и҃ пре́же сѹ́да соу́дъ помышля́ю. и҃ трепе́щѹ о҃каа́нныи, поминаѧ wмо́лъ моихъ мно́жество. но к҃тѣ̀ нетлѣ́нному ѣ҃ству̀, и҃ предста́тельницѣ и҃ покро́ву, оу҃мленїе́мъ вопїю, о҃ного мѧ сѹ́да и҃збави, и҃ спасѝ ма́тѣрми сѝ. по ѕ̄ и҃, пѣ́сни, мч҃нчнъ. Сты́хъ мч҃никъ и҃справленїе́мъ, нево́мъ силы превы́шшаѧ. а҃кw а҃ѳлъ мертвенѣ́мъ подвигшеѧ до́ бр҃ѣ, силою кр҃тною побѣ́диша невиди́мо, безплотнаго врага̀, и҃ мо́литвеѧ гдеви помилова́тиѧ дше́мъ на́шимъ. а҃ пато́къ, попе́рвой ка҃де́мъ, свѣ́дальны кр҃тны. гла́съ, ѕ̄. Иже распѧ́тїе претерпѣ́въ своею̀ волею, и҃ w҃тлнчлки свободѝ сп҃е. вопѣ́ваемъ вѣ́рнїи и҃ поклоня́емъ тѣ́ѧ, а҃кw просвѣти́лъ е҃сѝ на́съ силою кр҃тною.

ѥ́вѣи тѧ̀ прославля́ємъ чл҃колю́бче ще́дрыи , ꙗ́кѡ жизнодавца и҃гда • Во́лею ще́дре ра спа́тїе претерпѣ́лъ є́сѝ , и҃ древнюю кля́твꙋ ꙗ́же вне́ди ра́ди , ꙗ́кѡ вре́вильныи бг҃ъ по тре́билъ є́сѝ . тѣ́мъже бж҃е́ственаѧ и҃чество́рнаѧ стра́данїѧ твоѧ̀ вла́ко хр҃то́ , по є́мъ , и҃ покланя́емъѧ , славосло́вящe непрестанно , ꙗ́же па́че сло́ва смотре́нїе твоѐ • сла́ва , и҃ нн҃ѣ , кр҃тобо҃ . Кр҃то́мъ ѥ́ли твоегѡ̀ бг҃оро́дованнаѧ , и҃дольскаѧ прелесть оу҃праздня́ѧ , и҃ вѣ҃ровскаѧ кре́пость попра́ѧ . вегѡ̀ ра́ди вѣ҃рнїи по́долгꙋ тѧ̀ при ѥ́мъ и҃ бл҃гословимъ , и҃ вѣ҃цы и҃стиннꙋю и҃сповѣ́дающе тѧ̀ велича́ємъ • по шестой пѣ́сни , мч҃ницѣ . Сїи́ѧ днесь па́мять стр҃тотерпцы , и҃ма́ть бо ѡ҃нбе́съ зарю̀ . ли́къ а҃гльскїи торжествꙋ́ѥтъ , и҃ чл҃ческїи ро́дъ пра́зднꙋѥтъ . тѣ́мже мо́лимъ гдѣ́ви , помилова́тиѧ дш҃а́мъ на́шимъ . в҃ понедѣ́льникъ , по пе́рвой ка́ѳисмѣ , сѣда́льны покаа́нны . гла́съ , ѕ̃ . Помышля́ю де́нь стра́шныи , и҃ пла́чюсѧ дѣ́ꙗнїи мои́хъ лꙋка́выхъ , ка́кѡ ѡ҃ вѣ҃цꙋю безе́мртномꙋ цр҃ю , коимъ же дерзно ве́нїемъ воззрю̀ на вдію , блꙋдныи а҃зъ , бл҃гоꙋтро́бне о҃че , и҃ не є́диноро́дне , и҃дше ѥ́вѣи помилꙋ́и мѧ • Вꙋдо́ли плаче́вне́и , намѣ́стѣ и҃дѣ́же положи́ , є́гда сѧ́деши мл҃тиве сотвори́ти пра́ведныи воꙋ́дъ , не ѡ҃бличи́ мо́ѧ вокрове́ннаѧ , ниже́ пора́ми мене́ предъ а҃ггла́ы : но поща́ди мѧ бж҃е и҃ помилꙋ́и мѧ • сла́ва , и҃ нн҃ѣ , бг҃о́ . Въ церкви стоа́ще сла́вы твоеѧ̀ , на́нбеи стоа́ти мни́мъѧ . Вѣ҃це две́рь не́наѧ , ѡ҃вре́зи на́мъ две́ри мл҃ти твоеѧ̀ • по шестой пѣ́сни мч҃ницѣ . Свѣ́тъ пра́ведным҃ъ вегда̀ . и҃бо сѣ́и ѡ҃тебе́ъ просвѣ́тившеѧ , сїю́тъ прѣ́нѡ ꙗ́кѡ свѣ́тила , свѣ́щники нечести́выхъ оу҃гасивъше . и҃хъже мл҃твами спе́ на́шъ , ты́ просвѣ́ти свѣ́тильникъ мои́ гдⷭ҇и , и҃спаве́и мѧ • во вто́рникъ , по пе́рвой ка́ѳисмѣ , сѣда́лны покаа́нны , гла́ , ѕ̃ . Помилꙋ́и на́съ гдⷭ҇и помилꙋ́и на́съ . вежа́гобо ѡ҃вѣ́та недоꙋмѣ́ющe , вїю́ти моли́твꙋ ꙗ́кѡ влⷣ , грѣ́шнїи рабы̀ твои́ прино́симъ . помилꙋ́и на́съ гдⷭ҇и помилꙋ́и на́съ • Гдⷭ҇и помилꙋ́и на́съ , натя́бо оу҃пова́хомъ . непрогнѣ́вайсѧ наны̀ сѣ́лѡ , ниже́ помяни́ безако́нїи на́шихъ : но при́зри наны̀ ꙗ́кѡ ма́рдъ , и҃ и҃зба́ви на́съ ѡ҃враго́въ на́шихъ . ты́ бо є́сѝ бг҃ъ на́шъ , и҃мы̀ лю́дїе твои́ .

по ѕ , пѣсни , мчнчнъ . Страдалчєскими противленьми моученики въподвизѣ , на мучительскїм раны втомхѹ . и лицы безъ плотныхъ , почести держащє побѣды , оудивиша мучители и цари премоудрїи , и низложиша врага іеповѣданїемъ хсто вымъ . оукрѣпивыи іхъ гди слава тебѣ . въчє , на л и , стихологїи , єѣ , аплмъ . глсъ , ѕ . Якш повелѣ оучнкъ своихъ ири идє спсе , миръ дал имъ . пріиди и къ намъ , и спаси насъ . Оучнцы твои їсе , въконцы земли посылаеми , языки благочестнш , якш рыбы оуловивше , приведоша ктвоей благости гди . тѣхъ ради оубш вопіемъ ти , людемъ твоимъ подаждь вєлію млтъ . слава , и нн , бгородичє . Всерта бцє , во врема животa моегш не оштави менє . и чл чествй помощи не в вѣри менє . но сама ма заступи , и помилуи ма . по ѕ , пѣсни , мчнчнъ . Гди стыхъ твоихъ памать , днесь показаєм якш рай , иже во єдемѣ . внеи бо радѹется вс твар . и подаждь намъ тѣхъ млтвами , миръ и вєлію млть . въпатокъ , на л и , стихологїи , єѣ , крестны . глсъ , ѕ .

и всѣ дѣла роукѹ твоеи , и имa твое призы ваемъ . слава , и нн , бгородичнъ . Ма рдїа двери ошверзи намъ влговловенaя вце дво . надѣющїимся натѣ непогибнемъ , но даи збавимся тобою ошедъ . тыбо єси спасенїе родѹ хртїанскомѹ . по шестой пѣсни , мчнчнъ . Страдальчески подвигъ претерпѣвше стіи , почести побѣды ш тебе пріяша . оупразднiша помышленїя безаконныхъ , и пріяша вѣнцы нетлѣнныя . тѣми оумолень бывaми бже , да рои намъ вєлію милость . вередѹ , по церкои кладемъ , свѣдальны кртны . глсъ , ѕ . Крстъ твои гди оштиa . тѣмъ бо бываютъ исцѣленїа болщимъ грѣхи . егш ради припадаемъ ти , помилуи насъ . Точію водрѹзиa древо хрте кртa твоегш , и ошено ваніи подвизашaся смерти гди . єгоже бо пожре любовїю адъ , ошвѣсти трепеща , и показа намъ спсенїе твое стыи . тѣмже славословимъ та сне бжїи и молимся , помилуи насъ . слава , и нн , кртобо . Вце дво моли сна своего , волею пригвозднвшагося накрсте , и воскресша измертвыихъ хрта бга нашего , спастиa дшамъ нашимъ .

Дне́сь проро́ческое и҃сполне́нїе сло́во: се́бо поклоня́емся на мѣ́сто, и҃дѣ́же стоя́сте но́зѣ твои́ гдⷭ҇и. И̑ дре́во спасе́нїя въ кꙋи́ше, и҃же ѿ грѣхо́вныхъ стра́стей свобо́дꙋ оу҃лꙋчи́хомъ, мл҃твами бц҃ы, е҆ди́не чело́ вѣколю́бче. Гдⷭ҇и ѡ҃ставля́ла и҃ и҃ю́дею на смерть, жи́знь вѣ́чныхъ. И̑же чермно́е мо́ре желѣ́зомъ прошедшїи, на крⷭ҇тѣ́ та́ пригвозди́ша. И̑ и҃же ѿ ка́мене ме́дъ въ ва́ вшїи, же́лчь ти принесо́ша. но во́лею пре терпѣ́лъ е҆сѝ, да на́съ свободи́ши ѿ рабо́ты вра́жїя, гдⷭ҇и сла́ва тебѣ́. сла́ва, и҃ ны́нѣ, крⷭ҇торо́дичен. Е҆ди́на непоро́чная а҃гнице бц҃е дво́, и҃же ѿ кровей твои́хъ чи́стыхъ воплоще́ннаго зра́ци ѡ҃бѣ́шена во́ лею на крⷭ҇тѣ́, вопїа́ше о҃троковице со слеза́ми го́рькими, е҆не мо́й не зло́бнѣе, пою́ твое́ стра́шное вс҃е́ смотре́нїе. по ѕ҃, пѣ́сни, мч҃ницы. Свѣ́тъ пра́ведныимъ вегда́: сти́ и҃ ѡ҃ тебѣ́ просвѣти́вшемъ, сїа́нтъ прие́мше а҃ко свѣти́ла, свѣ́щникъ нечестивы оу҃гаси́ вше. и҃хже моли́твами е҆спе́се на́шъ, ты́ просвѣти́ свѣти́льника мо́й гдⷭ҇и, и҃ спаси́ мя. къ пѣ́не, по а҃ и҃, ка́ѳисмъ, сѣда́льны, покаа́нны. гла́съ ѕ҃. И҃моу́щи дꙋше́ мо́ю

врачевствѡ́ покаа́нїе, приетꙋпи́вше слеза́ми въ воздыха́нїемъ зовꙋ́щи, врачю́ дꙋша́мъ же и҃ тѣ́лесемъ, свободи́ма чл҃колю́бче ѿ мо́нхъ согрѣше́нїи. и҃ прочти́ма блꙋдни́цѣ и҃ра́ збо́йника и҃ мы́тарю. и҃ да́рꙋи ми бе́же безза ко́нїемъ мои́мъ проще́нїе, и҃ спаси́ мя. И̑же петро́во ѿверже́нїе слеза́ми ѡ҃мы́въ, и҃ мытарева согрѣше́нїа воздыха́нїемъ про ви́въ, та́кѡ и҃ мене́ чл҃колю́бче гдⷭ҇и поми́ лꙋи́ и҃ спаси́ мя. сла́ва, и҃ ны́нѣ, бц҃ы. Превы́ше е҆ди́лы небе́сныя, а҃кѡ цр҃кви бе́ свѣ́нная благо́вѣная чтꙋ́ бц҃е, и҃ а҃кѡ ро́ждь шая хⷭ҇а, спа́са дꙋша́мъ на́шимъ. по ѕ҃, пѣ́сни, мч҃ницы. Сти́и мч҃ницы молитеся, ѡ҃ставле́нїе да́ти на́мъ, согрѣше́нїемъ на́шимъ, и҃ не надѣ́жныхъ сѡ́лъ и҃зба́витися на́мъ, и҃ го́рькїя смерти мо́лимся.

во вто҃, на а҃ и҃, стихологи́и, сѣда́льны, покаа́нны. гла́съ ѕ҃. Мытареве́ покаа́нїю не поревнова́хъ, и҃ блꙋдничи слезы́ не стяжа́хъ, недоꙋмѣ́ю бо не вѣ́дѣнїе тако ва́го и҃справле́нїя. но свои́мъ мл҃дѣ́мъ спаси́ мя бе́же, а҃кѡ чл҃колю́бецъ. И̑же блꙋдни́ чи слезы́, и҃ петро́вы прїи́мъ, и҃ мытарѣ ѡ҃правда́выи, и҃з глꙋбины́ воздохноꙋ́ша,

и мене҃ ѿчаѧвшаѧ ѿ дѣлъ , оущедри вп҃е , и спаси мѧ . слава , и нн҃ѣ , бц҃е . радуйсѧ бц҃е , ѥ҆же не вмѣстимаго небесы , вмѣстивши во утробѣ своеи҆ . радуйсѧ дв҃о пр҃орко҆мъ проповѣданіе . радуйсѧ ꙗ҆ко и҆з тебе҆ воплъ҆ѥ҆ намъ є҆ммануи҆лъ . радуйсѧ мт҃и хр҃та бг҃а . по ѕ҃ и҆ , пѣсни , мц҃ы . Ст҃ыи твои҆ гди҃ , на земли҆ подвигшеѧ , врага҆ попрашá , и҆ идольскую лесть оупразднишá . тѣмже и҆ вѣнцы пр҃иѧшá ѿ тебе҆ чл҃колюбца бл҃ги , и҆ мл҃тивагѡ бг҃а , подаю щагѡ мирови велiю милость . въ вторникъ , по а҃ и҆ , кадиломъ , свѣтальны , крт҃ны . глсъ , г҃ . Цр҃кви вопіетъ ти хр҃тѣ бж҃е , въ пѣвгѣ и҆ кедрѣ и҆ кипарисѣ , поклоняю щиѧ ти , и҆ просѧщи побѣды цр҃ю нашемꙋ вс҃ы ради дарꙋи҆ , и҆ помилꙋи҆ насъ . Ѥ҆же мене҃ ради пріемъ крт҃ное пригвожде нiе , пріими҆ мою҆ бодренꙋю хвалоу҆ хр҃тѣ бж҃е , ꙗ҆ко чл҃колюбецъ . слава , и нн҃ѣ , крт҃овгородичен . Распенъшагоѧ насъ ра ди хр҃та бг҃а , и҆ низложившаго смерти державꙋ , непрестанно моли вс҃е дв҃о , да спасетъ дꙋшы҆ нашѧ . по ѕ҃ и҆ , пѣсни , моученичен . Радуйтеѧ праведнiи ,

глсъ , г҃

и҆ веселитеѧ нбнѧ . на земли҆ бо мц҃ы подвигшеѧ , лесть оупразднишá . да вси҆ граде҆м цр҃кви , побѣдительнаѧ празднꙋю щiи , втр҃итоположникꙋ и҆ є҆диномꙋ побѣдо творцꙋ хр҃тоу҆ , подающемꙋ мирови велiю милость . въ четвертокъ , по а҃ и҆ , кадилом҃ъ , свѣтальны , а҃плсомъ . глсъ , г҃ . Ꙗ҆ко нашемꙋ спасенiю кормчiи премоудрыѧ а҃плы хр҃та бг҃а , въ пѣнiихъ и҆ пѣснехъ подолгꙋ почтемъ . тiи бо прелести нечестiе ѿ гнашá , и҆ мiръ спасошá , ꙗ҆ко самовидцы словꙋ , и҆ славги , и҆ дроузи и братiѧ бывше . Дѣлатели велоу҆ твоемоу҆ ꙗ҆вилъ є҆си҆ а҃плы твои҆ слове , поѣкающѧ идолы . тѣмже тѧ бл҃гꙋ , во ꙗ҆зыцѣхъ проповѣдавше , благочестiю возвеличишá . слава , и нн҃ѣ , бц҃е . Ѧ҆ще и҆ мт҃рь тѧ твари҆ познá , но дв҃ꙋ тѧ зиждитель показá , родила бо є҆си҆ плотiю ха бг҃а нашего , спасающаго дꙋшы҆ нашѧ . по ѕ҃ и҆ , пѣсни , м҃ . Мц҃ы твои҆ гди҃ , врага҆ побѣдиша , и҆ лесть идольскꙋю поразишá , вошрꙋжившеѧ ѧ҆ крт҃а твоегѡ силою , тѣмже и҆ со а҃нглы воспѣвающе зовꙋтъ побѣднꙋю пѣснь , славословящеѧ тѧ хр҃тѣ . тѣхъ молитвами

ф҃ни

по да́ждь дꙋша́мъ на́шимъ ѡ҃чище́нїе и҃ ве́лїю ми́лость. **въ пѧто́къ, по а҃ и, ка҃ди вмⷯ, ѕ҃ѣда́льны, кр҃тны. гла́съ ѕ҃.**

О҃гнѣ свѣтлѣ́йша, и҃ пла́мене дре́вностве нѣ́йша, дре́во показа́лъ є҃сѝ кр҃та́ твоего҆ хр҃те́, попала́ющее гр҃ѣхи́ недоꙋгꙋ́ющимъ, и҃ прев҃ѣща́ющее е҃ра́ пою́щихъ во́льное твое́ распа́тїе. Г҃ди кр҃та́ твоего҆ зра́ще во́з вы́шена, вегда́ прихо́димъ вѣ́рою, и҃ пѣ́нїихъ и҃ пѣ́снехъ ѡ҃блобы́зающе того҆ стра́хомъ и҃ ра́дованїю. ѡ҃ста́ви рабы́ твоя́, и҃ оу҃ми́ри ми́ръ свои́ того҆ на́бленїемъ, є҃ди́не человѣколю́бче. **слава, и҃ нн҃ѣ, кр҃тобогороди́че.**

Б҃це́ чтам҃ прно҆ дво҃, на кр҃тѣ́ зра́щи сна́ своего҆ ви́ма҆ща, и҃ мт҃рьски рыда́ющи, того҆ вели́чаше, стра́шное вошествїе. **по ѕ҃ и, пѣ́сни, мч҃ничен҃ъ. С҃тѣ́и мч҃ницы моли́тва҆ми, ѡ҃ставле́нїе да́ти на́мъ согрѣ́шени є҃мъ на́шимъ. и҃ ненаде́жныхъ сп҃ла҆ и҃з ва́вилѣ на́мъ, и҃ горкі́я смерти, моли́м ся. въ понед҃ѣ́льникъ, по а҃ и, ка҃ди вмⷯ, ѕ҃ѣда́льны пока́зны. гла́съ, и҃.**

О҃ком҃ мл҃рдным҃ъ г҃ди, ви́жь мое҆ ви́мрѣнїе, я҃кѡ по мала҆ жи́знь мо́ѧ ско́нче ва́ше҆ѧ, и҃ ѡ҃ дѣ́лъ нѣ́сть ми спасе́нїѧ.

вегѡ҆ ра́ди молю́ѧ, О҃ком҃ милосе́рднымъ г҃ди, ви́жь мое҆ смире́нїе, и҃ спаси́ мѧ. Я҃кѡ свѣ́тїи прише́дшѵ, по пещи́ѧ дꙋ́ше, и҃ страшнагѡ дне́ ча́съ помы́шлѧй. коꙋ́дъ бо безъ ми́лости є҃сть, не сотво́ршим҃ ми́лости. тѣ́мъже пощади́ мѧ вре́, є҃ди́нъ бо є҃сѝ безъ гр҃ѣ́шенъ. **слава, и҃ нн҃ѣ, бц҃ородичен҃ъ. Ра́дꙋйся и҃же ѡ҃ а҃нгла ми́рѵ ра́дость пр҃ѝимши. ра́дꙋйся ро́ждь шаѧ твори́ца твари. ра́дꙋйся сподо́бльшаѧ ся бы́ти мт҃ри хр҃та́ бга҆. по шестѡ́й, пѣ́вни, мч҃ничен҃ъ. С҃вѣ́том҃ъ небе́сным҃ъ вѣ́мѣтъ дне́сь сіи́ хра́мъ, въ не́мъ бо воинь ства҆ а҃нгльскаѧ ра́дꙋютсѧ. въ ни́миже и҃ челов҃ѣ́честїи ли́цы весели́тсѧ, въ па́мѧти стрⷭтотерпе́цъ. тѣ́хъ моли́тва҆ми ни҃з посли́ ми́рѵ твоему҆ ми́ръ хр҃те́, и҃ ве́лїю ми́лость. во вто́рникъ, по пе́рвой ка҃ди́ломъ, ѕ҃ѣда́льны, гла́съ, и҃.**

Я҃кѡ блѵ́дница хр҃те́ припа́даю ти, да пр҃ѝиме́ши ѡ҃ставле́нїе гр҃ѣхѡ́въ. и҃ в҃ѣ́тѡ ми́ра сле́зы ѿ҃ се́рдца приношю́ ти. да я҃кѡ о҃нѵ́ оу҃ще́дриши мѧ спе́е, и҃ пода́си ми ѡ҃чище́нїе гр҃ѣхѡ́въ. я҃коже бо о҃на́ зовѵ́ ти, и҃зба́ви мѧ ѡ҃ нече́рныхъ дѣ́лъ мои́хъ.

Де́нь о҃нъ стра́шныи помышля́ющи дꙋше́
мо҆ѧ̀ побдѝ, вжига́ющи свѣ́щю свою̀,
и҆ ма́сломъ просвѣща́ющи. не вѣ́си бо ко
гда̀ прїи́детъ къ тебѣ́ гла́съ глаго́лющїи,
сѐ жени́хъ. блюдѝ оу҆бо дꙋшѐ мо҆ѧ̀ да не
воздре́млеши, и҆ пребоу́деши вн҃ѣ толкоу́
щи, я҆́ко пя́ть дв҃ъ. но бодрено побдѝ,
я҆́ко да оу҆ре́ще́ши хр҃та̀ ми́лостива. и҆
да́стъ ти чертогъ бж҃твеныѧ слáвы свое́ѧ.
слáва, и҆ нн҃ѣ, бг҃ороди́ченъ. До́бо пречи
стаѧ, спасѝ насъ̀ молитвами сѝ, движ
щи оу҆тро́бꙋ ма́терню, къ сн҃ꙋ и҆ бг҃ꙋ тво
емꙋ̀. по шестой, пѣ́сни, мч҃ченъ.
Свѣ́тила мы́слимаѧ нави́стесѧ сѐи моу́чеки
цы. мглꙋ̀ бо прелести оу҆праздни́сте вѣ́
рою, и҆ дꙋше́вныѧ свѣ́тцы ва́шы просвѣти́
сте, и҆ съ женихо́мъ во славою внидо́сте
въ нетлѣ́нныи чертогъ. и҆ нн҃ѣ молите
сѧ, спасти́сѧ дꙋша́мъ на́шимъ.
въ срéдꙋ, на а҃ и҃, стихологїи, сѣда́льны,
кр҃тны. гла҃, и҃. Видѧ разбо́йникъ начáлни
ка жи́зни на кр҃тѣ висѧща, и҆ глаго́лаше,
а҆́ще нетлѣ́нъ бг҃ъ былъ воплоти́сѧ, ниже сѣ́на
ми распнéтисѧ, нетлѣ́нно солнце лучи́ своѝ по
тáило, нижѐ земл҃ѧ трепе́щꙋщи трясла́сѧ.

но и҆́же забы́хъ терпѣ́ти, помáни́мѧ сп҃се,
е҆гда̀ прїи́деши во цр҃твїи сѝ. Погрéдъ
дво́ю разбо́йникꙋ, мр҃тви́ло пра́ведное о҆́бр҃ѣ
тесѧ кр҃тъ тво́и гдⷭ̀и. Є҆вомꙋ оу҆бо низ
ходѧщꙋ во а҆́дъ тмо́тою хлѣнїѧ, Є҆вомꙋ
же легчáщꙋсѧ о҆́грѣхъ, кра́зꙋмꙋ бг҃оело́
вїѧ. Хр҃тѐ бжѐ слáва тебѣ́. слáва,
и҆ нн҃ѣ, кр҃тобг҃ороди́ченъ. Дѣ́ва и҆
пастырѧ, и҆ спса мирꙋ, накр҃тѣ̀ зрѧщи
рождшꙋсѧ тѧ̀, глаго́лше влезѧщи,
ми́ръ оу҆бо ра́дꙋетсѧ прїе́млѧ тобо́ю и҆зба
влéнїе. оу҆тро́баже моѧ̀ горитъ, зрѧщи
тво́е распáтїе. е҆́же забы́хъ терпи́ши
снѐ и҆ бжѐ мои́. по шестой пѣ́сни,
мч҃ченъ. Вселéнныѧ свѣ́тильницы при
нсю̀ сїѧ́ще, показáстесѧ вѣ́рою моу́чени
чествою. вню̀ возложи́сте надежю̀ ко́гдꙋ,
и҆ мы́сленымъ ма́сломъ дха̀ сѐи дше́вныѧ
свѣ́тцы ва́шы оу҆гаси́сте. тѣ́мже и҆ча́шы
дхо́вныѧ цр҃кви нави́стесѧ, и҆злїва́юще
кро́ви я҆́ко во́ды. страстотерпцы пре
хва́льнїи моли́те хр҃та̀ бг҃а, грѣхо́въ о҆́ставꙋ
влéнїе даровáти, чтꙋщимъ любо́вїю сѐю
па́мять ва́шю. въ четвертóкъ, по пéрвой
кадѝ́емъ, сѣда́льны, а҆по́стмъ. гла́съ, и҃.

Свѣтильники мі́рꙋ , и̑ наста́вники на́шегѡ спасе́нїа , и̑же ѿ̑ нача́ла бж̑е́ственыѧ пое́мъ оу̑чи́ки бга̀ на́шегѡ , я̑кѡ свѣтъ воу́щымъ вотмѣ̀ нам̀ воссїа́ша , и̑ па́нце сла́вѣ вс҃е́мъ показа́ша . тѣ́мжде и̑ле́сть и̑дольскꙋю низложи́ша , и̑ тр҃цꙋ проповѣ́давше во є̑ди́номъ бж̑е́ствѣ . сегѡ̀ ра́ди мо́лимъ ва́съ а̑пли , хр҃та̀ бга̀ моли́те со грѣше́нїемъ ѿста́вленїе дарова́ти , чтꙋ́щимъ любо́вїю є̑тꙋю па́мять ва́шю .

Вовсю̀ Зе́млю я̑кѡже рече́ пр҃ркъ , и̑зы́де премоу́дрыхъ а̑пл҃ъ вѣща́нїе . проповѣ́давше бо сло́во , и̑ ꙗ̑зы́ки вс҃ѣ̀ просвѣти́ша . тѣ́мъже тѣ́хъ воехвала́юще , пѣ́сньми почтѣ́мъ , я̑кѡ моля́щыѧ всегда̀ хр҃та̀ , спасти́ѧ дꙋша́мъ на́шымъ . слава , и̑ ны́нѣ , бг҃ороди́чен҃ъ . Предста́тельнице вѣ́рнымъ , бг҃ородительнице , скорбя́щымъ ра́дость , и̑ плачꙋ́щымъ вели́кое оу̑тѣше́нїе , и̑же и̑зъ оу̑тро́бы твоеѧ̀ дво҃ пречи́стаѧ па́че є̑стества̀ рожде́шагоѧ , не преста́нно ѿна́ѣ молѝ со а̑пла́ы є̑ты́ми , и̑збави́тиѧ на́мъ ѿ̀ часъ и̑спыта́нїѧ люта́гѡ ѿ̑вожде́нїѧ . по шестоу́̀ пѣ́сни , моу́ченичен҃ъ . Воздержа́нїемъ стра́стей̀ ,

о̑гнепа́льныѧ оу̑мертви́вше стра́сти и̑ двиза́нїѧ , хр҃то́вы мч҃ницы . и̑ прїе́мша бл҃го да́ть , боле́зни ѿ̑ гна́ти немощны́мъ , и̑ живоу́ще и̑ покончи́нѣ чꙋ́до твори́ти . бои́тинꙋ чꙋ́до преславно , я̑кѡ ко́сти на́ги и̑сточа́ютъ и̑ цѣле́нїѧ . сла́ва є̑ди́номꙋ премоу́дромꙋ зи̑жди́телю бг҃ꙋ .

въ пато́къ , на пе́рвой , стихоло́гїи , вседне́вныѧ , кре́стны . гла́съ , и̑ .

Посредѣ̀ є̑де́ма дре́во процвѣте́ вме́рть , посредѣ́же вс҃ѣ̀ землѝ , дре́во прозѣ́бе жи́знь . вкꙋси́вше бо пе́рваго нетлѣ́нїи воу́ще , тлѣ́нни бы́хо҃м . полꙋчи́вше же втора́го , нетлѣ́нїѧ наслади́хомѧ . кр҃то́мъ бо спасе́ши я̑кѡ бг҃ъ ро́дъ человѣ́ческїи .

Бо́ли мѧ пе́рвѣе дре́во ѿ̑наждѝ , вкꙋше́нїемъ врагъ вно́вь̀ оу̑мерщвле́нїе . кр҃тное же дре́во жи́зни ѿ̑ дре́вле человѣ́комъ приве́де . водрꙋзи́мъ на Зе́млѝ , и̑ ми́ръ весь и̑сполни́мъ вели́кїѧ ра́дости . є̑го́же зрѧ́ще возвы́шаема , бг҃ови вѣ́рою лю́дїе согла́сно возопі́емъ , и̑сполнь сла́вы до́мъ твои́ . сла́ва , и̑ ны́нѣ , кр҃тобг҃ороди́че .

Сна́ твоегѡ̀ и̑ бга̀ кре́стомъ , сохрани́ мѧ дво҃ прише́ствїемъ прилоги

и ковáрьства побѣждáемъ. воистинꙋ тѧ̀
бцⷣꙋ соущꙋю поюще любовїю, всѝ родѡ
ве оублажáемъ пречистаѧ, ꙗкоже проре
кла̀ єсѝ. тѣмъже согрѣшенїемъ ѡ҆ста
вленїе нáмъ, молитвами сѝ дарꙋй.
по шестой, пѣсни, моученичен.
Свѣтомъ небеснымъ просвѣщаетсѧ днесь
сїи храмъ. внемъ бо воиньства а҆нгль
скаѧ радꙋютсѧ. с ними же и человѣчестїи
лицы веселѧтсѧ, в памѧть стра
стотерпецъ. тѣхъ молитвами
низпосли миръ мирꙋ
своемоу хрⷭ҇тѐ,
и велїю ми
лость.

* *



Мѣсеца апрѣлѧ, в первыи день, житїе
и жизнь, прпⷣбныѧ мⷭ҇тре нашеѧ марїи єги
петскїѧ. списано софронїемъ патрїархомъ
ієросалимскимъ. бл҃гослови ѻ҆ч҃е.

Тайнꙋ цр҃евꙋ добро̀ єсть таити, а дѣла
бж҃їѧ проповѣдати преславнѡ єсть.
такѡ бо речѐ а҆нгл҃ъ к товитꙋ, посла
внѣмъ єгѡ̀ прозрѣнїи ѡ҆слѣпленою
ѻ҆чїю. нехранити бо тайны цр҃ѧ,
пагꙋбнѡ єсть и блазненѡ. а єже
молчати дѣла бж҃їѧ преславнаѧ, бѣдоу
дꙋши наноситъ. тѣмъже и а҆зъ боюсѧ
молчати дѣла бж҃їѧ, воспоминаѧ моу
кꙋ раба̀ ѻ҆ногѡ, прїимъшагѡ гдⷭ҇нь та
лантъ, и в земли̇ съкрывша, и прикꙋпа
имъ несотворша, ꙗже повѣсть ст҃ыѧ
а҆зъ слышавъ, никакоже могꙋ таи
ти. и никтоже ми ѿ васъ не невѣрꙋй
слышавъ писанїѧ сїѧ̀, и не мни̇ менѐ
гордѧщасѧ, дивѧсѧ чюдеси̇ семоу велико
мꙋ. небоудибо мнѣ̀ лгати на ст҃ыѧ.

а҆́ще ли же соу҆́ть нѣ́цыи чтоу́щїи кни́ги сїѧ̀,
и҆ высотѣ̀ словеси̑ дивѧ́щесѧ, и҆ нехотѧ́ще
вѣ́ровати, боу́ди и҆́мъ ми́лость гдⷭ҇нѧ.
ті́и бо не́мощь человѣ́ческꙋю помышлѧ́юще,
непрїѧ́тна творѧ́тъ на́ми глаго́лемаѧ ѡ҆ чело
вѣ́цѣхъ. но оу҆́же подо́бно ми є҆́сть нача́
ти повѣ́сть, и҆ ве́щь преди́внꙋ бы́вшꙋю въ
ро́дѣ на́шемъ. Бы́сть нѣ́кто ста́рецъ во
є҆ди́номъ ѿ палести́нскихъ монастыре́й, жи
тїе́мъ и҆ сло́вомъ оу҆кра́шенъ, ѿ са́мыхъ пе
ле́нъ во́зраста, черне́ческими ѻ҆бы́чаи и҆
вещьми̑. Зоси́ма же бѣ̀ и҆́мѧ ста́рцꙋ то
мꙋ̀. и҆ не мни̑ никто́же ꙗ҆́кѡ ѻ҆́нъ се́й є҆́сть
Зоси́ма є҆рети́къ, а҆́ще и҆ ѻ҆бѣ́ма и҆́мѧ є҆ди́но
є҆́сть. но се́й оу҆́бѡ Зоси́ма правди́выи,
всѧ̀ ѻ҆́бразы поще́нїѧ и҆ дѣ́ла творѧ́ше, и҆
всѧ̀ преда́нїѧ хранѧ́ше. и҆ сѐ всѐ творѧ̀,
и҆ николи́же ѿ оу҆че́нїѧ ст҃ы́хъ слове́съ ѡ҆сла́
бѣ. но и҆ лежа̀ и҆ въставаѧ̀, и҆ рꙋка́ма
держа̀ дѣ́ло, и҆ пи́щи вкꙋша́ѧ, а҆́ще до
сто́итъ пи́щю нарещи̑, є҆ѧ́же вкꙋша́ше,
є҆ди́но оу҆́бѡ дѣ́ло и҆мѧ́ше немо́лчнѡ,
є҆́же пѣ́ти при́снѡ. ѿ са́мого бо мла
де́нства вда́нъ бѣ̀ в монастырь, и҆ до
пѧтидесѧ́тнагѡ лѣ́та сотвори̑ в не́мъ.

та́коже є҆мꙋ̀ живоу́щꙋ в монастыри̑, помы́
сли в себѣ̀ глаго́лѧ, є҆́сть ли оу҆́бѡ мни́хъ
на земли̑, и҆́же ми пока́жетъ ѻ҆́бразъ житїѧ̀
є҆го́же не сотвори́хъ. мо́жетъ же ли моу́жъ
ѡ҆брѣсти́сѧ в пꙋсты́ни, лоу́чши мене̑ дѣ́
ломъ. си́це же помышлѧ́ющꙋ ста́рцꙋ,
ꙗ҆ви́сѧ є҆мꙋ̀ а҆́гг҃лъ и҆ рече̑ є҆мꙋ̀, ѿ Зо
си́мо, до́брѣ оу҆́бѡ ꙗ҆́кѡ человѣ́къ по
двигнꙋ́лъсѧ є҆сѝ, но никто́же соверше́нъ
є҆́сть. но да разꙋмѣ́еши коли́кѡ и҆нѣ́хъ
є҆́сть ѻ҆́бразъ спасе́нїѧ: и҆зы́ди ѿ зе
мли̑, ꙗ҆́коже а҆враа́мъ и҆зъ домꙋ ѻ҆ц҃а сво
егѡ̀, и҆ и҆ди̑ въ монастырь соу́щїи при
і҆ѡрда́нѣ. а҆́бїе же ста́рецъ и҆зы́де ѿ
монастырѧ̀ своегѡ̀, и҆ и҆́де въ слѣ́дъ гла
го́лющагѡ. и҆ бж҃їею во́лею води́мъ при
и҆́де в монастырь і҆ѡрда́нскїи. толкноу́въ
же во врата̀, и҆ повѣ́дано бы́сть и҆гоу́менꙋ.
вше́дъ же поклони́сѧ по ѻ҆бы́чаю черне́ческо
мꙋ. воспроси́же є҆го̀ и҆гоу́менъ, ѿ коу́
дꙋ є҆сѝ бра́те, и҆ чесѡ̀ ра́ди к нищымъ
на́мъ ста́рцемъ прїи́де; ѿвѣща́въ же
Зоси́ма, не вопроша́й мене̑ ѿ коу́дꙋ при
и҆до́хъ, по́льзы ра́ди прїидо́хъ, слы́шахъ
бо ва́ше дѣ́ло вели́ко и҆ достохва́льно,

душы могýщо дъшѧ приводи́ти къ хр҃тоу̀ бг҃ъ
на́шемъ . рече́же є́моу̀ и҃гоуменъ , бг҃ъ
є́динъ бра́те и҃щетлѧ́ѧи чл҃вчскїи ро́дъ ,
той̀ да наꙋ́читъ тебѣ̀ и҃на́въ воли́ свое́и ,
и҃ наста́витъ сотвори́ти вс҃ѣ̀ поле́зная .
и҃ сїѧ̀ ре́кшꙋ и҃гоуменꙋ̀ къ зоси́мꙋ . о҃нъ
же поклони́въсѧ и҃сотвори́ мл҃твꙋ , ре́къ
а҃ми́нь . и҃ пребы́стъ въ то́мъ монастыри́ .
ви́дѣже тоу̀ и҃ноки , дв҃ма́ньми и҃дѣ́лы
сїѧ́щима , и҃ дхомъ горѧщима : пѣ́нїеже
и҃хъ бг҃ѣ непрестáнно , и҃ стоа́нїе вечноу́ще
ное , и҃ вр҃ꙋка́хъ прине́шо дѣ́ло и҃хъ , и҃ ѱа
лмы́ вꙋ вс҃тѣ́хъ и҃хъ : словесе́же пра́здна
небѣ́ вни́хъ : тщанїе́же то́чїю , є́же
и҃мѣ́ти себѣ̀ мертвы́ тѣ́ломъ : пи́ща же
и҃хъ бѣ́ , словесà бж҃їа : пита́хꙋ же тѣ́ло
хлѣ́бомъ и҃ водо́ю . сїѧ̀ ви́дѣвъ зоси́ма
дивїе́мъ , и҃ подви́зашесѧ напредлежа́щее
тече́нїе . Дне́мъже мно́зѣмъ мимошед
шымъ , прибли́жисѧ вре́мѧ и҃ста́го и҃ вели
каго̀ поста̀ . и҃ бра́томъ монастырьскимъ
затворе́номъ вꙋ́щемъ , и҃ не҃ѡтверза́ющемъ
сѧ николи́же : но то́чїю є́гда кто̀ и҃хъ
и҃зше́лъ бы потре́бы ра́ди . пꙋ́сто бо
бѣ́ мѣ́сто , и҃ немимо́ ходимо то́чїю ,

но и҃ незна́емо ча́дїю . сїи́же бѣ́ чи́нъ въ мона
стырѝ то́мъ пре́данъ , є́гоже ра́ди бг҃ъ зо
и́мꙋ тоу̀ приведѐ . въ пе́рвꙋю ꙋ́бо не҃дѣ́лю
поста̀ , твори́ше презви́теръ сто́ꙋю литꙋ́р
гїю . и҃ вси́ причáстницы бы́ваху , пре
чи́стаго тѣ́ла , и҃ кро́ве хр҃та̀ бг҃а на́шего ,
и҃ ма́ло бра́шна вкꙋша́хꙋ . потомъ́же во
шра́хꙋсѧ въ цр҃ковь , и҃ мл҃твꙋ сотвори́вше
и҃ колѣ́нное кла́нѧнїе , цѣлова́хꙋже стáрцы
дрꙋ́гъ дрꙋ́га и҃ и҃гоумена , и҃ молитвꙋ взе́
мше ѿ верза́хꙋ монастырь . и҃ пои́де во
гла́вѣ , гдѣ провѣще́нїе моѐ и҃ спси́тель
мой когóсѧ ꙋ́бою , гдѣ защи́титель
живо́тꙋ моемꙋ̀ , ѿ когóсѧ ꙋ́страшꙋ ,
и҃ проче́е ѱа́лма̀ того̀ поꙋ́ще , и҃ зхожда́хꙋ
вси , є́диного и҃лѝ два̀ бра́та ѡ҃ставлѧ́ю
ще : неда̀ храня́тъ монастырь , нѣ́кто бо
внемъ ничего́же татьмѝ крадомагѡ , но
да цр҃кви бе҃зслꙋ́жбы не ѡ҃ста́нетъ . кїи
ждо́же ношаше себѣ̀ пи́щꙋ , и҃ли́коже мо
жа́ше и҃ хотѧ́ше . о҃въ ꙋ́бо ма́ло хлѣ́
ба , о҃въже смо́квы : и҃нъже фи́ники ,
дрꙋгїи́же со́чиво мо́чено водо́ю . а҃ и҃нъ ни
что́же , но то́чїю тѣ́ло своѐ , и҃ роꙋ́бы и҃ли́же
ношаше . и҃ є́гда́же тѣ́ло и҃хъ нꙋ́ждаше ,

питáшесѧ бы҃лїемъ и҃ травою пꙋстынною . и҃ такш прехождáхꙋ їѡрдáнъ и҃ разꙋмѣвáхꙋсѧ далéче ѿ себѣ҆ . и҃ невѣдѧше кóждо дрꙋгъ дрꙋга какóвѧ постúтъ , и҃лú какóвѧ подви зáетъ ; ѧ҆щелúктѡ оу҃зритъ дрꙋга своегѡ҆ кнемоу҆ и҃доущи , ѧ҆кїе оу҃клонѧшесѧ наи҃ꙋ странoу҆ , и҃ ѡ҆ себѣ҆ живáше , бг҃ꙋ пол҃ приснѡ . сúце оу҃бѡ вéсь пóстъ сконч҃авáюще , возвращáхꙋсѧ смонастырь , внедѣлю и҃же ёсть прéжде воскресéнїѧ хр҃това , внюже прáздньство цвѣтоно́сное цр҃кви пр҃iáла ёсть . возвращáхꙋжесѧ кóждо и҃мѣѧ плоды своегѡ҆ дѣла , и҃ повѣсть свою сѣ҆ дꙋше , ꙗкоже кúждо содѣлалъ ёсть . и҃ никтóже никогóже вопрошáше , какóвѧ трꙋдúлъ ёсть ; такóвъ бо бы҃ѣ оу҃стáвъ монастырѧ҆ того . Тогдá оу҃бѡ зосúма , по ѡ҆бы҃чаю монастырьскомꙋ прeúде їѡр дáнъ , мáлѡ пúщи ноѕѣ҆ , трeбованїѧ рáди тѣлéснагѡ , и҃ ризы и҃хъже ношá ше , и҃ прeданный ѻ҆бразъ слꙋжéбныи тво рáше , сквозѣ҆ пꙋсты́ню ходѧ҆ . и҃ вкꙋ шáше ёгдá тѣло нꙋждаше и҃ . и҃ поспáше мáлѡ на земл҃и лежа҆ . ѕѣлóже рáно пáки въстаѧ҆ , свое҆ теченїе творúше .

и҃ бо҃жéлѣже вни́ти вꙋ пꙋсты́ню , ꙗкоже глá гóлаше , дабы҃ ѡ҆брѣлъ понѣ҆ ёдúнаго ѻ҃ца живоущꙋ вне́и и҃постáщесѧ . и҃ приложúсѧ ёмꙋ҆ желáнїе кжелáнїю , шéдъже ѻ҃мь днéй , и҃ ста҆ мáлѡ ѿ пꙋти , молúсѧ бо врéмѧ шестáгѡ часá . и҃ ѡ҆братúвъсѧ на востóкъ , творúше ѻ҃бы́чныѧ молúтвы , простáшесѧ мáлѡ ѿ пꙋти , и҃ почúва́ше . воврéмѧ кегóждо часá , пол҃ и҃ клá нѧѧсѧ . ёгдáже встоúше пол҃ , вúдѣ ѡ҆дéжноую себѣ҆ стѣ́нь , ѧ҆кú человѣ́чска тѣлесѣ҆ . и҃ неперва оу҃боúсѧ , мнѧшесѧ прибúдѣнїе бѣсóвское . и҃ трепетенъ бы҃въ , знáменѧсѧ знáменїемъ крéстнымъ , и҃ стрáхъ ѿложúвъ , пребы́сть безъбоя́ зни , оу҃жебо бѣ҆ скончевáѧ молúтвꙋ . ѡ҆братúвъжесѧ возрѣ́въ ѻ҃чúма наполѣ́ дне , и҃ вúдѣвъ нѣкоегѡ ходѧщꙋ , нага тѣ́ломъ , и҃ чéрна вúдѣнїемъ , ѿ солнечнагѡ горѣнїѧ . влáсы же и҃мáше на главѣ҆ бѣлы́ ѧ҆кú волнá , и҃ крáтки ꙗкш точúю довы́и догѧ́жущꙋ . вѣ҆ оу҃бѡ зосúма вúдѣвъ , и҃ рáдъ бы҃въ ѡ҆ прeлáвномъ тóмъ вúдѣнїи , и҃ нача҆ тещú натоу҆ страноу҆ , нанéиже вúдѣнїе вúдѣше ,

и радовашеся радостію великою. небѣ бо
видѣлъ в тыя дни, человѣческагѡ видѣ
нія, ни птича ни звѣрина ни гадска. егда
же та видѣ издалеча, грядоуща зосиму, на
чатъ тещи и бѣжати, во внoутренюю пустыню.
зосима же якѡ забывъ свою старость,
и троудъ поутныи, быстро течаше, хотя
постигнути бѣжащее. сейже оубѡ гоня
ше, а оно бѣжаше. быстроже бѣ тече
ніе зосимино, быстрѣе бѣжащагѡ. егда
же приближися, якѡ мощи оуже и гласъ
слышати, начатъ вопити зосима, сицевы
ми глагѡлы, со слезами глаголя, что
мене бѣжиши старца грѣшна, рабе исти
ннагѡ бга, егоже ради в пустыни сей жи
веши. пожди мене грѣшнаго и недостой
наго и немощнаго. стани и подаждь ми
старцу твою молитву и блгословеніе, тако
ти бга, не ѿмещущагося никогда же
никогоже. си зосимѣ со слезами гла
голющу, быста близъ себе текоуща,
и се потокъ соухъ, но немню якѡ тоу
потокъ тече коли. егда же пріиде на мѣ
сто, бѣжащее сниде на другоую стра
ноу. зосима же трудивъся старостію,

и немогіи тещи оуже, ста на друзѣй
странѣ потока. и приложи къ слезамъ сле
зы, и къ воплю вопль. Тогда тѣло
бѣжащее, возопи гласомъ сицевымъ кне
моу, и рече, авво зосимо, не могу
ѡбратившися явитися лицоу твоемоу:
жена бо есмь нага и боса якоже се ви
диши, и стоудъ тѣлесныи не покровенъ
имоущь. но аще хощеши мнѣ женѣ
грѣшнѣ, молитву твою даровати, по
верзи ми ризу юже носиши, да покрыю
си немощь женьскую, и ѡбращюся к те
бѣ, и молитву ѿ тебе пріимоу. тогда
оустрашися тѣломъ зосима, и оужасе
ся оумомъ, слышавъ именемъ себе
зовома. и рече въ себѣ, якѡ аще не
бы си прозорлива была, не бы именемъ
звала мене. и сотвори въ скорѣ реченное
емоу, и снемъ съ себе ризу ветху же
и раздрану юже ношаше, и верже к ней
ѿвратився лицемъ ѿ нея. она же взе
мши препоясася ею, и прикры обѣ
странѣ тѣлесе, еже достояше прикры
ти, паче и нѣхъ частей тѣла. и ѡбра
тився къ зосимѣ, и рече к немоу,

что́тнемъ мни́тъ а҃ввоо҃ Зосѝмо , грѣ́шнꙋ
женоу̀ хотѧ̀ ви́дѣти ; что́ли потрѣ́бова
оу҃ менѐ слы́шати и҃лѝ на выскнꙋти , то
ли́ка трꙋда̀ не ѡ҃блѣ́нилъ є҃ѧ̀ сотвори́
ти ; о҃нъ же на́ землю поклони́въ колѣ́на
своѧ̀ , проси́ше бл҃гословє́нїѧ ѿ҃нѣ̀ .
та́кожде и҃ о҃на̀ поклони́ѧ . и҃ лежа́ста о҃ба
на землѝ , проси́ще бл҃гословє́нїѧ дроугъ
ѿ҃ дрꙋга . и҃ ничто́же бѣ́ слы́шати ѿ҃ о҃бою
гла́емыхъ , но то́чїю бл҃гословѝ . и҃ є҃гда̀ ми
ноу̀ мно́гъ ча́съ , рече́ жена̀ къ Зосѝмѣ ,
тебѣ́ подоба́етъ мл҃твꙋ сотвори́ти . ты́ бо
прєзвитє́рскою че́стїю почтє́нъ є҃сѝ , и҃ ѿ
мно́гихъ лѣ́тъ о҃лтарю̀ предъ стои́ши ,
и҃ мно́гажды сты́ѧ дары́ бг҃ꙋ принесъ
є҃сѝ . сїѧ́же слове́сѧ въ бо́льшїи стра́хъ Зо
сѝмꙋ въ ложи́ша . и҃ тре́петенъ бы́въ ста́
рецъ , потѧ́шесѧ и҃ стенѧ́ше , и҃ гла́съ
є҃гѡ̀ кращѧ́шесѧ . Рече́же кнеи́ Зосѝ
ма , кра́ткимъ и҃ и҃змо́лкъшемъ горта́
немъ , Ѿмѣ́ти дхо́внѧ , а҃ко̀ ты́
бг҃ꙋ па́че приближи́лсѧ є҃сѝ , и҃ мно́жан
шею ча́стїю ѿ҃ мира оу҃мерьтви́лсѧ є҃сѝ .
а҃вла́етъ же тѧ̀ да́нныи сѝ да́ръ , є҃же́ѧ
и҃менемъ Зове́ши , и҃ прєзви́тера на рече́ ,
є҃го́же николи́же ви́дѣ . тѣ́мже вама̀ па́че
бл҃гословѝ гдⷭ҇а ра́ди , и҃ подаѧ́дь мл҃твꙋ ,
трє́бꙋющемꙋ твоегѡ̀ совершє́нїѧ . ѡ҃слабивъ
ши же прилѣ́жанїю ста́рчю , речѐ , бл҃гословѣ́нъ
бг҃ъ , хотѧ́и спасє́нїѧ дꙋша́мъ человѣ́че
ѣ҃ки . Зосѝмѣ же рекшꙋ , а҃ми́нь . и҃ всста́ста
о҃ба ѿ҃ земл҃и . о҃на́ же речѐ къ ста́рцꙋ , что̀
ра́ди комнѣ́ грѣ́шницѣ пришелъ є҃сѝ , ѿ
ча́че бж҃їи ; что̀ ра́ди вохотѣ́лъ є҃сѝ ви́
дѣти женоу̀ на́гꙋ , и҃ вели́кїѧ добродѣ́те
ли не и҃мѣ́нщꙋю ; о҃ба́че бл҃годать ста́гѡ
дха̀ наста́вила тѧ̀ є҃сть , да є҃ди́нꙋ слоу́
жбꙋ ѕконча́вши тѣ́лꙋ моемоу̀ на потрє́бꙋ .
рцы́же ми о҃́тче , ка́кѡ хр҃тїа́не живоу́тъ
ныи́нѣ ; ка́ко ли цр҃ї́е ; ка́ко ли ста́ы́ѧ цр҃кви ;
Зосѝма же ѿ҃ вѣща̀ глаго́ла , мл҃тва́ми ва
шими ста́ы́ми , ми́ръ совершє́нъ бг҃ъ даро
ва́лъ є҃сть . но прїи́мѝ мольбоу̀ ста́рца ,
и҃ помоли́мсѧ гдⷭ҇а ра́ди за вє́сь ми́ръ , и҃ за
менѐ грѣ́шника , да не бꙋдетъ ми безъ пло́
дно , пꙋстынное сѐ хожде́нїе . о҃на́ же ѿ҃
вѣща̀ кнемоу̀ , тебѣ́ па́че достои́тъ
а҃ввоо҃ Зосѝмо , ѡ҃цє́нныи и҃мѣ́ющꙋ чинъ ,
за менѐ и҃ за вс҃ѣ̀ моли́тисѧ , нато́ бо и҃
оу҃чинє́нъ є҃сѝ . о҃ба́че повелѣ́но є҃сть намъ

послꙋша́нїе и҆мѣ́ти, и҆ повелѣ́нное ми то
бо́ю да сотворю̀. И҆ сѐ ре́кши ѡ҆брати́сѧ
зри̑ на восто́къ, и҆ ѻ҆́чи возве́дши на́ небо,
и҆ роу́цѣ воздви́гнꙋвъ, нача̀ моли́тисѧ:
рѣ́чи же є҆ѧ̀ небѣ̀ разꙋмѣ́ти. тѣ́мже
зоси́ма тоѧ̀ мл҃твы ничто́же разꙋмѣ̀.
и҆ стоѧ́ше ꙗ҆́коже глаго́ла тре́петенъ, до́
лꙋ зрѧ̀, и҆ ничто́же не глаго́лѧ. кленѧ́
шежесѧ бг҃омъ глаго́лѧ, ꙗ҆́кѡ є҆гда̀ ви́
дѣхъ ю҆ творѧ́щю моли́твꙋ и҆ ме́длѧщю,
ма́лѡ восклони́всѧ ѿ ничанїѧ своегѡ̀, и҆
ви́дѣхъ ю҆ стоѧ́щю на воздоу́сѣ, ѿ зе
млѝ ꙗ҆́кѡ ла́коть є҆ди́нъ. є҆гда́же то̀ ви
дѣ̀ зоси́ма, и҆ въ бо́льшїи стра́хъ въ па
дѐ. и҆ пове́ржесѧ на землѝ, моча̀ тѣ́
ло своѐ слеза́ми, и҆ ничесо́же глаго́ла,
но то́чїю гдⷭ҇и поми́лꙋй. на земли́ же ле
жа̀ ста́рецъ, соблажнѧ́шесѧ мы́слїю, є҆да̀
ка́кѡ привидѣ́нїе ми є҆́сть, и҆ моли́твою
блазни́тъ мѧ. Ѡ҆брати́вшижесѧ жена̀,
воздви́гнꙋ ста́рца и҆ речѐ, почто́ тѧ а҆́вво
зоси́мо, помышле́нїѧ смꙋща́ютъ, ꙗ҆́кѡ
привидѣ́нїе є҆́смь. є҆й молю́ тѧ бл҃же́нне,
и҆звѣ́стнѡ ти боу́ди ѻ҆́ч҃е, ꙗ҆́кѡ жена̀ є҆́смь
грѣ́шница, и҆ крещенїемъ ѡ҆гражена̀.

а҆ не привидѣ́нїе є҆́смь, но землѧ̀ и҆ пра́хъ
и҆ по́пелъ, все́же ѡ҆плоти, и҆ николи́же
ѡ҆ дꙋше́внѣмъ помы́сливши. и҆ сѐ ре́кши,
зна́менасѧ зна́менїемъ крⷭ҇тнымъ, чело̀
и҆ ѻ҆́чи, и҆ ѹ҆стнѣ̀ и҆ пе́рси, глаго́лющи
сице, а҆́вво зоси́мо, бг҃ъ да и҆збави́тъ
на́съ ѿ дїѧ́вола, и҆ ѿ лаѧ́нїѧ є҆гѡ̀, ꙗ҆́кѡ
мно́га бра́нь є҆гѡ̀ на́ны. Сїѧ̀ ѹ҆́бѡ слы́
шавъ и҆ ви́дѣвъ ста́рецъ, па́дъ предъ
нога́ма є҆ѧ̀, глаго́лѧ со слеза́ми, закли
на́ютѧ і҆с҃омъ хрⷭ҇то́мъ бг҃омъ на́шимъ,
ро́ждьшимсѧ ѿ дв҃ы, и҆ є҆го́же ра́ди на
готꙋ̀ сїю̀ но́сиши, не ѹ҆та́й мнѣ̀ житїѧ̀
своегѡ̀, но всѐ повѣ́ждь ми, да вели́
чїѧ бж҃їѧ ꙗ҆вѣ̀ сотвори́ши всѣ́мъ, рцы́
ми всѐ бг҃а ра́ди. не похвалы́ бо ра́ди
и҆з речеши, но да и҆звѣсти́ши ми грѣ́
шникꙋ и҆ не достойномꙋ. вѣ́рꙋю бо бг҃ꙋ
моемоу̀, є҆моу́же живе́ши, ꙗ҆́кѡ сегѡ̀
ра́ди наста́вленъ є҆́смь въ пꙋсты́ню сїю̀,
да твоѧ̀ всѧ̀ бг҃ъ ꙗ҆вѣ̀ сотвори́тъ: нѣ́сть
бо ка́кѡ не́мощи на́шей свари́тисѧ,
съ сꙋдьба́ми бж҃їими. а҆́ще бо бы̀ хрⷭ҇то́съ
бг҃ъ на́шъ не хотѣ́лъ да бы́ ты ѹ҆вѣ́дана
была̀, и҆ подвиза́нїе твоѐ, и҆ тебѐ небы̀

ѧвилъ , и менѣ небы на толикїи поутъ
оукрѣпилъ , николиже хотѣвша или могѫ
ща изыти изъ кѣлїи моеѧ . еіѧ и мно
жайша сихъ , изрекшѫ зовимѣ . воз
дохноувши же она рече кнемоу , врамлѧ
юмѧ оче етоудныѧ моѧ дѣла рещи тебѣ .
но понеже тѣло моѥ наго видѣлъ єси ,
wбнажоу ти и дѣла моѧ : да разумѣеши
колика ствда и врамоты ѥполнена єсть
дша моѧ , не похвалѣнїѧ ради ѧже
рекъ єси , но и нехотѧ своегѡ житїѧ
ѥповѣдаю ти , вовдъ бо изъ бранъ дїаво
лѫ бывши . вѣдѣ же ѧкш ѧще начноу
повѣдати житїе своѥ , вѣжати имаши
wмнѣ , ѧкоже кто вѣжитъ wземїѧ ,
нетерпѧ рютїѧ єгѡ шима вышати ,
ѧкоже ѧзъ не достоинѧ сотворихъ . оба
че глаголю не молчѧщи ничто же : но
заклинаю тѧ первое , непрестанно моли
тиемѧ замѧ , да wбрѧщѫ мтъ въ день
воудныи . старцѫ же ноудѧщѫ єѧ и не
престанш плачющиемѧ . она же начатъ
повѣствовати , ѥще глющи . ѧзъ оче
рожена ємь во єгиптѣ . бывши же ми
двема надесѧте лѣтома , и ѥщѥ живыма
воующема родителема моима , wвергшимнемѧ
wлюбвѣ ею , и идохъ воалександрїю . и
єгда первое дѣвство своѥ wскверних ,
тогда неудержанно и невытно творѧхъ
любодѣанїе . етыждоужемѧ и помыслити
вѣ вечестїе глаголати . но да въ скорѣ ре
коу , да разумѣеши неудержанїе плоти
моеѧ . седмь надесѧть лѣтъ и колѣ сотво
рихъ , вѣмъ не возбранно дающе тѣло
моѥ , и ни wкого же мзды пріемлюще :
тако ми нѣтина , и хотѧщимъ ми дати
возбранѧхъ . ѥже оумыслихъ , да множан
шыѧ прихожѧщѫ , приходити комнѣ
тоуне , и ѕконцевати желанїе моѥ . не мни
же менѣ ѧкш богата быхъ и невзимахъ :
нищетѣ бо живахъ , ѧще и многажды
изгребїи прадохъ , желанїе же имахъ не
выстно , и не оудержанно рачєнїє , всегда
втимѣнїи балтиемѧ . тожде мнѧхъ и
жизнь , ѥже всегда творити хотѣнїе
тѣлесное . такожде ми живоущи : ви
дѣхъ вовремѧ жатвы народъ многъ ,
мужей ливїанъ и єгиптанъ идоуща на
море . вопросихъ же єдиного wвртѣшихъ
мѧ , и рекохъ , камш идутъ моужи сїи

текоу́щїи . о҃нъ же ми рече́ , во і҃ерли́мъ ,
воздви́женїа ра́ди чести́наго и҃ живото́ворящаго кр҃та́ , е҃же вскорѣ бою́детъ . и҃ рекохъ кнемоу́ , поимо́утъ ли оу҃бо и҃ мене́ , а҃ще пойдоу́ вни́ми , о҃нъ же рече́ , а҃ще и҃маши нае́мъ и҃ бра́шно , то́ никтоже ти возбрани́тъ . рекохъ же кнемоу́ , боя́сти ни́ бра́тие ни наи́ма не и҃мамъ ни бра́шна , но и҃доу́ и҃ въ лѣ́зъ въ кора́бль вни́ми , и҃ пита́ти ма́ и҃мо́утъ и҃ нехотя́ще , тѣ́ло бо свое́ да́мъ и҃мъ за нае́мъ . сего́ же ра́ди хотѣ́хъ о҃че и҃ти , да на и҃пасе тѣ́лу моемоу́ пришбра́щу мно́жайшыма рачи́телн . рекохъ же ти о҃че зо҃и́мо , не поуди́ мене́ и҃ зре́щи отоу́да моегѡ : вѣ́сть бо гдь бг҃ъ , и҃ко ѵ҃страши́ма ѡ҃бращаю́щи тебе́ и҃ воздо́хъ словесы́ мои́ми . зо҃има же слезя́ми ѡ҃мыка́ше зе́млю , ѡ҃вѣща́ кнеи́ , глаго́ли гда ра́ди , ѡ҃ма́ти мо́ѧ глаго́ли , и҃ не прести́ани ѡ҃ полезны́ма ми пове́сти . о҃на же оу҃бо а҃бїе к пе́рвеи́ сїи́ при ложи́ . тои́ же оу҃бо и҃ноша безотоу́дїе слове́съ мои́хъ слы́шавъ , возе́мѣ́ма и҃ ѡ҃и́де . а҃зъ же пре́лицу́ повергохъ , и҃же рѣ́дко ноша́хъ , текохъ на́море

а҃мо́же и҃ ю҃ноша тече́ . и҃ ви́дѣхъ при́ море стоя́ща я҃ко де́вять мѫже́и , и҃ли́ бо́льши , ю҃ны тѣ́лесы , и҃ ѡ҃бра́довахъ , ви́дѧщи и҃хъ коу́ихъ о҃бра́зомъ и҃ бесѣ́дою , я҃ко да доволны́ боу́дѫтъ похоти́ моеѧ . вѣ́ша же оу҃бо и҃ дрѹзи́и вошли́ въ кора́бль . и҃ по обы́чаю моемоу́ безстоу́дно въ скочи́ша книмъ , и҃ рекохъ и҃мъ , по и҃ми́те и҃ мене́ , а҃мо́же бы́ и҃доте , не и҃мамъ бо ва́мъ ѡ҃вѣтствїа не ѹ҃го́дна . и҃ и҃на́ же словеса́ моеѧ мно́жайшаѧ и҃зрекохъ , и҃ сотвори́хъ вѣ́ремъ смѣ́тїемъ . о҃ни же безстоу́дїе моѐ ви́дѣвше , поимше ма́ к бедо́ша к кора́блю свои́ , и҃ ѡ҃тоу́дѹ начахомъ плы́ти . ка́коже ти́ прочее не повѣ́мъ о҃че ; кіи ѩ҃зы́цы и҃зрече́тъ , и҃ли кото́рыи слоу́хъ вонмето́ъ , бывшаѧ зла́ѧ дѣ́ла моеѧ , на пѹ́ти и҃ въ кора́бли , я҃коже и҃ не хотя́щемъ тѣ́мъ , а҃зъ же ѡ҃каа́ннаѧ нѹ́ждахъ а҃ , безъ стоу́дныи о҃бразъ творити любодѣ́ѧнїа , и҃зрицаемыи же и҃ не и҃зрицаемыи , е҃моу́ же бы́хъ ѡ҃каа́ннымъ дѣ́лъмъ оу҃чи́телница . и҃ ми́ми вѣ́рѹ о҃че , дивлю́ѧ ка́кш е҃терпѣ́ мо́ре любодѣ́ѧнїемое . ка́кш ли не раздви́же землѧ оу҃стъ свои́хъ .

зрѝ

и́жи́вы менѐ не вѣдѐ вода́ъ прельсти́вшїм толи́ко дꙋ́шъ . но мнѝ ꙗ́ко покая́нїм моегѡ́ бг҃ъ не́каше , не хо́щетъ бо смерти грѣ́шникѡмъ , но ѡ́жидаѥ́ъ долготерпѣ́нїемъ покая́нїа моегѡ́ . Сице ꙋ́бѡ ета́кимъ тща́нїемъ , взыдо́хъ во і҃ера́и́мъ . и є́ли́ко дни́и сотвори́хъ пре́жде пра́зднка , зло́е сїѐ дѣ́ло , паче́ же и́ горше тогѡ́ во дѣ́лахъ . не довольнѝбо ми бы́ша бы́вшїи ѥ́мною ѝ корабли́ и на пꙋ́ти , но и́ны́ мно́жа́йшма ѡ́кверни́хъ , гражда́ны же и́ стра́нныѧ на то́ собира́хъ . Є́гда́ же прибли́жнѥ́ъ сты́и пра́здникъ , воздви́женїа чествнагѡ кр҃та́ , ꙗ́зъ же ꙋ́бѡ ꙗ́ко и́ пе́рвѣе ѡ́бхожда́хъ , дꙋ́ши и́ны́хъ ꙋ́ло бла́ющи . и ви́дѣхъ ѕ҃ѣлѡ ра́но вѣ́хъ и́дꙋ́щїа въ цр҃ковь , и́до́хъ же и́ ꙗ́зъ , теко́хъ съ текꙋ́щими . и при́ндо́хъ же ви́ми , и ви́до́хъ въ цр҃ко́вныи притво́ръ . Є́гда́ же бы́сть ча́съ ста́гѡ воздви́женїа , мно́зѣ́мъ и́дꙋ́щимъ въ цр҃ковь , мнѣ́ же не могꙋ́щи ви́ити , и́ мнѣ́хъ ꙗ́ко ѡ҃ рѣ́ютъ мѧ народи . рекохъ в҃ себѣ́ , а҃ще и́ ѡ҃ рѣ́нтъ мѧ , поно́жꙋ́ѥ́ъ , и́ та́ко ви́ди́ꙋ́ съ наро́домъ . дошедшнже мнѝ до двере́и цр҃ко́вныхъ , вне́и́же животвори́ще дре́во лежа́ше , съ трꙋ́до́мъ и́ съ ѥ́кор҃бїю ноу́ ждахѥ́ъ до и́ти ꙗ́зъ ѡ́каа́нныѧ . Є́гда́ же воз҃ѣтꙋпи́хъ на пра́гъ цр҃ко́вныхъ две рей҃ , вей҃ ꙋ́бѡ без҃ воз҃бране́нїа вни́доша въ цр҃ковь , мнѣ́ же воз҃брани́ нѣ́которыѧ ви́ла бж҃їа , не дадꙋ́щи ми ви́ити . и па́ки покꙋ́сихѥ́ъ ви́ити , и́ далѐче ѡ҃ двере́и ѡ҃ рни́ꙋхѥ́ъ , Є́дина же въ притворѣ́ сто́ꙗ́щи , и́ мнѣ́хъ ꙗ́ко же́ньскою нема́щїю ѥ́ми бы́ва́ѣтъ . и́ па́ки и́ ни́нѣ́хъ в҃ ходѧ́щыхъ прим҃ѣ́сихѥ́ъ , и́ ноу́ждахѥ́ъ локо́тьма ѡ҃ рѣ́ющи , и́ тр҃ꙋдихѥ́ъ безꙋ́ма . и па́ки Є́гда́ ꙋ́бо́гаѧ моѧ нога́ , пра́зѣ́ко ено́ꙋ́ѥ́ъ , цр҃ковь же вѣ́хъ при́ема́ше , и́ не воз҃брани́ше никомꙋ́ же , мене́ же ѡ́ка а́нныѧ не при́ѧ́ма́ше , но ꙗ́ко мно́жество во́инъ ꙋ́стро́ено , въ ход҃ъ затвори́ти , та́ко и́ мнѣ́ нѣ́которыѧ вж҃їа ѕ҃ила воз҃ брани́ше , и́ па́ки ѡ҃ бр҃ѣто́хѥ́ъ въ при творѣ́ . ви́це же три́жды и́ четы́рижды , пострада́вши и́ тр҃ꙋди́вшиѧ , и́ ꙋ́же къ тому́ не могꙋ́ще прим҃ѣ́шатиѧ къ вхо дꙗ́щымъ . и́ ѡ҃ шедши ста́хъ во дв҃ѣ́хъ притво́ра цр҃ко́внаго , и́ Є́два нѣ́когда

пр҃индо́хъ бо́лѣзнь , что҆ ра́ди бы́ти ми
возбране́нїе живото́творя́щагѡ кр҃та̀ . ковно́
вомъ бо҃мъ сло́во о҆чію се́рдца моегѡ̀ , и҆
пока́зами , а҆́кѡ тимѣ́нїмъ ра́ди дѣ́лъ
мои́хъ , возбраня́ютъ ми въ҃ходъ . и҆ на
ча́хъ у҆́бѡ плака́тисѧ и҆ рыда́ти , и҆ бїе́ри
бити , воздыха́нїе и҆́з глубины́ се́рдца и҆́з
нося́щи . плачю́щижесѧ на мѣ́стѣ нане́м
же сто́ѧхъ , и҆ возрѣ́вши предсѧ̀ , и҆ ви́
дѣхъ и҆́кону́ пречты́мъ бц҃ы стоя́щю , и҆
рекохъ кне́й не у҆клонно́ зря́щи , ѻ҆
дво́ бл҃це , роди́вшаѧ плоти́ю бга̀ сло́ва ,
вѣ́дѣ у҆́бѡ вѣ́дѣ , а҆́кѡ нѣ́сть бо́лѣ
пшо ни о҆у҆го́дно мнѣ̀ сквёрне́й блу́дни
цѣ , на честно́ю и҆́кону́ твою́ приспѣ
дбы́мъ мр҃и́ зрѣ́ти , и҆мѣ́ющю тебѣ̀ тѣ́
ло и҆ ду́шю чи́сту́ и҆ несквёрну́ . пра́ведно
у҆́бѡ е҆́сть мнѣ̀ блу́дницѣ , не нави́ди
мѣ́ бы́ти твое́ю чистото́ю , и҆ мерзѣ́ти
предъ тобо́ю . но ѡ҆́бача слы́шахъ , а҆́кѡ
егѡ̀ ра́ди бг҃ъ чл҃къ бы́сть , е҆го́же родила́
е҆́и , да призове́тъ грѣ́шники на пока́
нїе , помози́ мнѣ̀ е҆ди́ной , не и҆́мѹ́щей
никоя́же по́мощи , повели́ , да ѡ҆́слабле
но ми бу́детъ въ҃хожде́нїе цр҃ко́вное .

и҆ невозбрани́ми ви́дѣти дре́ва , нане́мъ
же плоти́ю распя́тѣмъ хр҃то́въ бг҃ъ , и҆́же
кро́вь свою́ за мое́ и҆́збавле́нїе дадѐ . пове
ли́ ѻ҆́блцце , да и҆мнѣ̀ две́ри ѿве́рзѹ́т
ѧ , е҆́таго поклоне́нїмъ кр҃тнаго . ты́
ми бо́уди и҆ пора́бчница дово́льна , к҆ рожде́
иномѹ́ и҆́ тебѐ , а҆́кѡ у҆́же к҆ томѹ́ плоти
ѧ̀ не и҆́маму́ ѡ҆скверни́ти , никое́ю же
сквёрною плотьско́ю . но е҆́гда о҆у҆зрю́ дре́во
хр҃та̀ сн҃а твоегѡ̀ , мира̀ егѡ̀ ѿ рекоу́ѧ ,
и҆ а҆́ѓѣ тогда̀ и҆́зы́ду́ , а҆́мо́же ты́ пора́
бчница наста́виши мѧ . ѻ҆́ц҃ рекши ми ,
а҆́кѡ е҆́дино и҆́зъ҃ѧще́нїе пріе́мши , ражде
же́нїемъ вѣ́ры къ мла́дѣи вц҃ѣ надѣ́ѧ
шимсѧ , двигнѹ́хомсѧ съ мѣ́ста того́ѡ , на
не́мъ же сто́ѧщи моли́твѹ творя́хъ : и҆
пр҃и́ндохъ па́ки со бла́зѧщими примѣ́сихъ
ѧ , и҆ не́бѣ у҆́бѡ ѿ ре́вѹ́ющаго менѐ ни
ре́вемаго , и҆ никого́ же возбра́ня́ющаго ми
в҃ цр҃ковь вни́ти . пріѧ́тъже мѧ тре́петъ
и҆ у҆́жасъ , и҆ вопля́хомсѧ и҆ трепа́хомсѧ .
пото́мъ же дошедши ми две́рем҃ зато
ре́ныхъ пре́жде , и҆ безъ́ тру́да вни́дохъ
въ҃ нутрь . сподо́блена же бы́хъ вида́
нїю честна́гѡ и҆ живото́ря́щагѡ кр҃та̀ .

и видѣхъ таины божіа . и какω готовъ
ѣсть пріимати канцихеа , падшиже на
землю , и цѣловахъ чюдное древо ,
изыдохъ текоущи , хотящи быти оу
порѣчницы моеа . пріидохъ же на мѣ
сто идѣже икона пречтыа бцы , и колѣ
на поклонъшиа пре иконою превтыа бцы .
симиже словесы начахъ глаголати . Ты
оубω ѳ благословенаа гже бце влце ,
твоѣ намъ показа чл҃колюбіе : тебѣ не
ѡмерзѣ молѣніе моѣ недостоиныа . ви
дѣхъ бо славу , ѥ҃же въ правду недо
стоинω зрѣти мѣ блудницѣ . слава
бг҃у пріемлющему тобою , покаа҃ніе грѣ
шныхъ . что бо имамъ боле помыслити
или вѣщати , грѣшница соущи ,
врема ѣсть оуже влце исконча́ти рече
ное порѹчѣніе , ѥ҃же изрекохъ . ны
нѣ ама҃же велиши , наставиа . и ны
нѣ паче боудими спасѣнію оучитель ,
ведоущіи напоуть покаа҃нію . и сіѣ слове
съ глаголющими мнѣй , слышахъ глас҃ъ
из далеча глаголющь , аще іѡрданъ прей
деши , добръ покои ѡбрѣщеши . аз҃ же
глас҃ъ тои слышавши , и ѥ҃мши вѣръ

якω мене ради быеть глас҃ъ сеи , плачю
щи вокричахъ , и къ бцѣ возопихъ , гже
бце не ѡстави мене . и вице возопивши ,
изыдохъ изъ притвора цр҃ковнаго , и бы
стро идохъ . Видѣвъ же ма некіи идоу
щю , три мѣдницы даде ми , рекіи , воз
ми ма҃ти моа҃ . аз҃ъ же взе́мши кѹпихъ
имн три хлѣбы . вопровихъ же продаю
го ми хлѣбы , чловѣче кѹда ѣсть поуть
наіѡрданъ . и оувѣдѣвши врата града
воущаа на тоу страноу , изыдохъ теку
щи , и идохъ по пѹти плачющиеа . во
прошающиже день кончахъ : бѣ бо второи
часъ дне , егда видѣхъ чтныи крт҃ъ .
и заходящю солнцю , доидохъ цр҃кве
втаго іѡанна крт҃ителя , соущіа близъ
іѡрдана . и въ цр҃кви помолившеа ,
изидохъ абіе наіѡрданъ , и лице и роуцѣ
ѡмывши ѿ ѳтыа҃ водꙑ . и причастихже
ма пречтыхъ и животворящихъ таинъ ,
въ цр҃кви предотечевѣ . и полъхлѣба ѣди
нагω снѣдохъ , и ѿ водꙑ іѡрданскіа
пивши . и на земли тоа҃ ноще поспахъ .
на оутріа же ѡбрѣтши тоу корабле́цъ
мала҃ , прѣѣхавъ на она страноу іѡрдана .

и паки помолихѣ настáвницѣ бцѣ , на
стáви мѧ ꙗкоже самóй ти ѵгóдно ёсть .
прїндохъ же въ ёю пѹсты́ню , и ѿтóлѣ
доднéшняго днé оу́далихѣ вѣгающи ,
в пѹсты́ни сéй водворя́ющимѧ : чáхъ бга
спасáющаго мѧ , ѿ пренемогáнїѧ дѹши
и бóури , ѡбращáющаго и вобою спасáюща .
Рече́ же Зосѷма къ преподóбнѣй , колúкω
ёсть лѣтъ говпожѐ мóѧ , ѿнели же бо
дворúлѣѧ ёсѝ в пѹсты́ни сéй ; Она́ же
рече́ , мню́ ꙗкω четы́редесѧть и ведмь
лѣтъ , ѿнели же и́зыдохъ ѿ ѕтагω гра
да . Зосѷма же рече́ кнéй , что̀ ѡбрѣтáе
ши пúщю себѣ́ говпожѐ мóѧ ; Она́ же
рече́ , полтретїѧ оу́бω хлѣ́ба принесóхъ ,
прейдоу́щи їѡрда́нъ , ꙗже помáлѣ не вхо́
шл и ѡкаменѣ́ша , мáлω ꙗдоу́щи ѿнúхъ ,
мнóга лѣ́та пребы́хъ . Зосѷма же рече́ ,
какóже ли безъ воды́ пребы́сть толúка лѣ́
та , никóеможе ли паковти пріéмлющи ,
ѿ незáпнагω преложéнїѧ ; ѿвѣща́ же
Она̀ , рѣ́чи мѧ нынѣ́ вопроси́лъ ёсѝ ѳ́ва
Зосѷмо , ёмѧ́же трепéщѹ глаголáти .
ѳ́ще бо вспомáноу̀ вса̀ ты́ѧ напáсти ,
ꙗ́же пострадáхъ , и помы́шленїѧ лю́тыѧ ,

колúкω ѿтворúшѧми паковти , боюмѧ ёдá
тѣ́миже паки ѡбскорблена̀ бѹдѹ́ . Рече́
же Зосѷма кнéй , говпожѐ мóѧ молю́ти
мѧ , не ѡстáви ничегóже ёгóже не и́сповѣ́
ми мн . Ёдúною бо вѣ начала̀ ёсѝ , тѣ́мъ
вся̀ и́з глаголи мн . Она́ же рече́ кнемоу̀ ,
вѣ́рѹ и́мн мн ѳ́ва Зосѷмо , шестьнадеⷭ
ѧть лѣ́тъ сотворúхъ въ пѹсты́ни сéй ,
ꙗкω со звѣ́рьмѝ лю́тыми , со свои́ми по
мы́шленїѝ борю́щимѧ . ёгдá бо начинáхъ
пúщи вкѹша́ти , ѳ́ѣ хотя́шемимѧ мѧ
ѥ́ѡмъ и рыбáмъ , ꙗ́же бя́ше во ёгúптѣ .
хотя́шежемимѧ и бинá любúмаго мною ,
мнóго бо бинá пïáхъ , ёгдá бѣ́хъ въмúр
рѣ . Здѣ́же не и́мѣющи ни воды́ вкѹ
сúти , лю́тѣ распалáхѧ и вѣ́дни терпя́х .
быбáшежеми и желáнїе любодѣ́йныѧ пѣ́
снéй , лю́тѣ вомѹщáющи мѧ , и вѣдя́
щи пѣ́ти пѣ́сни вѣковéкїѧ , и́хже въ
мирѣ́ навы́кла вѣ́хъ . ѳ́ѣ́же проглезнѣ́
шнѧ , и ѐ вѣ́рею пéрси своѧ́ бïющи , во
спомина́хъ ѡбѣ́ты , ꙗ́же вѣ́хъ сотворúла ,
въ лáзящи въ пѹсты́ню сію́ . мы́слїю же
и́дяхъ ко и́конѣ прест҃ы́ѧ бцы , порѹ́чни
цы моеѧ̀ , и ѡ́ттоѧ̀ плáкахѧ проѧщи

ѿ гнати ми помышленїѧ, таю́щаѧ ѡ́ка
ѧ́ннꙋю мою̀ доу́шю. Єгда́ же дово́льносѧ
пла́кахъ, и҆ въ пе́рси оу҆се́рднѡ бїѧ́хъ, то
гда̀ свѣ́тъ ви́дѧхъ въ сю́дꙋ ѡ҆блиста́ющъ
мѧ, и҆ ти́шина вели́ка въ боу́ри мѣ́стѡ
быва́ше ми. ка́ко ти а҆́вво и҆сповѣ́мъ, по
мышле́нїѧ моѧ̀, порѣва́ющаѧ мѧ на любо
дѣѧ́нїе; о҆́гнь во ѡ҆каѧ́ннѣмъ се́рдцы
мое́мъ разгара́шесѧ, и҆ всю̀ мѧ распала́ше,
и҆ нажела́нїе совокꙋпле́нїѧ по ѡ҆стрѧ́ше.
Єгда́ же таково́е помышле́нїе прихожда́ше
ми, помета́хсѧ на земли̇̀, слезы мно́
ги пролива́хъ, мнѧ́щи ꙗ҆́кѡ сама̀ порꙋ́чни
ца стои́тъ, и҆ и҆стѧза́етъ мѧ ꙗ҆́кѡ престꙋ
пи́вшю, и҆ моу́кꙋ за престꙋпле́нїе пока
зоу́ющи. не воста́ѧхъ бо ѿ земна́гѡ по
ве́рженїѧ но́щь и҆ де́нь, до́ндеже сла́дкїи
о҆́нъ свѣ́тъ ѡ҆бсїѧ́ше, и҆ по́мыслы ѿго
нѧ́ше. О҆́чи же свои̇̀ к порꙋ́чницѣ не пре
ста́ннѡ возводѧ́хъ, просѧ́щи ѿнеѧ̀ помо
щи. бы́стьже ми помо́щница, и҆ покаѧ́
нїю поспѣ́шница. и҆ та́кѡ скончахъ, ше́сть
надесѧ́ть лѣ́тъ, бѣды̀ тма́ми прїе́млю
щи терпѧ́хъ. ѿто́лѣже до дне́шнѧгѡ
днѐ, помо́щница та̀ помога́етъ ми всегда̀.

Рече́же зоси́ма к нѐй, да непотре́бова ли
оу҆́же пи́щи и҆ о҆де́жди; о҆на́же ѿвѣща̀, хлѣ́
бы оу҆́бѡ о҆́ны сконча́вши, ꙗ҆́коже реко́хъ
ти̇̀, въ ше́сть на́десѧть лѣ́тъ, и҆ пита́на
бы́хъ бы́лїемъ, и҆ про́чимъ соу́щимъ въ пꙋ
сты́ни се́й. ри́зꙋ же ю҆́же и҆мѧ́хъ преше́дши
і҆ѡрда́нъ, раздра́вшисѧ распаде́сѧ. мно́гꙋ
же бѣдоу̀ ѿ зимы̀ и҆ ѿ зно́ѧ пострада́хъ,
со́лнцемъ горѧ́щи, и҆ мра́зомъ ѡ҆мерза́ющи
и҆ трѧсоу́щисѧ. тѣ́мже и҆ мнѡ́гажды па́
дши на земли̇̀ лежа́хъ, а҆́ки бездоу́шна
и҆ недви́жима. мно́гажды же съ разли́чны
ми напа́стьми и҆ бѣда́ми, и҆ мы́сльми
борѧ́хсѧ, и҆ ѿто́лѣ же оу҆́бѡ и҆ до дне́шнѧ
гѡ днѐ, си́ла бж҃їѧ многоѡбра́знаѧ,
грѣ́шнꙋю мою̀ доу́шю и҆ тѣ́ло оу҆ны́лое со
блюдѐ, помышлѧ́ющи то́чїю, ѿ коли́ка
ѕла̀ и҆збави мѧ гдⷭ҇ь. и҆ пи́щю не и҆зда́е
мꙋю и҆́мамъ оу҆пова́нїе спасе́нїѧ моегѡ̀.
пита́юбосѧ и҆ покрыва́ю гл҃омъ бж҃їимъ,
содержа́щимъ всѧ́ческаѧ. не ѡ҆хлѣ́бѣ бо
є҆ди́номъ жи́въ боу́детъ человѣ́къ. и҆ ѿ є҆́же
не и҆мѣ́ти покро́въ, ка́менїемъ ѡ҆бла
га́хсѧ, є҆ли́цѣмъ грѣхо́внагѡ совлеко́хсѧ
о҆дѣѧ́нїѧ. Слы́шавъ же зоси́ма ꙗ҆́кѡ

словесѣ книжнѣмъ помяноу , ѿ монсе́мъ и ѿ
дв҃да . и рече́ кнеи́ , оучи́лалнсѧ е́ѣи говпоже
мо҃ѧ ѱалмѡ́мъ , или́ ины́мъ кни́гамъ ;
она́ же слы́шавши сѣ ѡ́слабнсѧ , и рече́
кнемоу , и́ми́ми вѣ́р҃ѹ человѣ́че , не ви
дѣхъ и́ного человѣ́ка , ѡ́нѣлиже преидо́хъ
і҃ѡрда́нъ , но то́чїю твое́ лице́ дне́сь , ни
звѣ́ре́ же , ни и́ного живо́тнаго . кни́гамъ
же николи́же оу́чихсѧ , ни пою́щаго ни что́у
щаго николи́же слы́шахъ : но слово́ бж҃іе
живоу́щее , то́ оу́читъ человѣ́ка . до
здѣ́же конецъ о҃че́ моемъ пове́сти , по
е́же сотвори́хъ начина́ющи пове́сть .
и нн҃ѣ заклина́ю тѧ воплощени́емъ сло́ва
бж҃іа , моли́ зама́ блу́дницу бг҃а ра́ди .
Сицеже рекши тои́ , и слово́ дозде́ вконц҃а
чавши , хотѣ́ паки поклони́тисѧ ста́рцу .
Ста́рецъ же во слеза́ми возопи́ , благе́нъ
бг҃ъ твори́ великаѧ и стра́шнаѧ и дн҃и
внаѧ , славнаѧже и не и́зреченнаѧ , и́мѧ
не́сть числа́ . бл҃аге́нъ бг҃ъ показа́вый мн҃ѣ
е́лико да́ру́етъ бо́ѧщимсѧ е́гѡ . воистинѹ
бо не ѡ́ставилъ е́сн бо́ѧщихсѧ тебе́ гди .
и хотѣ́ ста́рецъ поклони́тисѧ е́и . Она́же
и́мши ста́рца , не дадѐ е́моу поклони́тисѧ .

рече́ кнемоу , сїѣ вс҃ѣ и́мже слы́ша о҃че ,
заклина́ю тѧ і҃сомъ хр҃то́мъ бг҃омъ на́шимъ ,
никомѹ́ же и́зглаго́лати сихъ , до́нде же
бг҃ъ во́зметъ мѧ ѿ земли́ . нын҃ѣ же
и́ди съмиромъ , и паки въ прихожда́щее
лѣ́то оу́зришимѧ . сотвориже бг҃а ра́ди ,
е́же ти нын҃ѣ заповѣ́даю , в по́ѧтъ при́идоу́
щагѡ лѣ́та не преходи́ і҃ѡрда́на , и́коже
о҃бы́чай и́мате въ монастыри́ . Дивла́ше
жесѧ зосима сїѣ слы́шавъ , и́ко и́чинъ
монастырскїи возвѣсти́ е́моу . и ничто́же
и́ного глаго́лаше , но то́чїю сла́ва бг҃ѹ да
ю́щемѹ вели́кимъ люба́щимъ е́гѡ . Она́же
рече́ е́моу , пребоу́ди оу́бѡ и́коже рекохъ ти
а҃ввѡ въмонастыри́ , и хотя́щѹ бо ти и́зы
ти , не лѣ́тъ ти бу́детъ . бо ѳ҃тыи же
и великїи четверто́къ та́йнымъ ве́чери ,
вложи́ в сосѹ́дъ ѳ҃тыи , ѿ жнвотворя́щагѡ
тѣ́ла и кро́ве хр҃та́ бг҃а на́шегѡ , и прине
си́ми , и пожди́ мене́ на о҃номъ полѹ́
і҃ѡрда́на , воу́щемъ бли́зъ вселе́нныѧ .
да прише́дши причащю́ѧ ѳ҃тыхъ та́инъ ,
ѿ нелѣ́же бо причастихсѧ и́хъ , въцр҃кви
предотечевѣ і҃ѡрда́нъ прендохъ , то́ не
прїа́хъ и доселѣ́ свѧщени́ѧ того́ ,

и ны́нѣ желаю причасти́тисѧ и҆́мъ. тѣ́мъ
же молю́тисѧ, не ѡ҆слоу́шайсѧ моле́нїѧ
моегѡ̀, но принеси́ми бж҃їѧ и҆ животво
рѧ́щїѧ та́йны, во́ньже ча́съ гдⷭ҇ь своѧ̀
оу҆чени́ки бж҃їѧ ве́чери причастники со
творѝ. и҆гоу́менꙋ же і҆ѡа́ннꙋ, монастыс
рѧ̀ в҆не́мъже живе́ши, рцы̀ є҆моу̀, вни
нѣ́каѧ ма́й себѣ̀, и҆ ста́дꙋ своемоу̀, є҆ди́на бо
дѣ́ла твори́ма соу́ть тоу̀, тре́бꙋюща
и҆справле́нїѧ: но нехощꙋ̀ да ны́нѣ рече́ши
є҆моу̀ сѐ, но є҆гда̀ гдⷭ҇ь повели́тъ ти̇.
сїѧ̀ глаго́лавши, и҆ моли̇ замѧ̀ къ ста́
рцꙋ ре́кши, па́ки во в҆ноу́треню пꙋсты́
ню пойде. Зоси́ма же поклони̇ колѣ́на,
и҆ цѣлова́въ мѣ́сто, на не́мъже но́зѣ
є҆ѧ̀ стоѧ́стѣ, да́въ сла́вꙋ бг҃ꙋ и҆ хвалоу̀,
возврати́всѧ, хвалѧ̀ и҆ благословѧ̀ хрⷭ҇та̀
бг҃а на́шегѡ. преше́дъ же пꙋсты́ню
тоу̀, и҆ прїи́де въ монасты́рь, во́нь же
де́нь и҆ и҆ни́и мни́си возъвраща́хꙋсѧ.
въ то́же лѣ́то ꙋ҆молча̀, никомꙋ́же смѣ́ѧ
и҆зрещи̇ ꙗ҆́же ви́дѣ, въ себѣ́ же бг҃а
молѧ́ше, показа́ти є҆моу̀ желаемое видѣ́
нїе. скорбѧ́ше и҆ тѧ́жко си творѧ́ше,
помышлѧ́ѧ долготꙋ̀ лѣ́та, хотѧ̀ да бы̀

є҆ди́нѣмъ дне́мъ лѣ́то миноу́ло. є҆гда́ же
прибли́жисѧ ст҃а́гѡ поста̀ пе́рваѧ недѣ́лѧ,
по ѡ҆бы́чаю монасты́рьскомꙋ, по́чинꙋ оу҆бѡ
и҆зыдо́ша мни́си пою́ще: Зоси́мꙋ же не
доу́гъ ꙗ҆́тъ о҆гненныи, и҆ ѡ҆ста̀ в҆монасты
рѣ̀. помѧноу́ же Зоси́ма ре́кшꙋ преподо́
бнꙋю, ꙗ҆́кѡ и҆ хотѧ́щꙋ ти и҆зы́ти, не
лѣ́ть ти боу́детъ. и҆ не помно́зѣхъ дне́хъ
и҆сцѣлѣ̀ ѿ недоу́га, и҆ пребы́сть в҆монасты
рѣ̀. є҆гда́ же возврати́шасѧ мни́си, и҆ при
бли́жисѧ ве́черъ та́йныѧ ве́чери, и҆ сотвори̇
Зоси́ма повелѣ́нное є҆моу̀, вложи̇ в҆ ма́лꙋ
ча́шю, ѿ пречи́стагѡ тѣ́ла и҆ кро́ве хрⷭ҇та̀
бг҃а на́шегѡ. возложи́ же наблю́до, ма́лѡ
смо́квей сꙋше́ныхъ, и҆ ѿ фи́никъ, и҆ ма́лѡ
лѧ́ща мо́чены, и҆ и҆́де ѕѣлѡ̀ ве́черъ, и҆ сѣ́
де на́брезѣ і҆ѡрда́новѣ, ждыи преподо́
бныѧ. ме́длѧщи же ст҃ѣ́й. Зоси́ма же
не воздрема́сѧ, но прилѣ́жнѡ зрѧ́ше в҆пꙋ
сты́ню, хотѧ̀ ви́дѣти є҆го́ же жела́ше.
и҆ глаго́лаше в҆ себѣ̀ сѣдѧ̀ ста́рецъ, є҆да̀
оу҆бѡ не достои́ньство моѐ возбрани̇ прїи
ти̇ є҆й; є҆да̀ оу҆бѡ прише́дъши, и҆ не ѡ҆
брѣ́тъши менѐ, возврати́всѧ. си́це же
глаго́лѧ, воздохноу́въ и҆ прослези́сѧ, и҆ о҆чи

фо҃з

возведъ на́ небо , моля́шеся глаго́ля , не лиши́ мене́ вла́ко па́ки ви́дѣти ѝ , ѝ да не ѿ́йдоу́ то́щь , свои́ грѣхи́ несы́ на ѡ́бличе́ніе моѐ . сѝце со слезами́ помоли́вся — во ѝноу́ю мы́сль впадѐ рекі́и , что́ ѹ́бѡ бо́удетъ , а́ще ѝ прїи́дѣ , то́ корабля́ нѣ́сть , да ка́ко оу́бѡ їѡрда́нъ прейти́ и́мать , ѝ ко мнѣ́ прїи́ти не досто́йному ; оу́бы́ моему́ не досто́иньствоу ; оу́бы́ мнѣ́ , кто́ мя́ въ пра́вдоу лиши́ такова́го добра́ . сѝце же помы́шля́ющоу ста́рцоу , ѝ сѐ пре подо́бная жена́ прїи́де , ѝ ѡ́бо́нъ по́лъ рѣ́ки ста́ , ѡ́бо́нѹ́доу же и́дя́ше . зосима́ же ста́ ра́доу́ся ѝ весели́ся ѝ сла́вя бга́ . ѝ е́щѐ же бѣ́ вне́мъ мы́сль , я́ко не мо́жетъ їѡрда́на прейти́ . ѝ возрѣ́въ же ви́дѣвъ ю́ , зна́менїемъ кре́стны́мъ їѡрда́нъ зна́менавшоу : преведе́тла бо но́щь бѣ́ лоу но́ю я́коже глаго́лаше . ѝ а́бїе во зна́менїемъ вше́дши е́и́ , ѝ верхоу́ воды́ ходя́щи , кнемоу́ и́дя́ше . о́номоу же хотя́щоу по клони́тися е́и́ , ѝ возбра́ни е́моу́ вопію́ щи , ѝ е́щѐ наводѣ́ ходя́щи , глаголя́щи , что́ твори́ши а́ввѡ , їере́ю сы́и , несы́ та́йны бжїѧ ; въше́дши же и́з воды́ , рече́

къ ста́рцоу , благослови́ о́ч̃е благослови́ . о́нъ же кне́и ѡ̃ вѣ́щи е́ трепе́томъ , оу́жасъ бо е́гѡ прїя́тъ , ѡ̃ предивномъ виде́нїи . ѝ рече́ , вои́стиноу неложенъ е́сть бг̃ъ , рекі́и , подо́битеся бг̃оу , я́коже возмо́жно е́сть ѡ̃чища́ющимся . сла́ва тебѣ́ хр̃тѐ бже , показа́вы́ми рабо́ю твое́ю сію , ко ли́кѡ ѹ́бѡ е́сть да́лече ѡ̃ совершенїа ; ѝ сѐ рекшоу е́моу́ , о́на же повелѣ́ е́моу́ гла голати , вѣ́роую соедина́го бг̃а , ѝ о́ч̃е на́шъ . ѝ конча́нъ бы́вши моли́твѣ , ѝ цѣлова́ ста́рца вооу́ста́ . причастивши жеся е́и́ сты́хъ та́инъ , на́ небо роу́цѣ во здѣ́вши , воздохноу́ ѝ прослези́ся , ѝ рече́ , ны́нѣ ѡ̃ поу́щае́ши рабоу́ твою́ вла́ко , по глаго́лоу твоемоу́ е́мѵ́ромъ , я́кѡ ви́дѣ ѣ́тъ о́чи мои́ спасе́нїе твое́ , е́же е́си́ оу́го то́валъ предъли́цемъ твои́мъ . ѝ па́ки рече́ къ ста́рцоу , е́щѐ а́ввѡ зосѝмо , ѝ дроугое ми желанїе ско́нчаи́ , и́ди́ ны́нѣ вмона́ ты́рь свои́ , ми́ромъ бжїимъ хранимь . въ прїидоу́щее же лѣ́то прїи́ди , во о́нъ же пото́къ , ѝдѣ́же ти пе́рвѣе бесѣ́довахъ . прїи́ди́ оу́бѡ прїи́ди́ гда́ ра́ди , ѝ па́ки оу́зриши мя , я́коже хо́щетъ гдь .

О́нъ же ѿвѣща́ кне́и , а҆ще бы ми возмо́жно бы́ло в҃слѣ́дъ тебѣ̀ ходи́ти , и҆ зрѣ́ти прѣ́нѣю чє҃стна́гѡ ти́ца . послоу́шаи́ же є҆ди́нагѡ моле́нїѧ ста́рца , и҆ ма́лѡ ѿ пи́щи є҆же принево́хъти вкꙋсѝ . є҆гда́ же и҆зре́къ показа́ є҆и҃ блюдо є҆же ношаше . О҆на́ же конце́мъ пе́рста а҆́ща три́зе́рна взе́мъ вкꙋсѝ , рече́ , дова́бѣетъ сѐ бл҃года́ти дх҃ѡвнѣи́ , храня́щи є҆́стество̀ дꙋ́ши неи҆скве́рнено . и҆ па́ки рече́ къ ста́рцꙋ , моли́ гда́ ра́ди моли́ за мѧ̀ , и҆ моѐ о҆каа́нство̀ всегда̀ помина́и . О҆нъ же поклонѣ́ѧ предъногама́ є҆и҃ , повелѣ́ є҆и҃ моли́твꙋ творити , ѡ҆ цр҃ква́хъ и҆ ѡ҆ цр҃тѣ́хъ , и҆ себѐ ра́ди . и҆ помоли́въсѧ є҆и҃ со слеза́ми , возвратѣ́ѧ вспа́ть стоѧ̀ и҆ ры́да́ѧ , не смѣ́ѧше бо ꙋ́же держа́ти не ꙋ́де ржи́мыѧ . О҆на́ же па́ки і҃ѡрда́нъ зна́менавши , прѣ́инде є҆гѡ̀ верхоу́ воды́ а҆́коже и҆ пе́рвѣе . Ста́рецъ же возвратѣ́ѧ ра́достїю и҆ стра́хомъ мнѡ́гимъ ѡ҆держи́мъ , зазира́ѧ себѣ̀ , а҆́кѡ и҆́мене преподо́бныѧ не ꙋ́вѣ́дѣ . о҆́бачє надѣ́ѧшесѧ въпрїидоу́щее лѣ́то ѹ҆́бчи́ти . лѣ́тꙋ же мино́ꙋвшꙋ , прїи́де па́ки впꙋ́стыню по ѡ҆́бы́чаю , и҆ те́чаше на преди́вное видѣ́нїе . ходи́въ же по пꙋ́стыни , и҆ доше́дъ зна́менїѧ є҆ди́нагѡ , и҆́цемагѡ мѣ́ста дошедъ , гл҃да́ше на́десно и҆ нашоу́е , а҆́кѡ ло́вецъ хи́трыи , гдѣ́ бы ꙋ́ловилъ вла́дкїи ло́въ . є҆гда́ же ни ѿ коу́дꙋ ничто́же неви́дѣ , нача́тъ пла́катисѧ , и҆ о҆́чи возведъ на́ небо мола́шесѧ глаго́ла , покажи́ ми гдⷭи҆ вокро́вищє некра́домое , є҆́же всеи҆́ пꙋ́стыни съкры́лъ є҆и҃ вла́ко . покажи́ ми молꙋ́тнѧ плотна́го а҆́нгла , є҆моу́же мѣ́сто достои́нъ всь миръ . и҆́нце пла́часѧ и҆ моласѧ , дои́де мѣ́ста поточнагѡ , и҆ ста̀ на́ брезѣ́ , ви́дѣ навостои́чнѣи́ стра́нѣ преподо́бнꙋю лежа́щю ме́ртвꙋ , и҆ роу́цѣ а҆́коже подоба́ше свѧ́занѣ , и҆ навостоко́ лице́мъ зрѧ́щю . и҆ а҆́бїе притекъ , и҆ слеза́ми но́зѣ блаже́нныѧ оу҆́мы , не смѣ́ѧше бо телесѝ є҆ѧ̀ прикосноу́тисѧ . пла́каавъжесѧ доволь́нѡ и҆ ѱа́лмы и҆спѣ́тъ подо́бныѧ семоу́ , и҆ сотворѝ моли́твꙋ погребе́нїю . и҆ рече́ късебѣ̀ , подоба́етъ ли оу҆́бѡ погрестѝ тѣ́ло преподо́бныѧ , є҆да́ оу҆́бѡ сѐ не оу҆го́дно є҆и҃ боу́детъ . и҆ и҆́нце глаго́ла , ви́дѣ привозгла́вїи є҆ѧ̀ напи́са́нїе на землѝ напи́сано и҆́нце , погребѝ а҆́вво зоси́мо нарє́мъ мѣ́сто тѣ́ло

оубогїа мар҃їи , даждь перетъ перети . За
мене же гда ради молиѧ , оумершую ,
мца фармоутїа поєгипетски , римски же
априлїа , в҃ , день , в҃ самую нощь епавеныа
таиныа вечери . єїа оубо написа́нїа про
четъ старецъ , неперва оубо помышлѧше
кто̀ є̑сть писавыи , она бо ꙗкоже речѐ , не
вѣдѧше книгъ , обаче радъ бысть ꙗкш
имѧ прбнѣи оувѣдавъ . разумѣ же ꙗкш
єгда̀ на їѡрданѣ сты́хъ таинъ причасти
ѧ , єдинѣмь часо̑ претечѐ толикъ поутъ ,
ѣ҆ї҃е къ бг҃у ѡ҃йде . Слѧ́ѧ же бга старецъ
йелезами ѡмочѧ́ѧ землю , йтѣло пре
подобныа : й речѐ вѣвѣ , Ооубогїи зоси
мо , врема є̑сть уже повелѣнное скончá
ти , но какш имаши копанїе творити ѡкам
не , врукоу не имѣѧ ничтоже . йѣ̀ рекъ
видѣ древцо мало близъ на земли лежа́що
повержено , й взе́мъ є̑ нача̀ копа́ти имъ .
вуха́ же бѣ земла̀ , не слоушаше старца
трудѧ́щаѧ , й копа́ше потѧ́ѧ , немогїи
что̀ сотворити . воздохноувже вельми ѡ҃
рца , й воскло́ньѧ видѣ ле́ва велика пред
стоѧща тѣлесй прбныа маріи , й но́зѣ є̑м҃
лижущаѧ , й видѣвъ трепетенъ бысть ,

вола́ѧ звѣра . паче же поманоувъ рекшю
прбнꙋю , ꙗкш николи́же бѣ звѣри видѣ
ла . Знаменавжеѧ крстны́мъ знамени́емъ ,
вѣрꙋ ꙗтъ ꙗкш не вреди́мъ боудетъ силою ле
жащїм҃ . левъже начатъ радоватиѧ кста
рцꙋ , точїю о҃бразомъ не целоуѧ старца . Зо
сима же речѐ кольвоу , Ѡ҃звѣрю , понеже бе
ликаѧ сѝ повелѣла ми є̑сть , погрести тѣло
своѐ , ѧ҆зъ же старъ є̑смь й немогꙋ копа́ти ,
не и҃маѧ бо мотыки , звѣло же далече є̑сть
немогꙋ возвратитиѧ понеѧ̀ : но сотворѝ
ты копанїе ногты своими , да вдадѝ землѝ
тѣло прбныа . ѧ҆ї҃е же левъ се слово
слышавъ , преднима ногама йекопавъ ровъ ,
єлико доволно бѧше тѣло покрыти . По
гребе́же преподобнꙋю старецъ , слезами ѡ҃
мочивъ ноз҃ѣ є̑м҃ , й много молившесѧ є̑й
завѣ̀ молитвѧ , покры тѣло землею
нàго сущо , й ничто́же йного имѣнцо ,
но точїю о҃нꙋ ризꙋ раздранꙋю , ѥ҆же по
верже є̑й зосима . й тогда ѡ҃йдоста о҃ба .
левъ оубо ꙗкш обча̀ къ пꙋстыни ѡ҃йде ,
Зосима же въ монастырь возвративъ , бг҃о
слова̀ й хвала̀ хр҃та̀ бг҃а нашего . й пришедъ
въ монастырь , вѣмъ мнихомъ повѣда ,

еже видѣ и еже слыша ѿ нея, и ничто же
ѿ нихъ ѹтаивъ. дивишажесѧ мниси,
слышавше величїѧ бж҃їѧ, и сострахомъ
и любовїю творѧхѹ памѧть преподобныѧ
марїи. Іѡаннъ же игоуменъ ѡбрѣте вмо
нѣкаѧ настыри, единна дѣла требѹюща исправле
нїѧ, ꙗкоже бѣ рекла прпбнаѧ. Оумреже
зосима втомъ монастыри, малѡ нестѡ
лѣтъ живъ сыи. ѡставишаже мниси натомъ
мѣстѣ безписанїѧ сїѧ словеса, и глахѹ
ползы ради слышащимъ. азъже слышавъ
безписанїѧ и написавъ, предахъ. и недовѣ
дыи, аще инїи написали соуть житїе пре
подобныѧ, вѣдѹще выше мене, ꙗже ѿ
таковыхъ на оумъ мой не прїидоша, оба
че колико возмогохъ, такѡ и написахъ.
Бг҃ъ же творѧи чюдеса великаѧ, и даѧи
дары великїѧ прибѣгающимъ кнемоу,
да дастъ мздоу чтоущимъ се, и послоу
шающимъ, и повелѣвшемѹ предати по
вѣсть сїю написанїемъ. и да сподобитъ
ихъ части достойныѧ сеѧ преподобныѧ
и блаженныѧ марїи, ѡнейже повѣ
сть сїѧ есть, со всѣми оугодивши
ми емоу ѿ вѣка, видѣнїемъ и дѣлы.

Дадимже оубѡ и мы славѹ бг҃ѹ цр҃ю вѣ
чномѹ, да и насъ сподобитъ милость
ѡбрѣсти, въ день соудныи. емоу же
подобаетъ всѧка слава, честь и де
ржава и поклонѧнїе съ прнсоущнымъ
егѡ сн҃омъ, и съ прест҃ымъ
и животворѧщимъ доу
хомъ, нн҃ѣ и прнѡ
и вовѣки вѣкѡмъ,
аминь.

; ;
;

Пов҃ѣсть полезна , ѿ древнлгѡ списанїм
ложена . воспоминанїе ѩвлнцїи преславно
бывшлгѡ чюдесѣ , єгда перси й варвары ,
цр҃ствующїи градъ ѡблегоша бранїю ,
йже й погибоша бжїимъ судомъ , й некѹ
шени бывше . градъ же не врежен҃ъ бывъ ,
мл҃твами пречтыѧ гжи нашея вцы . й
ѿтолѣ молебное благодарен҃іе поютъ , не
вѣдальное день тои именоуѧ . благослови
о҃ч҃е . стихъ . пѣснь ми не ѹсыпными ,
благодарствуетъ тебѣ градъ твои вце ,
йже в҃ повод҃ѣи неѹсыпнѹю воспѣваетъ за
ступницѹ .

Глѣта йракл҃іа грчскагѡ ц҃рѧ , хѡздроѣ
йже перьскѹю власть имыи , посла ва
рвара своегѡ воеводѹ сомнѡжествомъ
вои , вовею востѡчнѹю страноу , йже
подъ грчскою властїю , протещи якоже
молнїи нѣкоей ѻгненъ попаляющи й
пожигающи , й погѹбляющи . вси же
оубѡ сомнѡгимъ безбл҃знѣствомъ ,
востѡчнѹю страноу разорѧ й погѹбляѧ ,
прикл҃ючьшымсѧ вней грѣки , никомѹже
соущю возбранлющю , йли мнѡгое єгѡ
нашествїе превѣкающю , й єщѣ грчествѣи
вныѣ паче смирен҃ъ соущи : тѧжкимъ й
звѣрообразнымъ ѹровьствомъ , йже
тогда грчскѹю прлвящаго власть , мѹчи
тельски а҃ не цр҃ски , фокѹ глаголю воина .
достигъ же варваръ й до халкидѡна , по
ставби прочее й ѻколо єгѡ вом , й всѧ
йже на разорен҃іе тогѡ великагѡ цр҃ствѹ
ющагѡ града оуготовлѧетъ . тобо ємоу
оумыслившѹ й совѣтующю , й вѣтми
образы тщашесѧ . Сицевам зрѧ цр҃ь й
ракл҃ій , помѹчители фоцѣ , в новѣ при
ѧтъ цр҃тво , й ѡслѡ в болѣзни й вѣтхѣ
бывъ . й ѡставль цр҃ьство , й де по єѵ҃ксинѣ
понтѹ , рекше повелик҃омѹ морю , собравъ
й єщѣ соущюю силѹ воинскѹю : й внезапѹ
никомѹже вѣдущю , в перскїѧ страны
ѿйде . оувѣдавже ѿшествїе цр҃ево ски
фскїи каганъ , йзбїе ѧтсѧ дѣлѹ . море
оубѡ корабл҃ей напълни , єже ѿ єдинагѡ дре
ва , в долготѹ сотворен҃и . й тогѡ ради
варварскїй ѩзыкомъ мнѡзи наричютсѧ ,

Зе́млюже напо́лни ко́нники и̑ пѣ́шцы̀ :
Сꙋ́щіижеⷣ въ цр҃твꙋ́ющемъ гра́дѣ лю́дїе ,
сергїемъ тогда̀ сꙋ́щимъ патрїа́рхомъ оу҃тѣ
ша́емиⷣ бѣ́хꙋ и̑оу҃чи́ми , не ѿпа́сти наде́
ждею , но дерза́йте оу҃бѡ ча́да гла́ше , и̑ на
бг҃а оу҃пова́ніе спасе́нїа на́шегѡ возло́жимъ ,
и̑ кнемꙋ̀ роу́цѣ и̑ о҃чи ѿвсе́мъ дш҃ѝ возве
де́мъ : и̑ ѿ ѡ҃бы́ше́дъшихъ ны̀ сѡ́лъ свобо
ди́тъ , и̑ всѣ́мъ сꙋ́щымъ на ны̀ ва́рварѣкамъ со
вѣща́нїа разже́нетъ . сицевы́ми сло́весы
оу҃кре́пльшемъ ѿ патрїа́рха сꙋ́щїи во́градѣ
лю́дїе , пребыва́хꙋ вси̑ вѣ́рою возмога́юще ,
е҃же къ пре҃чтѣ́и̑ бц҃ѣ . и̑ и̑знемо́гшꙋ бл҃гои́звѡ
ли́вшагѡ воплоти́тнемъ зача́тїю хр҃та̀
бг҃а на́шегѡ : и̑ ча́юще ми́лости е҃гѡ̀ ви́
дѣти на себѣ́ , терпа́хꙋ надѣ́ющеся .
е҃ма́же пома́лѣ и̑ сподо́бишася , и̑ надежи
тцѝ не ѿпадо́ша . ѿ царя́же ѡ҃ставле́нъ
на сохране́нїе гра́да , патрїкі́й , воннаго́ъ
и́менемъ : е҃ли́кѡ мо́щно бѣ́ъ проти́вꙋ
ра́тнымъ моꙋ́дровати , всѣ́мъ дѣ́мъ и̑ тво
ря́ нелѣ́нѧшеся . хо́щетъбо рече́ бг҃ъ не
пра́здномъ ни безде́льномъ сѣ́дѣти , но
нѣ́что и̑ сподѣ́ловати и̑ промы́слити на́мъ ,
на тогѡ́же всѣ́ и̑мѣ́ти спасе́нїа чаа́нїе .

та́кобо і҃ъ е҃нъ на́ввинъ , ловле́нїа и̑хи́
троести твори́ти нагѣ́ны заповѣ́да . и̑ге
де́сѧнъ намади́ѧмы водами и̑ свѣщіа́ми во
ѡ҃рꙋжѝ . воннаго́ъже патрїкі́и̑ , стѣ́ны оу҃бѡ
града оу҃твержа́ше , и̑ всѣ́ѧ и̑же набра́нную
потребꙋ́ стро́ше . Сергїи́ же патрїа́рхъ ,
сщ҃е́нными и̑ко́ны бж҃ї́ма мт҃ре , нанихъже
пачеⷣ и̑ младе́нецъ е҃пе́ъ вообража́енъ , на рꙋ
коу҃ мт҃рню но́ситема , ї҃ма̀ воспрїи́ма , пре
хожда́ше по стѣ́намъ града , оу҃бѡ сима̀
оу҃тверже́нїе оу҃стро́ма . ва́рваромъже про
тивны́мъ стра́хъ и̑ бѣ́гане́ї и̑ пагꙋ́бꙋ , и̑же
ѵ҃ма́лѣ гра́жаномъ нашедшїи̑ : послѣ́ди же
ра́тныма пагꙋ́бѣ предаде́ . понеже оу҃бѡ и̑же
на халкидо́на ѿполчившїи̑ма пере́же , нача́
ша зажига́ти сꙋ́щаа ѻ҃коло халкидо́на бли́
жнаа , и̑ и̑на всѣ́ творити , е҃ли́коже о҃бы́
чай е҃сть плѣнꙋ́ющимъ дѣ́лати , и̑ гра́ды
разо́рꙋша́ти . та́кожде и̑ скифы и̑ ва́рвары ,
подо́бнаа пе́решомъ твора́ще и̑зма́хꙋма .
Прїе́мже па́ки патрїа́рхъ , не рꙋ́котворе́нный
о҃бразъ гдⷭ а̀ и̑ е҃пе́а на́шегѡ і҃ѣ хр҃та̀ , и̑ пре
ч҃тыа бц҃ы бж҃е́ственꙋю ри́зꙋ , е҃ще́же и̑
живото́ра́щаа древа̀ , и̑ по стѣ́намъ гра́
да̀ преходѧ̀ : и̑ воеле́зами моля́ѧ гла́ше ,

вонтáни гдⷭи помозѝ нáмъ , и́ да разы́дⷭтсѧ вразѝ твоѝ , и́ изчезнýтъ ꙗ́кω дымъ , и́ растáютсѧ ꙗ́кω вóскъ ѿ лицà óгнѧ . и́ не оу́бω трїе́мъ днéмъ миноу́вшимъ побы́вшемъ пожáръ , приступи́ вся́ воинство кô градý , скифскагω воєводы . толи́коже бѣ́ше воúмъ противны́хъ , и́ намнóжество бесчи́слено сочетáни , и́ оружны́мъ óдѣ́ѧнїемъ оу́тверженни , ꙗ́коже и́стинно и́зрещи́ , бѣ́ше дéсѧть скúфъ на є́диного гре́чина собрáтисѧ . но óбаче воєвода и́ побо́рающимъ по хр҃тїа́нωхъ пречтáѧ бл҃ца , ско́рѡ призывáющимъ помощница , приклю́чившимсѧ воúнωмъ въ бж҃ественѣи́ є́ѧ цр҃кви , нарицáемѣи́ пигíи , мнωгúхъ ѿ воюющихъ скúфъ оу́биша . таковóе же бы́вшее поможенїѐ хр҃тїа́нωмъ , ѿ бесчи́нныѧ воєводы бг҃омтре : и́ не токмω ра́тныхъ паде́нїѐ пре́греки , но и́ воєводы скúфскагω шатáнїѐ в недоумѣ́нїѐ низложѝ , таковы́мъ воєводствомъ бг҃омтре . но и́ є́щѐ хотя́щеѐѐ приучúтисѧ , конéчнаѧ и́мъ погúбель вмáлѣ послѣ́же . ꙗ́коже вѣ́ оу́зрѣвше ратнїи , толи́кое паде́нїѐ свои́хъ пре́гражданы , ꙗ́кω начáло знáменїю

погúбели и́хъ познавáти и́мъ , тогдà соотвѣ́рившеесѧ . и́ ѿ негω оу́бω разсмотри́вше грéцы , и́ дéрзости наполнúвшесѧ мно́ги , вовокýпленїѧ набрáнь , повсѣ́ днѝ гото́ва творя́хѫ кúимъ , и́моу́ще побора́ющую бж҃їю мт҃рь , и́ крѣпча́йшѧ показáющи и́хъ . скúфскихъже ко́зни и́ сúлѫ и́хъ пре пинáющи , и́ нéкѫшенїѐ е́же въ бра́нѣхъ . Повúхъже óбщею во́лею ѿ патрїáрха , и́ гра́дѫ нача́льника , и́ ѿ люде́и́ , повелúли бы́ша нѣ́цїи ѿ града дáры , мúрнаѧ гла́голати къ скúфωмъ , и́ на́миръ и́хъ призва́ти . о́и́же каганъ свѣ́тронравенъ сы́и , а́ не ꙗ́кω человѣ́къ , сребролю́бенїѐже па́че нра́вомъ , дáры оу́бω прїѧ́тъ , ѿ смиренїи́же совѣщáваемаѧ не брегъ , но и́ посланники безда́ры ѿ сла́ : вся́ е́дино рéкъ и́мъ , не блазнúтесѧ ѿ бг҃а́ воньже вѣ́рвете , вечéрки оу́бω оу́трѣ градъ ва́шъ ꙗ́кω пти́ца рукóю моéю возмоу́ , и́ поу́ета е́гὼ положю́ : милосéрдїѧже ра́ди моегὼ , воедúной ри́зѣ вѣ́хъ ва́съ свобожю́ , и́ йдúте ѿ града и́дѣ́же хоще́те , и́ного же оу́бω па́че негὼ человѣколю́бїѧ на вы́ не и́мамъ пока́зати . многаже пéрвѣе на хр҃та̀ бг҃а нашего ,

и на рождьшую его, ѕлохуливши тому ѡка
янному. Таковаяже ѿ посланныхъ слы
шавше, соущїи во градѣ жителїе, ели
цы сщенницы, и еликѡ причетъ, и иноче
ствующїи и весь людскїи народъ, возсто
навше ѿ среды срдца, и къ стымъ бжїимъ
црквамъ бяху притичюще роуцѣ на небо
воздѣюще, и со слезами многими моля
щеся глаху, Застоупниче нашъ гдн, гдн
призри ѿ стагѡ своегѡ жилища, и виждь
сквернаго сего варвара и соущихъ с нимъ, де
рзноувшихъ хоулити стое и великое твое
имя, низложи егѡ защитниче нашъ гдн,
да не речетъ гдѣ есть бгъ ихъ, тыбо еси
бгъ нашъ, иже гордымъ противляяся и
на смиреныя призираяся. твоя бо держава
не прикладна, и влчество не разрушимо,
слыши словеса варвара сегѡ, яже посла по
нося тебѣ владоущему всѣми, избави
град достоянїя твоегѡ, и люди на реченныя
въ твое имя. и такѡ моляхуся плачю
ще людїе. бгъ же персомъ къ кагану при
ходъ иже совѣщаша, возбрани, оубивъ
не малѡ, иже дроугъ ко другу посылаху.
по два же и по три дни на краехъ бїющеся,

и по мѣстомъ находяще, брань творяще
не почиваху. дѣло же бяше по совѣщанїю,
готовляемо ѿ обоихъ: по земли оубѡ ко
ѕни стѣнобитныя приближаху, на разоре
нїе града: по морю же оуряжаху, скифъ
ская моноѯила многочисленая. якоже во
едино время и во единъ часъ, оударити
бранїю на цртвующїи градъ, по земли же
коупнѡ и по морю. внегда же творяшеся
таковая брань, каганъ поемъ еликѡ имя
ше конникъ избранныхъ, к частемъ оустїя
великагѡ моря прїиде, персскимъ воемъ
показоуяся. такоже и персскїи воевода,
подобная емоу творяше. паче же овъ
оубѡ ѿ асїи, сей же ѿ европїи, якоже ди
вїя ѕвѣря рыскаста на цртвующїи градъ,
готова мняще на ловъ себѣ имѣти, но
кто возглаголетъ бывшая тогда чюдеса
бжїя, или кто иже к намъ благосердїе
двыя исповѣдати возможетъ. да яко
же каганъ кератьскую пазуху наполни мо
ноѯилы, и соущими в нихъ оружники, по
кушашеся оубѡ по земли борющимися,
стѣны града низвергнути. по морю же бо
рющимися в пазусѣ кератьстѣй, готова

имѣти на градъ восхожденїа. Похвѣленыи же ими гдь и҃сусъ нашъ, иже и҃вседѵ сѵ̀, молитвами рождшїа є҃гѡ дв҃ыа в҃цы, безсѣмены и҃тщетны надежи и҃хъ показа толикагѡ множества, наконецъ иждо етра нѣ етѣны гречестїи вои противныхъ побиша, и҃ко ктомѵ немощи живымъ сѣжигати мертвыхъ. вежетѣмъ бысть иже по сѵхѵ борющимсѧ, и на землю етѣны низвергнѵти неудѧщимсѧ. моноѯилыже коупнѡ и҃воующими вних вои, противѵ влахернѣи бжїи цркви, влцы и҃в҃цы, потопи внезапѵ, оужасенѵ и҃неужнѵ бѵрю воздвигъ. и҃коже бо близъ быша бжественыа цркве є҃ѧ, стѣлѡ возвышенѣѧ море, и҃ раздѣлиѧ бжественымъ маніемъ раздѣлѣніе, вѣ векорѣ потопи и҃погрѵзи, и҃ сѣмѣми моноѯилы. и҃бѣ видѣти тамѡ неизъказанно и҃велїе чѵдо. море бо равны горамъ волны творѧше, и҃ образомъ дівїимгѡ звѣра распыхашесѧ, и҃волнѧщисѧ оубѡ на враги бжїа мтре. воурово вѣшѡ навкаше, и҃ немилостивнѡ пождаше. и҃коже нѣкогда и҃египтѧномъ сотвори, гонѧщимъ древнаго і҃зраиля, образомъ

страннымъ пѣша ходѧща сквозѣ нѣ. Такѡ преборющи по своемъ градѣ в҃ца и҃ за ступающе, безкрове побѣды показа обра зомъ таковымъ и҃ воеводствомъ, иже оубѡ на є҃ѧ достоѧніе брань безмѣрнѵю наведъ шыа, и҃ оружїе на нѧ воздвигшыа, ѥкоро потопивши, дѣло морскими стрѵѧми сотворши, наніже є҃динѵ спасенїа надежю возложше, и҃ жребїи є҃ѧ ѿ нападшихъ лѣтъ бестрастенъ вездѵ сохраньши. тогдабо и҃ вамъ старѣишина и҃хъ каганъ, самовидецъ бывъ своихъ вои погибели, тамѡ нѣгдѣ съхрабрыми своими конники, на высоцѣ мѣстѣ стоѧ, рѵкама по лицю сѵ и҃ по персемъ бїѧшесѧ. Сокшїиже квноутрь града, противѵ врагомъ брань творѧще, понеже оубиѧша вмори, бывшѵю врагомъ погибель, ѧкїе бжтвеною силою возмогше, и҃ двы в҃цы крѣпостїю ѡграждьшесѧ, врата градѵ ѡверзше, кричаще и҃ воскликнѵвше, на враги и҃нетекахѵ. толикаже радость и҃ сила ѡбдержаше градекїи вои, варвары же бо ѧзнь велїа. и҃ бѣ видѣти преславно вое водьство влцы нашеѧ в҃цы, ѧкѡ и҃маліи ѻтроцы, и҃ жены оустремишесѧ на варвары,

и к самым вои врагъ своихъ в хожахъ, и то
лико оубиство варваромъ сотвориша, ели
ко не возможно словомъ исчести. тамо
вонстинъ совершимъ реченное, единъ го
наше тысящю, а два тмоу. таковъ пре
чтам и два ца и вачца, крепость не кре
пкимъ, и силу немощнымъ дарова. и тако
же слицу зашедшу, и нощи настабши,
бранныя совъды яже бяху на колехъ при
везли варвари, на взятие града, вем
огни предаша. и своихъ трудовъ ико
зней, дълателемъ самъмъ запалите
лемъ быти. Благодать бцъ оустроивши
имъ. Стльже и вои граждане роуки на
нбо воздъвше, сълезами благодарение пож
ху: и глаху, девница твоа гди прослави
ем в крепости, деснам ти роука гди сокро
ши враги, и множествомъ славы твоем,
стерлъ еси сопостаты. и таков убо безу
мныи каганъ, со множествомъ безчислены
вои пришедъ, съ срамомъ возвратием. та
кожде и перекиа вои приведыи воевода, роу
ку на оустехъ положивъ и лице закрывъ,
тако отолики тысящь мало число съвоб ою
оуведе, с срамомъ въсвою страноу достиже.

Такоже вътвенаго смотрения и благости слу
жителница, пречтам и пренепорочнам бца,
христианскам державнам помощница, еже
онашемъ застоупления крепость показа,
таково великое намъ и преславное спасение
дарова. еже на вспоминание таковаго
благодеания, нынешнии молебныи все
людскии соборъ творимъ, и всеношныи со
дъваемъ праздникъ, благодаретвены не
сни приносяще, яже и не свъдално веселе
скам церковь прекши праздникъ сеи, мтри
божии праздновати, вобрема се, егда и по
свъда божиею мтриею быеть, акафисто нарекши
сирвчь не свъдалнш. понеже тако сотвори
ша церковницы тогда, и людие града сего.

Чудо, второе, на сарацины.

По прехождении же тридесате и шести лът
при цртвъ константина брадатаго, на
ки достиже сарацынескии ронетоломъ вели
кии, со множествомъ кораблеи, на цртвую
щии тои градъ. и абие приставша прибрезъ
ко ездому, отнихъже брани по морю по вем
дни на градъ быбаху, отвешнаго времене
и до сесени, зимоватиже охождаху в кизи.
и паки в весны приходяще къ цри градъ.

и паки ѿ моря брань творяхѹ . и заѣдмь лѣтъ , крѣпкѡ ратоваху . многихъ же кораблеи своихъ погѹбиша , и ѡ ѡружены ми вои , и вся яже принесли бяхѹ ѣ во ю ѹстроѣніе на потребѹ , и возвратишася и тіи ѣ великою тщетою во свояси . и во странахъ галійскихъ бывше , лютымъ и противнымъ вѣтромъ дохнѹвшимъ на ня , праведнымъ гнѣвомь бжіимь погибо ша , предъятаніемъ бжіимъ мтре ѣ моря вси потопишася . такоже и на различная времена , томѹ бго хранимомѹ граду при разившеся ѡ каменіи , неистовое ихъ стремленіе исполняюще , бездѣлны и ѿтѹда исполнены возвращахѹся .

Чюдо , третіе на агаряны .

Но и паки понеже вскѹдѹ наслаіе ихъ взя тія на величество , ѿ востокъ и ѿ западъ возрасте , и вомножество изыде . и пе рвѣе оубѡ пріидоша ѣ перское цртво . и ѿ толѣ во египетъ и ливію , дающе ело во хртіанѡмъ , яко не ноудити ихъ пре ступити православныя и непорочныя , яже во хрта бга нашегѡ вѣры , егоже и не сохраниша , но многи мчнки показаша ,

понеже не восхотѣша попрати чтнаго крта . еіе бо творити хртіаны ноудяхѹ . и якоже рещи , всю землю ѡбыдоша плѣняюще . ѡбтекше же индію , и ѳіопію , и испанію , и мамврійскіи языкъ , и ливію . послѣ ди же всѣхъ и натой самыи цртвующіи градъ ѡполчишася , хотяще прияти его . Цареви же львоу и авгѹ , вновѣ цртво прі имшѹ , ѡбѣщавшѹ имъ дань дати . они же и хранители своя градѹ поставити пожѹ ждахѹ их , надѣяхѹвоя намнѡжество , своихже , и мздою приведеныхъ воинъ , на ѹготовленіе бесчисленыхъ борецъ яже ѣ ко раблихъ , яко тыяща ноѣмь ѣ ѡтъ кора блемъ баше число , яко ѡ лѣтопишены по трѹдившимся написаша . полошьшеже своя вом предградомъ заблоуждьшіи хртобо рцы , нообаче ни ѳдино же приложеніе к естѣ нам приневоша . оупражняхѹвоя на зда ніе домѡмъ , якоже дома пребывати мня шася , оувоиша себѣ воѹмѣ и в помы слѣ , гдѹже ѡбоуетившѹ совѣты их . Сущіи же во градѣ хртолюбивіи людіе , не престанно творяхѹ слоужбы , якоже обы чай имъ творити , в мирѣ и воѹстроѣніи .

Тогда̀ вчѣ́тноѐ дре́во кр҃тà, бга̀ и҃спѣ на́шего і҃са хр҃та̀ взе́мше, и҃ чты́м и҃коны пре чи́стыа бг҃омт҃ре, прехожда́хѹ по ѹ҃лица́мъ гра́да: воздви́гше кѣ́бг҃ роу҆ц҃ѣ и҃ гла́хѹ, воскр҃ни гд҃и помози́ на́мъ, и҃ не ѿри́ни лю де́й твои́хъ доконца̀. а҃ко̀ вѣ́ разѝ твоѝ возшѹмѣ́ша, и҃ не навидя́щїи тебѣ̀ воз дви́гоша главоу҆̀. не да́ждь достоя́нїа тво его̀ в҃ поноше́нїе, є҃же ѡ҃блада́ти надни́ми а҃зы́кѡмъ: да не когда̀ реку́тъ, гдѣ̀ є҃сть бг҃ъ и҃хъ. но да познаю́тъ а҃ко и҃ма́ тебѣ̀ гд҃ь і҃с҃ъ хр҃то́съ, в҃ сла́ву бг҃ѹ о҃ц҃ѹ. Є҃ди́нъ же нѣ́кто ѿ противны́хъ врацы́нъ конни́къ, хоу҆лны́ми глаго́лы конста́нтинъ гра́дъ именоу҆́а: и҃ ц҃ркы̀ просты́мъ и҃менемъ, во фїю нарица́а: вн҃ѣ́кое ровище, и҃ коне́мъ до́лѹ па́дъ и҃зъдше. но и҃ проповѣ́дникъ и҃хъ, на высо́ко̀ дре́во възлѣ́зъ, да проповѣ́сть вѣ́рнѹю и҃хъ моли́твѹ, и҃ той̀ тако́же спа́дѣ до́лѹ, ѡ҃каа́нно безбо́жнѹю свою̀ доу҆ шю и҃зверже. Посе́мъ и҃ на болга́ры воева́ти совѣ́щаста. два́ бо бѣ́ста воево́ды. и҃ є҃ди́нъ оу҆́бѡ ѡ҃ста̀ разори́ти цр҃тву́ю щїи гра́дъ, дрѹ́гыи же ѿи́де на болга́ры воева́ ти. сни́миже ра́товаа, и҃ побѣ́жде́нъ

бы́сть ѿ бо́лгаръ, и҃ па́доша ѿ свои́ є҃гѡ̀ мно́ жае двою̀ тмо́ю, ѡ҃ста́вшїи же въ е҆ра́момъ возвратишаа къ свои́мъ. Покѹша́хѹже а҃ по ѡ҃бращенїи ѿ бо́лгаръ, приведе́нымы корабли́, на влахе́рньскѹю страно́ю пр҃їитѝ. простра́нѣ же верѝзѣ желѣ́знѣ, ѿ ц҃рà гра́да до галаты́, и҃ возбраня́шаа, не мо гѹ́ще сотвори́ти, є҃же бя́хѹ совѣщали а҃. воспла́вше же домѣ́ста на рицаема го сотѣ́нъ, и҃ въ дрѹги́хъ ма́лыхъ прита́ нищыхъ. ѿ ни́хъ же мно́жаи́шїи зимою лю́тою, и҃ вѣ́тры стра́шными, разѣ́кдъ шеа сокрѹши́шаа. и҃ нѣ́хъ же множе́ ство вели́кихъ корабле́и, гре́цы вожго́ ша. гра́дъже в҃ тѣ́сноты́ бя́ше, челове́че ски́хъ потре́бъ скѹдото́ю. проти́вніи же вса̀ приключшаа и҃мъ, не ща́дѧ и҃зъ я́доша, и҃ в҃ горы́ кѹ нѹ́ждѹ ѿ гла́да в҃ па́ дше, я́коже и҃ плоте́й челове́ческихъ и҃ жи вотны́хъ мертвы́хъ вкѹша́ти, и҃ ка́лъ чело вѣ́ческъ мѣ́ща́ще я́дя́хѹ. и҃ таковы́а ра́ ди нѹ́жныа вѣ́ды, мно́гимъ и҃ мени́тымъ ѿ ни́хъ и҃ хра́брымъ, ко гра́дѹ прибѣ́гъ при ложи́тиа. я́кѡ оу҆́бѡ дре́вле є҃гипта́ны гоня́щихъ і҃зра́илѧ, погрѹзи́ во глуби́нѣ

ꙗкѡ ѝ камень , ѝ наведѐ нанѫ водꙋ мо́рскоую . такѡже ѝ врацы́нѡмъ наведѐ гдь , бѣжа́щимъ ѿ цр҃квꙋющагѡ гра́да , те́мнымъ бо вѣ́тромъ ѝ боурею страшною ѝ горѧщею , мо́ре воскꙋри́вѧ , ѻ҆ны тыѣ́ꙋщныѧ корабли́ погꙋбѝ , ѩ҆ко на҆ге́ньствѣ ѝ пꙋчинѣ , мноѫ́щимъ корабле́мъ пловꙋ́щимъ , градъ въне́ бе́зе ѐпадѐ вѣкоръ . ꙗ҆коже желѣ́зо ѻ҆гню́ приближивѣ , возвари́тъ стоудень , такѡже ѝ градовоѥ ка́менїе , вѣ мо́рскꙋю водꙋ впа́дше вѣкоръ воскипѣ́ти ѥ́ю сотвори́ . ѝ таковы́мъ вовкипѣ́нїемъ смолꙋ корабле́мъ сопротивныхъ разва́рѝ , ѝ воглꙋбинѣ́ вей погрѧзо́ша , трїе́мъ то́кмѡ на возвѣще́нїе ѿ҆ста́вшимъ . ѝ бѣ́ѧше ви́дѣти на вѣ́сѣхъ ѻ҆стровѣ́хъ , на брезѣ́хъже ѝ въпристани́щихъ , ѝ вѣ затоцѣ́хъ , грома́ды мертвыхъ ѝзверженыѧ лежа́ще . Сицева́ ꙋ҆бѡ вса́ родовомъ ѝнѣ́мъ , ѱаломъ́ски рещѝ да повѣ́дятсѧ , ѝ вѣжа ꙋ҆ста́ хрїстїа́нскаѧ , да приглася́тъ вло́во ещенное въ дѣдомъ глаго́люще , ты гдь вокрꙋ́шилъ ѥ́сѝ главы́ змїе́мъ вѣ водѣ́ . да приложитъ жесѧ , ѝже во ѝеходѣ ѩ҆зра́илевѣ пѣ́снь веле гла́снѡ , поѥ́мъ гдви сла́внѡ бо прослави́сѧ .

дождѣ́ словесе́ дошедъ , ѝ҆квысотѣ́ взира́ѧ превеликихъ чюдесъ бга ѝ҆влки , ѝ пречты́ѧ бцы ѥ́дино́ѧ , безъ гла́сенъ ѿ ꙋ҆ѫ́сти быва́ю , ѝ не ѡ҆брѣта́ю словесъ по до́бныхъ дѣлесе́мъ . которы́ѧ бо велегла́ѥныѧ ѩ҆зы́кѣ , дв҃ѣ бц҃ѣ достоꙗ́нѡ похва́литъ ; ѝлѝ ка́кѡ прослабѝ воспое́тъ прелавꙋ́ю ѥ́ѧ бл҃года́тъ , ѝ҆ѝсточникъ чловлю́бїѧ прославитъ , ѝ бл҃годаре́нїе прине́сетъ ; Подоба́ше бо на́мъ дѣ́лы бл҃годаре́нїѧ принести́ бж҃їи мт҃ри . таковы́ми бо веселитесѧ паче , таже сама́ , ѝ҆тоѧ́ сѣ паче свирѣле́й , ѝ ѻ҆ргано́въ , ѝ мꙋзыкі́йскихъ пѣ́снеи . вѣ́же ѥ́сть , ꙗ҆коже ѝ҆зъ рекоу́ , любы́ не лицемѣ́рнаѧ , зако́нꙋ ѝ пророкомъ соущи глава . братолю́бїе непрело́жно , мр҃дїе не ѡ҆бра́тно . дѣ́вьство бж҃ественно , бракъ зако́ненъ . цѣломꙋ́дрїе недовѣ́домо , правда сочетанна . моуже́ство наѣтрасти законно , смы́слъ бг҃очи́ненъ . ми́лость не ѡ҆бидна , воздержа́нїе безъгордости , смиренїе бл҃говꙋмилено . К҃е́нимже житїе непороч́но , нравъ правъ . ѻ҆бы́чай смире́нъ , ꙋ҆мъ бл҃горазꙋме́нъ . ꙋ҆ста́ бл҃гоглаго́лива , ѩ҆зы́къ бг҃охвале́нъ ,

ѻ́ко нелюбодѣ́йно, роу́щѣ негра́бежливѣ, но́зѣ небы́стрѣ на зло̀, ѝ́зрѣть небезе́ло ве́гна, ѝ привлачащи по́мышлы неѝ́стовства стрѣ́лами. ѝ́ина́м, ѝ́миже по ѻ́бразѹ бж̃ію со́зданъ чл̃къ, ѝ съ бг̃омъ сочета́нъ, ѝ́коже оу́тва́рію многоцѣ́нною ѝкраше́ною оу́кра́шае тем. сицевы́ми подоба́етъ вс̃ѣ́ бг̃ода́рити: поне́же бл̃годаре́нїе дѣ́лы а́ не словесы̀ востави́ти, рекоша́ та́кѡ мо́ѹдрїи. но поне́же е́стества на́шегѡ не́мощь, ѝ замедле́нїе по́мысла, лѣ́нивы на́съ твори́тъ надо бродѣ́тельное потрѹже́нїе, ѝ по ма́лѹ вс̃ѣ̀ прика́демъ, ѝ́коже бы рещѝ кра́емъ пе́рста: сегѡ̀ ра́ди напредложе́нїе до́лжнагѡ бл̃годаре́нїѧ не́достато́къ ѝ́мамы, да по не́ словесе́хъ пѣ́сни принесе́мъ. воз не́сше оу́бѡ гла́вы своѝ, ѝ́мы́слъ воз вы́сивше, вѣ́цемъ сохвалѧ́нїемъ. Ты̀ оу́бѡ ѻ̃ вѣ́чце вс̃е́, чл̃колю́бїе е́стество́мъ ѝ́моу щи, не ѡ́ставила е́сѝ рода́ на́шего заст҃ѹпа́ющи, ѝ́коже мт̃и хр̃тїа́нскомѹ ро́дѹ, чадолю́бива коупно̀ ѝ́ма́тива. та́кѡ прине́ѡ твоѧ̀ бл̃годѣ́ѧнїѧ да́рѹеши на́мъ, спасаю щи ѝпокрыва́ющи, ѝохраня́ющи, ѿ вс̃ѣ́хъ свобожда́ющи: ѝ ѿ напа́стей премѣня́ющи.

мы́же е́ѭ ра́ди бл̃годари́мъ, ѝ проповѣ́ даемъ бл̃года́ть. не таи́мъ бл̃годѣ́ѧнїе, поемъ велегла́сно твоѧ̀ чюдеса̀. по́мощь прославля́емъ, промышле́нїе величае́мъ, заст҃ѹпле́нїе воспѣва́емъ. помо́щницѹ тѧ̀ бл̃готво́рнѹ ѝ́мамы. милосе́рдїе твоѐ ела вослови́мъ. ѝ ѡ́ минѹ́вшихъ оу́бѡ вспоми нающе твоѧ̀ велика́ѧ дарова́нїѧ: ѝ ѿ́ко ли́кихъ бѣ́дъ ѝ́зба́вихѡмся тобо́ю. сїѧ̀ тебѣ̀ бл̃годари́тельныѧ пѣ́сни ѝ́ко до́лгъ прино́симъ. не ѝ́ко достоѝ́ны сѹщѧ̀ твоемѹ̀ бл̃годѣ́ѧнїю: о́баче оу́ любы̀ дѣ́тей немова́нїе. ѡ́ наста́вльшихъ же ѝ ѡ́скорбля́ющихъ на́съ мо́ли твою̀ бы́стрѹю по́мощь, тре́бѹемъ твоегѡ̀ заст҃ѹпле́нїѧ, разрѹшѝ сѹщѧ̀ посредѣ̀ на́съ претыка́нїѧ. раз же́нї ѡ́блежа́щїи ны̀ о́блакъ ѝтмо́ѹ, ѝ́ми же ѝ́ко ѝ́ноще́й брани оу́язвля́еми бываемъ, па́че же рещѝ ѝ́ко неѝ́стови, свои́хъ пло́тей вкѹша́емъ. не разѹмѣ́ще ѥ́родства, ѝ е́диноплеме́нства не по мышля́ющее. ѝ таковы́ѧ твори́ти дерза́емъ нѣ́цыи, ѝ́же тогожде дха̀, е́диного хр̃та̀, тожде вѣ́ры, тогожде кр̃ще́нїѧ, ѝ е́ди ною̀ цр̃кве, ѝ тѣ́хъ же та́нъ сподо́блени

бывше. но да слова не простираемъ дале.
Сегѡ ради молимсѧ всесвятаѧ влдчце тво
емоу блгосердїю, щедрѡты твоѧ прїѧти
людемъ твоимъ, и достоѧнїю твоемоу.
и стани молитвеница, к рождьшемусѧ
и с тебе бгу нашему, да поможетъ намъ
конечнѡ погибающымъ, да изметъ ны
ѿ напастей не исцѣлныхъ. зриши влдчце,
коликими слезами потопляеми есмы;
оумилостивисѧ оубѡ, и не ѿрини насъ
до конца. вскоую црце лице твое ѿвраща
еши, и забываеши нищетоу нашю, и пе
чаль нашю, расточи належащїи на ны,
страхъ и трепетъ. оутиши подвигшїисѧ
на ны гнѣвъ бжїи, и пагубу оукроти, и
соущыѧ посредѣ насъ распри и мѧтежи,
оумири, и тишиноу и миръ подаждь рабѡмъ
твоимъ. да комнѡгимъ твоимъ блгодѣ
ѧнїемъ, и сїѧ приложивше, проповѣдаемъ
всегда твоѧ чюдеса. и до здѣ доплывше,
вѣтрила словесе спустивше, в твердѣмъ
пристанищи молчанїѧ пристанемъ. Оно
паки, собравшемсѧ воспомѧноувше,
да не неразоумни ѧвимсѧ ѡ блгодѣѧнїи
влдчцы. ниже дѣлесы блгодѣйствуеми,

лѣниви же словесы блгодаренїе принесемъ,
ибо паки к намъ прибытокъ возврати
тсѧ. аще бо ѡ пришедшихъ на ны блго
дарни боудемъ, великое себѣ къ хотѧ
щимъ быти, оуготовимъ дерзновенїе,
и не изреченныхъ блгъ получимъ, блго
датїю и члколюбїемъ гда нашегѡ Іса
Хрта. емоуже слава и держава,
честь и поклонѧнїе, нн҃ѣ
и прнѡ и во вѣки
вѣкѡмъ
аминь
;

Вѣдомо же воуди и҃ wсѣмъ, а҃ще случи́тсѧ
прⷭ҇дне́ство стрⷱ҇тенїѧ гдн҃ѧ, в̀ понеді́ланикъ, и҃лѝ во вторни́, и҃лѝ вчетверто́къ
сы́рныѧ нлѝ. вечеръ, и҃ оу҃тро трезво́нъ
мє́ншей. на гдѝ возва́хъ, стихи́ры пре
прⷭ҇дне́ствꙋ, г҃. и҃ стомꙋ, г҃. слава,
стомꙋ. и҃ ны́нѣ, прⷭ҇дпра҃. на стихо́внѣ
в̀ трїсѡ́ди, самогла́сенъ дню, дважды, и҃
мчнчен҃ъ. слава, и҃ нн҃ѣ, прⷭ҇дпра҃. по три
стомъ, тро҃, стомꙋ. сла, и҃ нн҃ѣ, прⷭ҇дпра҃.
Зрѝ Напавечерни́цѣ, по двоѝнѣ, и҃ по трто҃м
тро҃, хра́мꙋ хр҃то́вꙋ. и҃ тропа́рь, прⷭ҇дпра҃, и҃
храмѡ́мъ, сты́хъ. та҃, бѣже о҃цъ на́шихъ.
и҃ нѣже во всѣ́мъ мирѣ. слава, со стыми
Зрѝ поко́й. и҃ нн҃ѣ, мл҃твами гдѝ. Сице гла
го́лемъ, тропарѝ, Зане́же сі̀е прⷭ҇дпра҃, по́
тем҃ во о҃кта́емъ кромѣ сы́рныѧ недѣли.
Здѣ́же вмⷭ҇сто о҃кта́м҃ трїсѡ́дь поетем҃.
на оу҃трени, на бг҃ъ гдь, тро҃, прⷭ҇дпра҃, два҃.
слава, стомꙋ. и҃ нн҃ѣ, прⷭ҇дпра҃. По а҃,
ка҃, сѣ҃, во о҃кта́и. По в҃, ка҃, свѣ́дленъ,
в̀ трїсѡ́ди. Кано́нъ, во о҃кта́и, со ирмосо́мъ,
на д҃. ирмо҃, а҃. и҃ прⷭ҇дпра҃, на ѕ҃. и҃ стомꙋ,
Зрѝ на д҃. А҃ и҃дѣ́же прилⷱ҇пѣетъ трипѣ́сно, то̀
во о҃кта́и, кано́нъ wставля́е. и҃ поемъ прⷭ҇дпре

кано́нъ, прⷭ҇дпра҃дне́ствꙋ, со ирмосо́мъ,
на ѕ҃. ирмо́съ, по двáжды. и҃ мчнкꙋ,
на д҃. и҃ втрїсѡ́ди, на д҃. катава́сїѧ,
ирмо́съ, трїсѡ́дной. по г҃, пⷱ҇ѣни,
конда́къ, и҃ и҃косъ, и҃ свѣ́дленъ, стомꙋ.
слава, и҃ нн҃ѣ, свѣ́дленъ, прⷭ҇дпра҃дне́ствꙋ.
по ѕ҃, пⷱ҇ѣни, ко҃, и҃ и҃косъ, прⷭ҇дпра҃дне́ствꙋ.
по а҃, пⷱ҇ѣни, свⷱ҇тилен҃ъ, стомꙋ.
слава, и҃ нн҃ѣ, прⷭ҇дпра҃. настои҃, в̀ трїсѡ́ди
самогла́н҃ъ, два҃, и҃ мчнчен҃ъ. слава, и҃ нн҃ѣ,
прⷭ҇дпра҃. По бл҃го е҃сть, и҃ по трто́мъ
тро҃, мчнкꙋ. слава, и҃ нн҃ѣ, прⷭ҇дпра҃.
нача́лъ, тро҃, прⷭ҇дпра҃. слава, мнкꙋ. и҃ нн҃ѣ,
бо҃, чаро. потрто́мъ, конда́ки глем҃ъ пре
мⷭ҇нем҃. налиторгі́и, бл҃же́нна ѡ҃ кано́на
прⷭ҇дпра҃, пⷱ҇ѣ, г҃. и҃ мчнкꙋ, ѕ҃. повхо́
дѣ, тро҃, хра́мꙋ хв҃ꙋ, а҃ще е҃сть. и҃
прⷭ҇дпра҃, и҃ храмо́мъ стыхъ. и҃ тро҃,
мчнкꙋ. та҃, конда́къ, хра́мꙋ хв҃ꙋ,
а҃ще е҃сть. и҃ кондакѝ храмѡ́мъ стыхъ.
слава, конда́къ, мчнкꙋ. и҃ нн҃ѣ, конда́къ,
прⷭ҇дпраднествꙋ. про҃, и҃ а҃плъ, и҃ єⷭ҇ва́ггліе,
и҃ при҃, стомꙋ. подоба́етъ вѣ́дати а҃ще
случи́тсѧ, прⷭ҇дпраднество, стрⷱ҇тенїѧ,
в̀ среду́, и҃лѝ, в̀ пⷯ҇, сыропⷱ҇стныѧ нлѝ,

вто҃, вечеръ, на гдⷭ҇и возвахъ, стры҃х,
предпразднеству, г҃. и ст҃ому, г҃. слава,
ст҃ому. и нн҃ѣ, предпразднеству. на сти҃х,
стра҃х, в трїѡди, два҃. и мч҃ченъ з запѣ
вы обычными. слава, и нн҃ѣ, предпра҃.
по трⷭ҇томъ, тропарь, ст҃ому. сла҃, и нн҃ѣ,
предпразднеству. ектенїѧ. и поклоны,
г҃, великїѧ. и ѿпоустъ. и наконецъ, по
клоны. на оутрени. на бг҃ъ гдь, тропарь, пре
празднеству, два҃. сла҃, ст҃ому. и нн҃ѣ,
предпра҃. по а҃, ка҃, сѣдаленъ, воѡктаи,
гласу. по в҃, ка҃, сѣдале҃, в трїѡди, два҃.
слава, и нн҃ѣ, крⷭ҇тобо҃. канонъ предпра҃, со
ірмосомъ, на ѕ҃. и в минѣи, ст҃ому, на
зри д҃. и в трїоди, на д҃. егда же прїидетъ три
пѣсно, и поемъ канонъ предпра҃, со ірмо
сомъ, на д҃. и ст҃ому в минѣи на два, по
два стиха за единъ. и в трїѡди, на и҃.
по г҃, пѣсни, ко҃, ст҃ому, и сѣдаленъ,
егѡ. слава, и нынѣ, предпразднеству.
по ѕ҃, пѣсни, конда҃, предпразднеству.
по ѳ҃, пѣсни, свѣтиленъ, ст҃ому. сла
ва, и нынѣ, предпразднеству. на стихо
внѣ, стихѣра в трїѡди, самогласна, дню,
два҃, и мч҃ченъ. слава, и нынѣ, предпра҃.

ектенїѧ. и поклоны, г҃, великїѧ. и часъ,
а҃. на а҃мъ, часѣ, тропарь, предпра҃.
слава, ст҃ому. и нынѣ, бо҃, часовъ.
по трⷭ҇томъ, ко҃, предпра҃. гдⷭ҇и помилуй,
м҃. и млтва, иже на всѧко времѧ. гдⷭ҇и
помилуй, три҃. слава, и нн҃ѣ, чⷭ҇тнѣйшую.
и поклоны, д҃, великїѧ. и ѿпоустъ. и
поклоны, г҃. и по ѿпоустѣ литїѧ. тако
жде, и на прочихъ часѣхъ, поемъ, тро҃,
предпра҃. по трⷭ҇томъ, ко҃, предпра҃. и на
всѧкомъ часѣ, на чⷭ҇тнѣйшю, по д҃, покло
ны, великїѧ. нѣцыи же оуставы глⷭ҇ютъ. зри
аще предпразднество стрѣтенїѧ гдⷭ҇нѧ слу
читсѧ в среду, или в пѧто҃, сырныѧ или.
и ѡсемъ в древни не ѡписоуетъ оуставѣхъ,
еже в предпразднество, в два дни сїѧ, алли
лоуїа ли пѣти, или бг҃ъ гдь. нѣцыи же зри
ѿ блгоразсоудныхъ поютъ аллилоуїю. аще
предпразднество случитсѧ в сїѧ два дни,
ꙗкоже марта, въ кд҃, день, на предпраз
днество блговѣщенїѧ прест҃ыѧ бцы.
понеже бо сїѧ два дни начало и прообразова
нїе поста великїѧ ст҃ыѧ четыредесѧтницы,
и тогѡ ради, тропарь, предпразднеству,
и мч҃нику, ѡставлѧетсѧ. вовторникъ,

фч҃д

ве́черъ трезво́нъ ма́лой по ѡ҃бы́чаю . покло́
ны є҃ начала́ . ка҆ѳ́изма , ра́ѣ҆ . на гдѝ во
зва́хъ , стры , препра́знества , г҃ . и҃ сто́
му , г҃ . сла́ва , сто́му . и҃ нн҃ѣ , препра .
вмⷱ́сто , про҃ , пое́мъ а҃ллилоу́ію , на гла́съ ,
ѕ҃ . та́же , сподоби гдⷢ вве́черъ сей , є҃ по
клоны . и҃ є҃ктенїѧ҃ , и҃ полнимъ вечерніѧ҃
мл҃твы . настихо́внѣ , стрїѡ́ди , само
гла́сенъ , дважды . и҃ мⷱ́чены , со стихи
ѡ҃бы́чными . сла́ва , и҃ ны́нѣ , препра́зд не
ства . та́же , нынѣ ѿпⷭ́щаеши . и҃
тр҃то́е . є҃поклоны . и҃ тропари , ѿ҆це́ дво
ра́ѣ҆ѧ҃ , є҃поклоны . и҃ гдⷢ помилу́и ,
м҃ . и҃ мл҃тва , нбⷭ́ныи цⷬ́рю . гдⷢ помилу́и ,
г҃ . сла́ва , и҃ нн҃ѣ , чтⷭ́нѣ́йшю хⷬ́рувимъ .
и҃ поклони́вшесѧ҃ , ѕ҃і . та́же , тр҃то́е , и҃ гдⷢ
помилу́и , в҃і . и҃ ѿпоу́стъ . и҃ нехожде́нїе
в҃ притво́ръ , и҃ литі́ѧ҃ . па́вечерницу́ же по
е́мъ вели́кую є҃поклоны . подо сто́йнѣ , и҃
по тр҃то́мъ , тропа́рь , хра́му хр҃то́ву ,
а҃ще є҃сть . и҃ препра́зднества . и҃ проч҃ія҃
тропари ѡ҃бы́чныѧ҃ , бⷠ́же о҃ц҃ъ на́шихъ .
и҃ по чтⷭ́нѣ́йшю , поклони́вшесѧ҃ , ѕ҃і . и҃ апо
сте́хомъ , тр҃то́мъ , три поклоны . по лу́
ночницу́ же пое́мъ пѡ҃бы́чаю є҃поклоны .

на у҃тре́ни пое́мъ , а҃ллилоу́ію , на гла́съ на
сто́ѧщей . та́же , тропари́ , тро́ичны . и҃
гла́съ дв҃ѣ ка҆ѳ́измы є҃поклоны . по а҃ и҃ ,
ка҆ѳ́измѣ , сѣда́ленъ , во о҃кта́и . по в҃ и҃ ,
ка҆ѳ́измѣ , сѣда́ленъ в҃ трїѡ́ди . канонъ ,
предпра́зднествꙋ во҃ ирмосо́мъ , на ѕ҃ . и҃
сто́мꙋ , на ѓ҃ . и҃ в҃ трїѡ́ди , на ѓ҃ . а҃ и҃
дⷭ́же прⷱ́спⷭ́тъ в҃ трїѡ́ди тр҃ипⷭ́сно , то́
пое́мъ канонъ предпра́зднествꙋ , во҃ ирмо
сомъ , на ѓ҃ . и҃рмо́съ , є҃ди́ножды . и҃ сто́
мꙋ на два , по́ два за є҃ди́нъ . и҃ в҃ трїѡ́
ди , на и҃ . а҃ покрыва́емъ и҃рмосо́мъ трїѡ́
дны́мъ во вⷭ́сь кано́нъ . по г҃ и҃ , пⷭ́сни ,
конда́къ , препра́зднества . и҃ сѣда́ленъ ,
сто́мꙋ . сла́ва , и҃ ны́нѣ , сѣда́ленъ , пре
пра́зднества . по ѕ҃ и҃ , пⷭ́сни , мⷱ́ченъ ,
гла́сꙋ . по ѓ҃ и҃ , пⷭ́сни , свⷱ́тиленъ ,
тро́ченъ , а҃ . сла́ва , и҃ ны́нѣ , предпра́з
днества . настихо́внѣ , стихⷱ́ры ,
в҃ трїѡ́ди . сла́ва , и҃ ны́нѣ , препра . .
та́же , бла́го є҃сть . и҃ тр҃то́е , и҃ поклоны ,
г҃ . по о҃ц҃е на́шъ , тропа́рь , въ цⷬ́кви сто
а҃ще . гдⷢ помилу́и , м҃ . и҃ мл҃тва , не
бⷭ́ныи цⷬ́рю . и҃ поклони́вшесѧ҃ , ѕ҃і . и҃ча́съ ,
а҃ , є҃поклоны же . а҃ за ѹ҃тра ѹ҃ти́шии

гла́съ мо́й, гл҃емъ про́стѡ, а҆ не поє́мъ.
та́кожде, и҆ стопы̀ моѧ̀. по тр҃то́мъ,
тропари̇̀, ско́рѡ предвари̇̀, рѧдовыѧ̀. по
и҆̀же навсѧ́ко вре́мѧ, и҆ по чⷭ҇тнѣ́йшю, по
кло́нѡвъ, зі҃. та́же, тр҃то́е. гд҃и по
ми́лꙋй, ві҃. хрⷭ҇тѐ свѣ́те и҆́стинныи. и҆
зри̇ ѿпоу́стъ. по ѿпоу́стѣ литі́ѧ. в четве́
ртыи же ча́съ днѐ, бл҃говѣ́стъ в ко́локолъ,
и҆ оу҆дарѧ́емъ в до́скꙋ. и҆ поє́мъ часы̀ с покло́
ны попо́стномꙋ и҆ до ѿпоу́ста безмеждоча́
сїѧ, и҆ безстате́й, и҆ безѱалты́ри, всѐ
потомꙋ́же, ꙗ҆́коже всїю̀ сре́дꙋ и҆ в пѧто́къ
сы́рныѧ недѣ́ли оу҆ка́зано в по́стномъ оу҆ста́
вѣ. а҆ нача́сѣхъ в ко́локолъ не часѧ́тъ.
а҆ на ѕ҃ мъ, часѣ̀, чте́мъ паремїю̀ дню̀.
а҆ вече́рнѧ быва́етъ по своемоу̀ вре́мени
въ вече́рѣ пра́здника ра́ди.

Подоба́етъ вѣ́дати, а҆́ще прилꙋчи́тсѧ
бл҃говѣ́щенїе, в пѧто́къ, г҃ ѧ, и҆ли̇̀ четве́
ртыѧ, и҆ли поста̀. поє́мъ всю̀ слоу́жбꙋ пра́з,
с трїѡ́дїю попо́стномꙋ, ꙗ҆́коже оу҆ка́зано
пре́жде нарѧдоу̀. то́чїю на оу҆трени, всꙋ
бѡ́тꙋ, г҃ ю, и҆ли̇̀, д҃ ю, ѿ да́нїе поє́мъ,
пра́з. на бг҃ъ гдⷭ҇ь, тропа́рь пра́зднику,
три́жды. по кадѝсмахъ сѣда́льны,

пра́зднику. и҆ чте́нїе пра́зднику. Поє́мъ
кано́нъ, пра́зднику, со і҆рмосо́мъ на и҃,
и҆ а҆рха́нг҃лꙋ на́шесть. Катава́сїѧ пра́
зднику. Четверопѣ́сна же здѣ̀ не по зри̇
є́мъ, но поє́мъ напреди̇̀ въ четверто́къ,
на па́вечерницѣ. По г҃, пѣ҃, конда́къ, а҆рха́
нг҃лꙋ, и҆ и҆́косъ. и҆ сѣ҃, а҆рха́нг҃лꙋ, два́жды.
сла́ва, и҆ нн҃ѣ, пра́з. и҆ чте́нїе, пра́
зднику. По ѕ҃, пѣ҃, ко҃, пра́зднику,
и҆ и҆́косъ. на ѳ҃, пѣ́сни, чⷭ҇тнѣ́йшю, не
поє́мъ. поє́мъ, припѣ́въ, пра́зднику, бл҃го
вѣ́стоуй землѐ. Та́же і҆рмо́съ. и҆ на
кі́иждо, тропа́рь, пра́з, поє́мъ, то́йже
припѣ́въ. На схо́дѣ поє́мъ припѣ́въ. Свѣ
ти́ленъ, пра́зднику. сла́ва, а҆рха́нг҃лꙋ.
и҆ нн҃ѣ, пра́зднику. На хвали́тѣхъ, стры́х,
на́ ѕ҃. пра́зднику, г҃. и҆ а҆рха́нг҃лꙋ, г҃.
сла́ва, и҆ нн҃ѣ, пра́зднику. Славо
сло́вїе вели́кое. по тр҃то́мъ, тропа́рь,
пра́з. є҆ктенїѧ̀, и҆ ѿпоу́стъ. и҆ ча́съ, а҃ и҆.
на, а҃ мъ, часѣ̀, тро҃, пра́з. по о҆ч҃е
на́шъ, конда́къ, пра́з. и҆ про́чее. и҆ сове
ршеныи ѿпоу́стъ. На литоргі́и, бл҃же́нна,
пра́зднику, пⷭ҇ѣ, г҃ ѧ, и҆ ѕ҃. по вхо́дѣ,
тро҃, пра́з. сла́ва, и҆ нн҃ѣ, конда́къ.

прⷪ , прⷣ . а҃пл҃ъ , а҃ллилоу҃їа , и҃ є҃ѵа́
лїе , дню , и҃ прⷣ . вмѣ́сто́же достоина
по́е́мъ , ірмо́съ , пра́зднико҃ . причаⷭтіе ,
пра́зднико҃ . По вознесе́нїи напра́пе́зⷭ , по
о҃́че на́шъ , конда́къ , пра́зднико҃ .
Вⷭнлю , в҃ ю , поⷭта́ . ко , гла́съ , д҃ .
Нⷭ́е вре́мя дⷭ́телно а҃́бі́е , придвере́хъ
воу́дъ , вознесе́нем ѹ҃́бш постя́щеся , и҃
принесе́мъ сле́зы , ѿверзе́нїи ма҃тыки ,
Зовѹ́ще , согрѣшихомъ па́че пе́ска́ мо
реска́го . но ѿ҃слаби содⷭ́телю вⷭ́ѣхъ ,
а҃́кш да прі́и́мемъ нетлⷭ́нныя вⷭ́нцы .
Вⷭнлю , д҃ ю , поⷭта́ . конда́къ , гла́съ , д҃ .
Крⷭта́ твоего҃ гдⷭ́и пощенїемъ ѡ҃́чи́стивше
ѧ дхомъ , прибли́жимся вⷭ́рою . мо
ля́щеся вопі́е́мъ ти , на воскрнїе вⷭ́ѣхъ
на́съ сподоби . Вⷭнлю , е҃ ю , поⷭта́ .
конда́къ , гла́съ , д҃ . Ѡ҃бновле́нїе дш҃и
мы́слены́я зимы́ , и҃скѹше́нїя прете
рпⷭ́вши , плоды́ добродⷭ́телей пожнѣмся
принести҃ ѡ҃бновле́нїемъ дхо́вны́мъ . сего҃
ра́ди жени́хъ прибли́жа́ⷭтся хⷬто́съ ,
вⷭ́нцы́ подви́жнико́мъ да́ръ , воспря́
немъ ѹ҃́бш , да ѡ҃́брѧщетъ ны́ гото́вⷭ́хъ ,
а҃́кш да приимемъ нетлⷭ́нныя вⷭ́нецъ .

Бла́гш и҃ вⷭ́ещедрагш , и҃ пре
ми́лостивагш бга на́шегш , и҃́же
въ тр҃це́ сла́вимагш , бл҃года́тїю
и҃ неи҃зрече́нными є҃гш҃ ще́дро́
тами и҃ чл҃колю́бі́емъ , и҃́же ѿ҃ве
лелⷭ́пны́я , и҃ непостижи́мыя
сла́вы є҃гш҃ , свⷭ́толу́чная зарѧ́ бго
разоу́мїя , вⷭ́ѣмъ не ѡ҃скоу́дно прости
ра́ⷭтем҃ . и҃ бж҃е́ⷭтвены́ми є҃гш҃ хотⷭ́нїи ,
вс҃ѣ́ бла́га́я къ дхо́вноⷭ́й по́льзⷭ́ вⷭ́рѹ
ющимъ ѹ҃́строи́ⷭтем҃ . а҃́кш да ни́ми
ѹ҃́бш вс҃и҃ спа́ⷭтна́я возмо́гѹтъ , и҃ ѿ҃
тмы́ невⷭ́дⷭ́нїя , ѵ҃ ра́зумъ и҃́стинны́и
ѡ҃бра́ща́ⷭтем҃ . и҃ ѿ҃лⷭ́новⷭти не бреже́нїя ,
к҃ подви́гомъ добродⷭ́тели возѧ́ⷭтаватем҃ .
Сице́ ѹ҃́бш вс҃е́й пречⷭ́ны́и да́ръ , бж҃е́
ⷭтвены́я бл҃года́ти , и҃ полнь бгосло́
вїя , и҃ моудрости дхо́вны́я , вⷭ́ѣмъ
вⷭ́рѹющимъ подаⷭ́тем҃ , во и҃сполне́нїе
зако́нна́гш , бж҃е́ⷭтвены́хъ догма́тъ и҃спра
вле́нїя , а҃́кш нⷭ́кое безцⷭ́нное ца́рь
ⷭкое сокро́вище , дшеспаси́телное сло́во
бж҃їе ѵ҃пречⷭ́тнⷭ́ ковче́зⷭ́ , во ⷭтⷭ́и вс҃е́й

и бж҃ественѣй кни́зѣ полага́етсѧ, ꙗ҆́же
в похвалоу̀ и че́сть бж҃їю всѣ́мъ да́руетсѧ.
Сїѧ́ же бг҃одх҃новенна́ѧ и дш҃еправи́тельнаѧ
кни́га, трꙋдолю́бное сниска́нїе, и бг҃омꙋ́
дрое собра́нїе, преподо́бныхъ и бг҃оно́
сныхъ о҆ц҃ъ, ѳеодѡ́ра, и і҆ѡ́сифа, и
ѳеѡ́ѳана и҆сповѣ́дника, и а҆ндре́ѧ а҆рхи
є҆пк҃па кри́тъскагѡ, и про́чихъ ст҃ы́хъ и
дх҃оно́сныхъ о҆ц҃ъ, є҆́же є҆́сть трїѡ́дь по́
стнаѧ и мѧноу́ема. И҆ сегѡ̀ ра́ди, бг҃омь
и҆збра́ннагѡ, и ст҃ы́мь є҆ле́ѡмь пома́занна
гѡ, крѣ́пкагѡ храни́телѧ и побо́рника,
ст҃ы́ѧ свѣтлосїѧ́телныѧ и҆́стинныѧ пра
вославныѧ хр҃тїѧ́нъскїѧ вѣ́ры, бл҃го
вѣ́рнагѡ и бл҃городнагѡ и хр҃толюби́вагѡ,
бг҃омь вѣнча́ннагѡ, и бг҃омь почте́нна
гѡ, и бг҃омь превознесе́ннагѡ, и бл҃гоче́
стїемь всеѧ̀ вселе́нныѧ в концѣ́хъ восїѧ́
вшагѡ, Вели́кагѡ гд҃рѧ цр҃ѧ̀ и вели́кагѡ
кн҃зѧ а҆лезѯі́а миха́иловича всеа̀ рꙋсі́и са
моде́ржца. И҆ на пр҃то́лѣ вели́кихъ
гд҃рей, пра́дѣда своегѡ̀, цр҃ѧ и вели́кагѡ
кн҃ѕѧ і҆ѡа́нна васи́лїевича всеа̀ рꙋсі́и, и
дѣ́да своегѡ̀, гд҃рѧ цр҃ѧ и вели́кагѡ
кн҃ѕѧ ѳеодѡ́ра і҆ѡа́нновича всеа̀ рꙋсі́и.

и о҆ц҃а своегѡ̀ гд҃рѧ цр҃ѧ и вели́кагѡ кн҃зѧ
миха́ила ѳеодо́ровича всеа̀ рꙋсі́и, скипетры
вели́кихъ гд҃рствъ, на восто́цѣ и на сѣве
рѣ содержа́щагѡ, и и҆ны́хъ стра́нъ гд҃рѧ
и ѡ҆блада́телѧ, повелѣ́нїемъ. Начата̀
бы́сть печа́тати сїѧ̀ бг҃одохнове́ннаѧ кни
га трїѡ́дь по́стнаѧ, в царствꙋ́ющемъ гра
дѣ москвѣ̀, в лѣ́то ҂зр҃ни гѡ, мѣ́сеца
і҆ю́нѧ въ кд҃ де́нь, на рж҃тво̀ честна́гѡ и сла́
внагѡ пр҃рока и пр҃тчи, кр҃тлѧ гд҃нѧ і҆ѡа́
нна. в пѧ́тое лѣ́то, бл҃гочести́выѧ де
ржа́вы цр҃тва є҆гѡ̀, гд҃рѧ цр҃ѧ, и вели́кагѡ
кн҃зѧ а҆лезѯі́а миха́иловича всеа̀ рꙋсі́и. Со
вершена́ же бы́сть сїѧ̀ кни́га трїѡ́дь, в лѣ́
то ҂зр҃нѳ гѡ, мѣ́сеца о҆ктѧбрѧ̀ въ, а҃і, 1651
де́нь, на па́мѧть ст҃агѡ а҆пл҃а фі́липпа є҆ди
нагѡ ѿ седми̇ дїа́кѡнъ. в шестое лѣ́то
цр҃тва є҆гѡ̀ гд҃рѧ цр҃ѧ и вели́кагѡ кн҃зѧ
а҆лезѯі́а миха́иловича всеа̀ рꙋсі́и. И҆ при о҆ц҃ѣ
є҆гѡ̀ и бг҃омо́лцѣ кн҃ръ і҆ѡ́сифѣ патрїа
рхѣ моско́въскомъ и всеа̀ рꙋсі́и, в де
вѧ́тое лѣ́то патрїа́ршества є҆гѡ̀,
в сла́вꙋ и хвалоу̀, вседержи
телю бг҃ꙋ, во вѣ
ки, а҆ми́нь.

Тѣмже вси єликѡ васъ, свѣта чада,
и сынове єѵ҃алїѧ, и ст҃ыѧ цр҃кве бг҃ословра
инаѧ чета, сщ҃енноначалницы, и сщ҃е
нно иноцы, и сщ҃енницы, и вси бл҃гоче
стивїи народи, намъже ѡ хр҃тѣ дх҃овнїи
ѻц҃ы и братїѧ, ꙗкѡ хотѧщїи ст҃оую сїю
книгꙋ глаголати, или преписовати, лю
безнѡ молимъ васъ, милостиви намъ
боудите, и не зазориви оума нашегѡ
гроубости и не разоумїю, аще за немощь
прегрѣшенїи нашихъ и не доумѣнїемъ оукра
тисѧ, или преложисѧ, или ѿмѣ
нисѧ, сами исправлѧйте, бл҃говоле
нїемъ и дѣйствомъ прест҃агѡ
дх҃а. понеже и вы требꙋете
же милости ѿ бг҃а и ѿче
ловѣкъ, такоже про
щенїю и бл҃гослове
нїю и насъ спо
доблѧ
йте

№ 3313

22 57

N 3313

